

## **ANEJO Nº 10. SEGURIDAD Y SALUD**



## **ANEJO Nº 10. SEGURIDAD Y SALUD**

### **MEMORIA**





## ÍNDICE

<b>1</b>	<b>OBJETO .....</b>	<b>10</b>
<b>2</b>	<b>APLICACIÓN Y OBLIGATORIEDAD.....</b>	<b>11</b>
<b>3</b>	<b>DATOS GENERALES DEL PROYECTO .....</b>	<b>13</b>
3.1	Denominación del proyecto.....	13
3.2	Emplazamiento del proyecto .....	13
3.3	Promotor del proyecto .....	13
3.4	Autor del Proyecto y del Estudio de Seguridad y Salud.....	13
3.5	Presupuesto del proyecto.....	13
3.6	Plazo de ejecución .....	13
3.7	Personal previsto.....	13
<b>4</b>	<b>MEMORIA DESCRIPTIVA DEL PROYECTO.....</b>	<b>15</b>
4.1	Descripción del proyecto .....	15
4.2	Localización del proyecto.....	16
4.3	Plan de obra .....	17
4.4	Actividades de obra .....	18
4.5	Maquinaria y equipos técnicos .....	18
4.6	Medios auxiliares .....	18
4.7	Afecciones y servicios afectados .....	18
<b>5</b>	<b>IDENTIFICACIÓN Y PREVENCIÓN DE RIESGOS DE ACTIVIDADES DE OBRA .....</b>	<b>20</b>
5.1	Metodología de trabajo.....	20
5.2	Actividades de obra .....	20
5.2.1	Instalaciones de higiene y bienestar .....	21
5.2.2	Gestión de acopios y almacenamiento en obra .....	26
5.2.3	Instalación eléctrica provisional de obra .....	32
5.2.4	Instalaciones interiores provisionales de abastecimiento y saneamiento .....	39



5.2.5	Señalización provisional de obra.....	45
5.2.6	Control y accesos a obra .....	50
5.2.7	Instalación y retirada de protecciones colectivas .....	54
5.2.8	Montaje y desmontaje de líneas de vida y puntos de sujeción .....	58
5.2.9	Trabajos de seguimiento ambiental y arqueológico .....	66
5.2.10	Prevención de riesgos en las visitas a obra .....	70
5.2.11	Gestión de residuos de construcción y demolición .....	74
5.2.12	Ensayos y control de calidad .....	79
5.2.13	Topografía, medición y control de obra .....	83
5.2.14	Reposición de conducciones de abastecimiento y saneamiento.....	88
5.2.15	Despeje y desbroce del terreno .....	94
5.2.16	Excavación a cielo abierto, vaciados .....	98
5.2.17	Excavación en zanjas y pozos .....	106
5.2.18	Drenaje de aguas procedentes del nivel freático.....	113
5.2.19	Terraplenes y pedraplenes.....	118
5.2.20	Rellenos .....	124
5.2.21	Escollera .....	130
5.2.22	Geotextiles .....	135
5.2.23	Hinca de tubos.....	139
5.2.24	Soldadura por gases/ oxiacetilénica/ oxicorte .....	148
5.2.25	Instalación de tuberías en conducciones .....	155
5.2.26	Instalación de valvulería, piezas especiales, accesorios y equipos en conducciones .....	165
5.2.27	Montaje de ferralla .....	173
5.2.28	Montaje de estructura metálica.....	180
5.2.29	Encofrados verticales .....	187



5.2.30	Encofrados horizontales o inclinados.....	193
5.2.31	Hormigonado.....	201
5.2.32	Juntas, sellados e impermeabilizaciones en estructuras de hormigón.....	213
5.2.33	Arquetas y pozos de registro “in situ” o prefabricados .....	220
5.2.34	Obras de fábrica (ladrillo, bloque, mampostería, etc.) .....	226
5.2.35	Colocación de placas alveolares .....	232
5.2.36	Colocación y montaje de cubiertas .....	239
5.2.37	Bases granulares. Zahorras .....	245
5.2.38	Caz, bordillos y ríogolas .....	252
5.2.39	Instalaciones eléctricas .....	257
5.2.40	Albañilería y revestimientos.....	265
5.2.41	Pinturas .....	272
5.2.42	Carpintería metálica y de madera.....	277
5.2.43	Montaje de plataformas, tramex, escaleras, pates y barandillas .....	284
5.2.44	Pruebas de presión y estanqueidad .....	291
5.2.45	Extensión de tierra vegetal.....	295
5.2.46	Revegetación .....	300
5.2.47	Cerramiento metálico .....	307
5.2.48	Manipulación de materiales y cargas.....	312
5.2.49	Trabajos de mantenimiento de la maquinaria de obra.....	320
5.2.50	Trabajos de limpieza de obra en general .....	324
5.2.51	Trabajos de oficina .....	329
5.2.52	Trabajos en altura .....	335
5.2.53	Trabajos en espacios confinados.....	342
5.2.54	Trabajos con riesgo de exposición al ruido .....	348
5.2.55	Trabajos con riesgo de exposición a contacto eléctrico en baja y alta tensión	350



5.2.56	Trabajos de sondeo y prospección geotécnica .....	356
5.2.57	Señalización vial .....	361
<b>6</b>	<b>IDENTIFICACIÓN Y PREVENCIÓN DE RIESGOS DE MAQUINARIA Y EQUIPOS .....</b>	<b>366</b>
<b>6.1</b>	<b>Relación de maquinaria .....</b>	<b>366</b>
<b>6.2</b>	<b>Riesgos más comunes .....</b>	<b>368</b>
<b>6.3</b>	<b>Medidas preventivas tipo .....</b>	<b>368</b>
<b>6.4</b>	<b>Equipos de Protección Colectiva .....</b>	<b>370</b>
<b>6.5</b>	<b>Equipos de Protección Individual .....</b>	<b>371</b>
<b>6.6</b>	<b>Medidas preventivas para trabajos auxiliares en la máquina .....</b>	<b>372</b>
6.6.1	Cambios del equipo de trabajo .....	372
6.6.2	Averías en la zona de trabajo .....	372
6.6.3	Transporte de la máquina .....	373
6.6.4	Mantenimiento .....	373
<b>6.7</b>	<b>Maquinaria de movimiento de tierras y fresado .....</b>	<b>374</b>
6.7.1	Riesgos asociados .....	375
6.7.2	Medidas preventivas generales .....	375
6.7.3	Equipos de protección colectiva .....	377
6.7.4	Equipos de protección individual .....	377
<b>6.8</b>	<b>Maquinaria móvil para construcción de carreteras, trabajos en viales o calzadas .....</b>	<b>378</b>
6.8.1	Riesgos asociados .....	378
6.8.2	Medidas preventivas generales .....	379
6.8.3	Equipos protección colectiva .....	380
6.8.4	Equipos de protección individual .....	380
<b>6.9</b>	<b>Equipos de perforación y cimentación .....</b>	<b>381</b>
6.9.1	Riesgos asociados .....	382
6.9.2	Medidas preventivas generales .....	382





6.9.3	Equipos de protección colectiva .....	384
6.9.4	Equipos de protección individual .....	384
<b>6.10</b>	<b>Maquinaria auxiliar y vehículos .....</b>	<b>385</b>
6.10.1	Riesgos asociados .....	386
6.10.2	Medidas preventivas generales .....	387
6.10.3	Equipos de protección colectiva .....	394
6.10.4	Equipos de protección individual .....	395
<b>6.11</b>	<b>Maquinaria-herramienta en general .....</b>	<b>396</b>
6.11.1	Riesgos asociados .....	397
6.11.2	Medidas preventivas generales .....	397
6.11.3	Medidas preventivas específicas .....	398
6.11.4	Equipos de protección colectiva .....	403
6.11.5	Equipos de protección individual .....	403
<b>7</b>	<b>IDENTIFICACIÓN Y PREVENCIÓN DE RIESGOS DE MEDIOS AUXILIARES .....</b>	<b>405</b>
7.1	Relación de medios auxiliares de obra .....	405
7.2	Riesgos más comunes .....	405
7.3	Medidas preventivas generales .....	406
7.3.1	Andamios .....	408
7.3.2	Bajantes de escombros .....	410
7.3.3	Cables, cadenas, cuerdas y eslingas .....	410
7.3.4	Carretones o carretillas de mano .....	411
7.3.5	Carros portabotellas de gases licuados .....	412
7.3.6	Cajas y bolsas para muestras .....	413
7.3.7	Castilletes de hormigonado .....	413
7.3.8	Contenedores de escombros .....	414
7.3.9	Coronas de perforación .....	415



7.3.10	Cubilotes de hormigonado .....	415
7.3.11	Equipos de topografía .....	416
7.3.12	Escaleras manuales .....	416
7.3.13	Espuertas .....	418
7.3.14	Escariadores .....	419
7.3.15	Manómetros .....	419
7.3.16	Puntales .....	419
7.3.17	Pinzas para colocación de bordillos .....	420
7.3.18	Plataformas móviles .....	421
7.3.19	Plataformas de descarga .....	421
7.3.20	Traspalés hidráulicos .....	422
7.3.21	Trípodes de descenso .....	422
7.3.22	Torres de iluminación .....	422
<b>7.4</b>	<b>Equipos de Protección Colectiva .....</b>	<b>423</b>
<b>7.5</b>	<b>Equipos de Protección Individual .....</b>	<b>423</b>
<b>8</b>	<b>IDENTIFICACIÓN Y PREVENCIÓN DE RIESGOS DE DAÑOS A TERCEROS .....</b>	<b>426</b>
<b>8.1</b>	<b>Conceptos generales .....</b>	<b>426</b>
<b>8.2</b>	<b>Riesgos .....</b>	<b>426</b>
<b>8.3</b>	<b>Medidas preventivas .....</b>	<b>427</b>
<b>8.4</b>	<b>Equipos de protección colectiva .....</b>	<b>428</b>
<b>9</b>	<b>SERVICIOS AFECTADOS .....</b>	<b>430</b>
<b>9.1</b>	<b>Conceptos generales .....</b>	<b>430</b>
<b>9.2</b>	<b>Procedimiento para la detección de servicios .....</b>	<b>430</b>
<b>9.3</b>	<b>Medidas preventivas generales .....</b>	<b>430</b>
<b>9.4</b>	<b>Trabajos en proximidades de carreteras y caminos .....</b>	<b>431</b>
9.4.1	Montaje de desvíos de tráfico rodado .....	432



9.4.2	Riesgos.....	432
9.4.3	Medidas preventivas específicas.....	432
9.4.4	Equipos de protección colectiva .....	432
9.4.5	Equipos de protección individual .....	433
<b>10</b>	<b>INSTALACIONES DE HIGIENE Y BIENESTAR .....</b>	<b>434</b>
<b>10.1</b>	<b>Conceptos generales .....</b>	<b>434</b>
<b>10.2</b>	<b>Servicios higiénicos y locales de descanso.....</b>	<b>434</b>
10.2.1	Vestuarios, duchas, lavabos y retretes.....	434
10.2.2	Locales de descanso .....	434
10.2.3	Dimensionamiento de las instalaciones.....	435
10.2.4	Locales de primeros auxilios .....	436
10.2.5	Botiquines.....	436
10.2.6	Acometidas.....	437
<b>10.3</b>	<b>Plan de emergencia y evacuación .....</b>	<b>437</b>
10.3.1	Medidas preventivas .....	438
10.3.2	Normas de actuación ante emergencias.....	438
10.3.3	Procedimientos de actuación en caso de accidente .....	438
10.3.4	Rótulos informativos .....	441
<b>11</b>	<b>PREVENCIÓN Y EXTINCIÓN DE INCENDIOS .....</b>	<b>443</b>
<b>11.1</b>	<b>Conceptos generales .....</b>	<b>443</b>
<b>11.2</b>	<b>Medidas preventivas .....</b>	<b>443</b>
<b>11.3</b>	<b>Equipos de protección colectiva.....</b>	<b>443</b>
<b>11.4</b>	<b>Localización e Instalación .....</b>	<b>444</b>



## **1 OBJETO**

El objeto del presente Estudio de Seguridad y Salud es establecer las previsiones y medidas a adoptar en relación con la prevención de accidentes y enfermedades profesionales, al tiempo que se definen las instalaciones preceptivas de higiene y bienestar de los trabajadores, a adoptar durante el desarrollo de las actividades proyectadas. La redacción del presente documento se realizará conforme a lo establecido en el Real Decreto 1627/1997.

Asimismo, servirá de base al contratista que resulte adjudicatario de las obras para la redacción del Plan de Seguridad y Salud, en el que se analizarán, estudiarán, desarrollarán y complementarán las previsiones contenidas en este Estudio en función de su propio sistema de ejecución, y que en ningún caso podrán suponer una disminución de los niveles de protección que se indican en el presente Documento.

## **2 APLICACIÓN Y OBLIGATORIEDAD**

Es de aplicación la Ley 31/1995 de 8 de noviembre, de Prevención de Riesgos Laborales, y el Real Decreto 337/2010, de 19 de marzo, por el que se modifican el Real Decreto 39/1997, de 17 de enero, por el que se aprueba el Reglamento de los Servicios de Prevención; el Real Decreto 1109/2007, de 24 de agosto, por el que se desarrolla la Ley 32/2006, de 18 de octubre, reguladora de la subcontratación en el sector de la construcción y el Real Decreto 1627/1997, de 24 de octubre, por el que se establecen disposiciones mínimas de seguridad y salud en obras de construcción.

En cumplimiento del artículo 4 del Real Decreto 1627/1997 de 24 de Octubre, se establece, en el marco de la Ley 31/1995 de Prevención de Riesgos Laborales, la obligatoriedad de elaborar un Estudio de Seguridad y Salud en las obras. El promotor estará obligado a que en la fase de redacción del proyecto se elabore un estudio de seguridad y salud en los proyectos de obras en que se den alguno de los supuestos siguientes:

- Que el presupuesto de ejecución por contrata incluido en el proyecto sea igual o superior a 450.759,08 €.
- Que la duración estimada sea superior a 30 días laborables, empleándose en algún momento a más de 20 trabajadores simultáneamente
- Que el volumen de mano de obra estimada, entendiendo por tal la suma de los días de trabajo del total de los trabajadores en la obra, sea superior a 500.
- En las obras de túneles, galerías, conducciones subterráneas y presas.

En este caso, dadas las características de las obras a realizar, éstas se incluyen entre los supuestos mencionados anteriormente.

Por tanto, conforme a la legislación vigente, se redacta el presente documento, en el que se recogen los riesgos laborales previsibles, así como las medidas preventivas a adoptar.

En aplicación del Estudio, una vez se adjudiquen las obras, el Contratista deberá presentar un Plan de Seguridad y Salud, que deberá ser aprobado, antes del inicio de las obras, por la Dirección Facultativa o el Coordinador de Seguridad y Salud que, a tal efecto, se designe.

En el caso de obras de las Administraciones públicas, dicho Plan, acompañado del correspondiente informe del Coordinador de Seguridad y Salud durante la ejecución del



proyecto, se elevará para su aprobación a la Administración pública que haya adjudicado las obras.

### **3 DATOS GENERALES DEL PROYECTO**

#### **3.1 Denominación del proyecto**

El presente proyecto de construcción tiene como título: *“Proyecto de Abastecimiento a Talamanca de Jarama (Madrid)”*.

#### **3.2 Emplazamiento del proyecto**

Las obras proyectadas se desarrollan en los terrenos del Término Municipal de Talamanca de Jarama, en la provincia de Madrid.

#### **3.3 Promotor del proyecto**

El promotor del proyecto es Canal de Isabel II.

#### **3.4 Autor del Proyecto y del Estudio de Seguridad y Salud**

La realización del presente estudio de seguridad y salud corresponde a D. Pablo Hernández Lehmann con la supervisión de la subdirectora de proyectos de Canal de Isabel II Dña. Valverde Agüí López.

#### **3.5 Presupuesto del proyecto**

El presupuesto es el indicado en el Documento nº4 del presente proyecto constructivo.

#### **3.6 Plazo de ejecución**

Las obras finalmente se han organizado en los siguientes plazos:

- Ejecución de las obras: 18 meses
- Puesta en marcha: 1 mes

#### **3.7 Personal previsto**

Considerando el plazo de ejecución de las obras así como su presupuesto previsto, se ha estimado el personal necesario para la ejecución de los trabajos.

Hipótesis de cálculo:

- Coste de la mano de obra un 30% sobre el presupuesto previsto de ejecución material.
  - PEM: 2.300.000,00 Euros

- 30% PEM = 690.000,00 Euros
- Plazo de ejecución 18 meses
  - 690.000,00 euros / 18 meses = 38.333 Euros al mes de mano de Obra
- Precio medio de la hora trabajada es de: 18,00 €.
  - 38.333 euros / 18,00 Euros la hora = 2130 horas al mes.
- Número de horas al mes por trabajador: 160 horas
  - 2.130 horas al mes / 160 horas por trabajador = 14 Trabajadores
- Para el caso que no ocupa el máximo número de personal alcanzado es el doble al número de personas obtenidas de una distribución media.

Obteniéndose aproximadamente los siguientes datos:

- El personal máximo previsto para la realización de la obra será de veintiocho (28) trabajadores.

Todas estas personas recibirán información de los trabajos a realizar y los riesgos que conllevan, así como formación para la correcta adopción de medidas de seguridad para anularlos y o neutralizarlos mediante la implantación de las protecciones colectivas, en primer lugar y utilización de equipos de protección individual, en segundo lugar, conforme a las obligaciones contenidas en los Art. 7,8 y 9 del RD 171/2004.

## 4 MEMORIA DESCRIPTIVA DEL PROYECTO

### 4.1 Descripción del proyecto

El presente Proyecto Constructivo tiene como objeto la definición de las obras del “PROYECTO DE ABASTECIMIENTO A TALAMANCA DE JARAMA”. Dentro de las actuaciones a realizar destacan las siguientes:

- **Depósito regulador:** Se proyecta un depósito regulador de dos vasos de 1.000 m<sup>3</sup> de capacidad, ampliable con otro vaso de otros 1.000 m<sup>3</sup>. El depósito está ejecutado en hormigón armado in-situ, con cubierta prefabricada. Para realizar las operaciones en el depósito se proyecta una arqueta de válvulas incluyendo una válvula de llenado del depósito (común para ambos vasos). Para el acceso se proyecta un camino en zahorra.
- **Conducción de aducción:** Se proyecta una tubería de una longitud de 2.819,19 metros, la cual comunica la Arteria Ramal Este y el Refuerzo Ramal Este del sistema Torrelaguna, tramo Torrelaguna – Valdeolmos-Alalpardo. Fase 1 “con el depósito de regulación. La tubería se proyecta en fundición dúctil clase 50, de diámetro nominal 200 mm. La conducción cuenta con una serie de elementos de maniobra y control dispuestos a lo largo de su recorrido en arquetas construidas para tal fin (ventosas, desagües, caudalímetros, arquetas de seccionamiento y arquetas reductoras de presión).
- **Conducción de distribución** Se proyecta una tubería de una longitud 2.980,42 m.: este trazado discurre a la inversa que la tubería de aducción, conecta el depósito regulador con la red municipal. La tubería se proyecta en fundición dúctil de clase 40 de diámetro nominal 300 mm. La conducción cuenta con una serie de elementos de maniobra y control dispuestos a lo largo de su recorrido en arquetas construidas para tal fin (ventosas, desagües, caudalímetros, arquetas de seccionamiento y arquetas reductoras de presión).
- **Conducción de desagüe:** Se proyecta una tubería de una longitud 182,60 m., que conduce el alivio del depósito regulador. La tubería se proyecta en PVC SN8 de diámetro nominal 315 mm. En el punto final se proyecta una obra de fábrica con una protección con escollera de piedra rejuntada con hormigón pobre.

Acompañando a las conducciones de aducción y distribución en toda su longitud se tiende la obra civil de una canalización de tritubo de polietileno para alojar fibra óptica.

Se proyecta una conexión de la obra civil de las instalaciones de baja tensión del “Refuerzo Ramal Este” con las arquetas de Caudalímetro Q1 y RP2, mediante una canalización de doble tubo de PVC 110 mm.

#### 4.2 Localización del proyecto

Las obras proyectadas se desarrollan en los terrenos del Término Municipal de Talamanca de Jarama, en la provincia de Madrid.

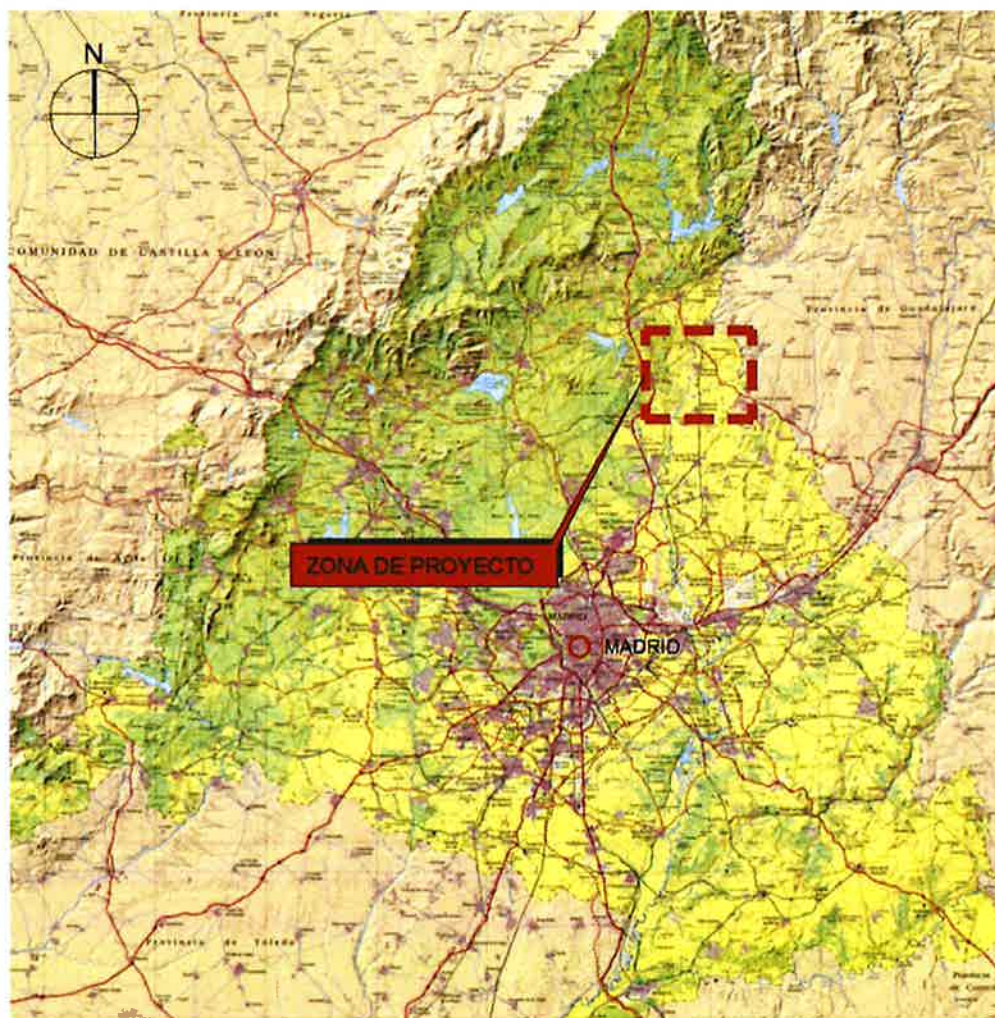



ANEJO Nº 10. Seguridad y salud



#### 4.4 Actividades de obra

Para la ejecución del proyecto de este proyecto, se realizarán las actividades incluidas en el apartado 5 de esta memoria.

#### 4.5 Maquinaria y equipos técnicos

Se presenta una relación de la maquinaria y equipos técnicos que serán empleadas para la ejecución de cada una de las unidades que componen la obra en el apartado 6 del presente documento.

#### 4.6 Medios auxiliares

Los medios auxiliares que se utilizarán en la obra son los contemplados en el apartado 7 del presente documento.

#### 4.7 Afecciones y servicios afectados

El trazado de las diferentes conducciones transcurre en su mayor parte por zonas rústicas y son, generalmente campos de cultivos. En el **Anejo 17: Servicios afectados** se estudian las actuaciones y posibles servicios afectados.

#### Servicios afectados en el interior de la parcela del Depósito

Las obras proyectadas dentro del recinto del Depósito Regulador, no llevan asociado ningún servicio afectado, ya que no existe ningún servicio dentro de la parcela ajenos a los de las propias instalaciones.

#### Servicios afectados por las conducciones

- Afección carretera N-320

En el recorrido de las conducciones de aducción y distribución se ha de realizar un cruce bajo la carretera N-320 entre los PPKK 321-322, para lo que se ha proyectado una hincapié en escudo cerrado según los condicionantes del permiso de cruce marcados por el Ministerio de Fomento.

- Afecciones a vías pecuarias.

En el recorrido de las conducciones de aducción y distribución discurren durante dos kilómetros paralelas a la vía pecuaria el Salobral.

Se incluye la reposición del Camino del Salobral desde la conexión de la tubería de distribución con la red municipal hasta el cruce de las tuberías con el mismo.



## **5 IDENTIFICACIÓN Y PREVENCIÓN DE RIESGOS DE ACTIVIDADES DE OBRA**

### **5.1 Metodología de trabajo**

Para la identificación y prevención de riesgos asociados a las actividades de obra del presente proyecto, se procede conforme a la siguiente metodología.

- Determinación de todas las actividades a realizar para la correcta ejecución del proyecto.
- Descripción de cada actividad.
- Procedimiento de ejecución de la misma.
- Maquinaria, medios auxiliares y otros equipos empleados.
- Determinación de la formación específica necesaria para la ejecución de la actividad.
- Indicaciones sobre la presencia del Recurso Preventivo
- Identificación de riesgos.
- Medidas preventivas de aplicación.
- Elementos de Protección Colectiva (EPC) y señalización.
- Equipos de Protección Individual (EPI).

Una vez identificados los riesgos para cada actividad, se procede a determinar las medidas preventivas y los equipos de protección necesarios para eliminarlos o atenuar sus consecuencias, así como la señalización necesaria para advertir de su existencia a todas las personas afectadas por los mismos.

Con todo ello, para cada unidad de obra, se elabora una ficha técnica donde se incluya la información anterior.

### **5.2 Actividades de obra**

El personal que participe en cada una de las actividades del proyecto deberá conocer los riesgos a los que puede estar sometido y se evitará la ejecución de trabajos en solitario.

Además, siempre que sea técnicamente posible, se utilizarán elementos de protección colectiva frente a los equipos de protección individual.

Se incluyen a continuación las actividades del presente proyecto.

### **5.2.1 Instalaciones de higiene y bienestar**

#### **5.2.1.1 Descripción**

Las instalaciones de higiene y bienestar estarán formadas por vestuarios, locales de descanso, comedor y aseos, planteándose la posibilidad de que el comedor pueda verse sustituido por un acuerdo entre la empresa contratista y los centros de hostelería próximos a la obra. Para el montaje de las mismas se tendrán en cuenta los riesgos y medidas preventivas indicadas a continuación.

El Estudio de Seguridad y Salud determina la tipología y ubicación de las instalaciones de higiene y bienestar, teniendo para ello en consideración las prescripciones que se han establecido en la descripción del procedimiento de trabajo: El dimensionamiento no será realizado exclusivamente sobre la base del número de trabajadores, sino también del entorno de la zona de trabajos y la dispersión de los tajos, de forma que resulten fácilmente accesibles para todos los trabajadores. Además, los tajos de larga duración serán dotados de otras instalaciones que complementen a las indicadas, a su vez siguiendo los condicionantes medio ambientales los aseos serán de tipo químico.

Las instalaciones de higiene deberán tener una revisión periódica de su estado de conservación, y se hallarán en perfectas condiciones de limpieza. Están situadas en lugares ajenos a los riesgos propios de las zonas de trabajo, y fuera de la zona de influencia de otras posibles fuentes de riesgo, como líneas eléctricas, etc., disponiendo de la señalización necesaria.

#### **5.2.1.2 Procedimiento**

Se procederá a la instalación de las necesarias casetas e instalaciones de obra en función del número de trabajadores simultáneo. La secuencia de actividades será:

- Preparación de la superficie de asiento
- Colocación de bases de asiento
- Descarga de elementos
- Colocación y fijación de elementos

#### **5.2.1.3 Maquinaria**

- Camiones grúa

- Grúas autopropulsadas
- Manipuladores telescópicos
- Otras herramientas manuales y eléctricas

#### **5.2.1.4 Medios auxiliares**

- Cables, cadenas, cuerdas y eslingas
- Equipos de topografía
- Escaleras manuales
- Torres de iluminación

#### **5.2.1.5 Formación específica necesaria para ejecución de las actividades**

Los trabajadores que presten sus servicios en obras de construcción deberán estar formados conforme a lo establecido en el Real Decreto 1627/1997, así como a lo indicado en el V Convenio General del Sector de la Construcción, sin perjuicio de que sea de aplicación cualquier otra legislación en la materia.

Las acciones formativas se ajustarán a las actividades a desarrollar conforme a la clasificación de oficios y duración establecida en la legislación anterior.

#### **5.2.1.6 Presencia del Recurso Preventivo**

El contratista designará la presencia de Recurso Preventivo cuando la presencia del mismo sea obligatoria en base a la realización de actividades en la que los riesgos pueden verse agravados o modificados en el desarrollo del proceso o la actividad, por la concurrencia de operaciones diversas que se desarrollan sucesiva o simultáneamente y hacen preciso el control de la correcta aplicación de los métodos de trabajo según la Ley 31/95 y Art 11 Real Decreto 171/04.

Previo al comienzo de los trabajos el contratista detallará el criterio de presencia del Recurso Preventivo en cuantas actividades que no estén previstas en el Anexo II del Real Decreto 1627/97.

#### **5.2.1.7 Riesgos comunes**

- Atrapamiento, atropellos y choques o vuelcos por maquinaria
- Atrapamientos por objetos
- Caída de objetos y herramientas
- Caída de personas a distinto nivel

- Caída de personas al mismo nivel
- Caída de cargas suspendidas
- Choque, golpes y /o cortes por objetos y herramientas
- Enfermedades profesionales o lesiones producidas por agentes físicos (ruido, temperatura extrema, polvo, vibraciones, radiaciones...)
- Exposición a agentes atmosféricos extremos
- Picaduras y mordeduras
- Pisadas sobre objetos punzantes
- Proyección de fragmentos o partículas
- Sobreesfuerzos

#### **5.2.1.8 Medidas preventivas**

- Todas las instalaciones se colocarán sobre un terreno horizontal, debidamente asentado, y con una resistencia necesaria para soportar las cargas que transmitan aquéllas, cerciorándose previamente de ello.
- Si existiesen zonas de relleno con una diferencia de cota mayor a 2 m, se instalará una barandilla de protección en su perímetro, a una distancia mínima de 1 m de la cabeza del talud.
- Accesos independientes para personas y vehículos, manteniendo su limpieza y permeabilidad en el transcurso de toda la obra.
- Los pasos para el acceso de personal a la zona de casetas estarán delimitados y acondicionados correctamente. Se empleará valla para limitar los pasos y serán sobre superficie regular sin desnivel. En caso de existir desnivel se peldañearán correctamente.
- Balizar y señalizar la presencia de líneas eléctricas.
- Colocar topes de seguridad en las ruedas de la maquinaria durante las maniobras de carga y descarga.
- Delimitación de zonas de trabajo, circulación, acopios y maquinaria, debidamente señalizadas y balizadas.
- Desbroce previo del área de obra.
- El acopio de los materiales y/o máquina-herramienta se realizará en lugares destinados a dicho fin.
- En ningún caso se utilizará maquinaria que no sea diseñada específicamente para tal fin como medio de transporte.

- Las instalaciones de higiene y bienestar deberán disponer de los oportunos extintores, de acuerdo a los tipos de fuego a extinguir. Se señalizarán las zonas en que se habiliten los extintores.
- Extremar las precauciones en condiciones meteorológicas adversas.
- Fijación segura de objetos y equipos presentes en la obra.
- Iluminación suficiente.
- Información de presencia de fauna y flora local que pueda producir lesiones.
- La superficie de trabajo deberá de quedar protegida frente a la caída por huecos ya sean de pozos, vaciados o similar.
- La superficie de trabajo deberá de quedar protegida frente a las caídas y tropiezos evitando o señalando los obstáculos.
- La vestimenta utilizada no deberá dejar zonas al descubierto, en la medida de lo posible.
- No circular a velocidad excesiva, respetando los límites fijados para cada zona.
- No transitar por zonas con inestabilidad o con peligro de desprendimiento.
- Prohibición de acceso a la obra a personas bajo los efectos del alcohol y/o estupefacientes.
- Prohibición de circulación y/o trabajo de vehículos y maquinaria en terrenos inestables.
- Los conductores y/o acompañantes deberán utilizar los cinturones de seguridad en aquellos vehículos habilitados para ello.
- Se dispondrá de información meteorológica y se controlarán indicadores tales como viento, temperatura, humedad, etc.
- Se prohíbe el movimiento de cargas sobre zonas en las que se esté trabajando.
- No se permitirá el uso de teléfonos móviles durante los trabajos, si es necesario su empleo se paralizarán los mismos.
- Técnica correcta de manipulación de herramienta y objetos.
- Trabajar con las ventanillas y/o puertas de la maquinaria cerradas.
- Respetar niveles máximos de carga.
- Uso de maquinaria y herramienta solamente por personal formado y en su caso, además autorizado.
- Uso de señalista para accesos y/o maniobras específicas.
- Cada una de las instalaciones de obra se empleará de forma exclusiva para los fines con que inicialmente sea concebida.
- No se permitirá el almacenamiento de materiales en zonas reservadas al uso de aseos o vestuarios.

- Todos los productos especialmente peligrosos por su toxicidad, inflamabilidad etc., se almacenarán en otros lugares específicamente habilitados para ello, independientes de las zonas generales de almacén, instalaciones de higiene, acopios, etc.

#### **5.2.1.9 Equipos de protección colectiva y señalización**

- Aislamientos y tomas de tierra
- Barandillas
- Detectores de redes y servicios
- Dispositivos de parada de emergencia
- Elementos de balizamiento físico (cordón, cinta malla naranja, etc.)
- Elementos de agarre, peldaños y accesos a la maquinaria
- Elementos de limitación y protección
- Pórticos de limitación de gálibo
- Señales acústicas y luminosas en maquinaria
- Señalización de advertencia, prohibición y obligación
- Señales de salvamento y socorro
- Señales de ordenación de tráfico
- Señalista
- Señalización de conducciones de gas y líneas eléctricas
- Sistema de protección contra incendios

#### **5.2.1.10 Equipos de protección individual**

- Calzado de protección
- Cascos de protección
- Cremas protectoras
- Gafas de protección
- Guantes de protección
- Ropa de señalización de alta visibilidad

## **5.2.2 Gestión de acopios y almacenamiento en obra**

### **5.2.2.1 Descripción**

En este apartado se consideran los acopios que se hacen en obra referidos a: tierras y áridos, tubos, piezas y otros elementos prefabricados y almacenamiento de pinturas, desencofrante y combustible, así como las medidas preventivas en la realización de descarga de material.

En cuanto a los acopios de tuberías, piezas, arquetas, etc., se consideran dos aspectos:

- Por un lado, la propia ejecución de las tareas (basada de forma casi exclusiva en el manejo de cargas, analizados en el correspondiente apartado del Estudio de Seguridad).
- Por otro, las condiciones bajo las cuales se habiliten los acopios, aspecto que se desarrollará especialmente en este apartado.

### **5.2.2.2 Procedimiento**

Todos los acopios en la obra se definirán y localizarán de forma que se eviten todos los riesgos, tanto desde el punto de vista de las actividades realizadas en los mismos, como también en relación a las posibles interferencias que se pudieran generar con las restantes actividades de la obra.

Según el tipo de material o herramienta que se tenga que almacenar. Se procederá de los siguientes tipos: paletizado, apilado y amontonado.

#### *Paletizado*

Es de la forma que viene prácticamente todo el material a la obra. Se colocará en zonas planas y en caso de colocarlos unos encima de otros, estos deben coincidir para evitar vuelcos que puedan provocar aplastamientos y atrapamientos.

#### *Apilado*

Se apilará todo el material no paletizado para tener el tajo organizado y evitar tropiezos. Por ejemplo:

- Tubos: se apilan tumbados unos junto a otros con unas cuñas en los dos extremos que impidan abrirse, según subamos las hiladas se irán reduciéndose para que quede en forma triangular.

- Tablones, tablas y viguetas: se apilan también tumbados unos junto a otros, pero cada varias hiladas en la madera y en todas en las viguetas, se debe cruzar cabirones que arrosten y traben toda la pila.

En definitiva, hay que usar el sentido común para que los apilados que queden bien sujetos y no alcanzar grandes alturas para evitar que caiga.

#### *Amontonado*

Se acopiará con montones generalmente los áridos. Hay que amontonarlos lo mejor posible y regar ligeramente aquellos que sean volátiles, para evitar el impacto de partículas en ojos y cara en tiempo de vientos.

Nunca se acopiará en las orillas de desniveles de terreno ni en las de forjado. Podrían caerse provocando accidentes.

#### *Recipientes especiales*

Para no causar accidentes, se utilizarán al menos estos, para mejorar la organización y seguridad en la obra como:

- Contenedores para el acopio de escombros
- Jaulas para el acopio de puntales y elementos metálicos
- Bidones para líquidos
- Otros elementos útiles para tener los materiales y herramientas en orden y controladas

Las características de los acopios dependerán de la zona que se encuentren: cerrados, abiertos y en zonas de tránsito. También del producto almacenado, si es tóxico, inflamable, irritante, corrosivo etc. en cuyo caso además se debe señalar el riesgo.

- Sitios cerrados: se organizará al máximo para no tropezar ni golpearse. Si existen materiales de riesgo, se debe señalar de forma visible y clara cada uno de ellos.
- Sitios abiertos: se organizarán los acopios de forma que se vean claramente y utilizando el tipo más adecuado para evitar accidentes.
- Zonas de tránsito: respetar las medidas de seguridad para circular sin riesgo. En caso de no poder almacenar, se recomienda traer el material en pequeñas cantidades.



Si la obra no permite almacenar con seguridad, hay que llevar el material y herramientas en cantidades adecuadas al espacio disponible.

#### **5.2.2.3 Maquinaria**

- Camiones de suministro
- Camiones grúa
- Carretillas elevadoras
- Grúas autopropulsadas
- Manipuladores telescópicos
- Motovolquetes
- Otras herramientas manuales y eléctricas

#### **5.2.2.4 Medios auxiliares**

- Cables, cadenas, cuerdas y eslingas
- Escaleras manuales
- Torres de iluminación

#### **5.2.2.5 Formación específica necesaria para ejecución de las actividades**

Los trabajadores que presten sus servicios en obras de construcción deberán estar formados conforme a lo establecido en el Real Decreto 1627/1997, así como a lo indicado en el V Convenio General del Sector de la Construcción, sin perjuicio de que sea de aplicación cualquier otra legislación en la materia.

Las acciones formativas se ajustarán a las actividades a desarrollar conforme a la clasificación de oficios y duración establecida en la legislación anterior.

#### **5.2.2.6 Presencia del Recurso Preventivo**

El contratista designará la presencia de Recurso Preventivo cuando la presencia del mismo sea obligatoria en base a la realización de actividades en la que los riesgos pueden verse agravados o modificados en el desarrollo del proceso o la actividad, por la concurrencia de operaciones diversas que se desarrollan sucesiva o simultáneamente y hacen preciso el control de la correcta aplicación de los métodos de trabajo según la Ley 31/95 y Art 11 Real Decreto 171/04.

Previo al comienzo de los trabajos el contratista detallará el criterio de presencia del Recurso Preventivo en cuantas actividades que no estén previstas en el Anexo II del Real Decreto 1627/97.

#### **5.2.2.7 Riesgos comunes**

- Atrapamiento, atropellos y choques o vuelcos por maquinaria
- Atrapamientos por objetos
- Caída de objetos y herramientas
- Caída de personas a distinto nivel
- Caída de personas al mismo nivel
- Caída de cargas suspendidas
- Choque, golpes y /o cortes por objetos y herramientas
- Enfermedades profesionales o lesiones producidas por agentes físicos (ruido, temperatura extrema, polvo, vibraciones, radiaciones...)
- Exposición a agentes atmosféricos extremos
- Picaduras y mordeduras
- Pisadas sobre objetos punzantes
- Proyección de fragmentos o partículas
- Sobreesfuerzos

#### **5.2.2.8 Medidas preventivas**

- El acopio de materiales será estable, evitando derrames o vuelcos, y no superará la altura que para cada situación especifique su suministrador o fabricante.
- No se permitirá que los trabajadores se encaramen sobre alturas de material acopiado en la medida en que la situación comentada implique que los trabajadores se vean expuestos a riesgo de caída al mismo o distinto nivel.
- Se prohibirá el acopio de materiales en las proximidades de taludes de excavación (bordes de zanjas, terraplenes, etc.) o en situaciones semejantes que aporten inestabilidad para el acopio.
- El acopio de tuberías se realizará de forma que quede asegurada su estabilidad, empleando para ello calzos preparados al efecto.
- En ningún momento se podrá trepar por los acopios, tanto en su ubicación de acopio, como en los camiones de transporte.

- Cualquier actuación a realizar para el eslingado de las piezas en el que fuera necesario el uso de escaleras de mano, queda prohibido salir de las mismas para otras actuaciones.
- En los acopios se tendrá en cuenta la resistencia de la base en la que se asienten, en función del peso de los materiales a acopiar. En función de su tamaño, los materiales se apilarán de mayor a menor, permaneciendo los más pesados o voluminosos en las zonas bajas.
- Los pasillos entre materiales acopiados deberán tener el ancho suficiente para la circulación holgada de los vehículos o maquinaria de movimiento.
- Se prohibirá el acopio de materiales en zonas que por interferencia o cualquier otra circunstancia implicaran un riesgo adicional a los intrínsecamente asociados con la descarga y manipulación de los materiales. Por tanto, por ejemplo, deberá prohibirse el acondicionamiento de acopios en zonas próximas a líneas eléctricas.
- Los productos combustibles o tóxicos que hayan de emplearse en la obra se almacenarán separados del resto de otros productos en un almacén cubierto, cerrado y señalizado. A estos almacenes no se podrá acceder fumando, ni se podrán realizar en su interior labores que generen calor intenso, como soldaduras. Si existen materiales que desprendan vapores nocivos, deberán vigilarse periódicamente los orificios de ventilación del recinto. Los trabajadores que accedan a estos recintos dispondrán de filtros respiratorios. Los almacenes estarán equipados con extintores adecuados al producto inflamable en cuestión en número suficiente y correctamente mantenidos. En cualquier caso, habrá detenerse en cuenta y se cumplirá la normativa respecto a sustancias tóxicas y peligrosas.
- Durante la descarga de cualquier tipo de material desde camión, etc., se prohibirá que los operarios se encaramen sobre las cargas durante el proceso. Se evitará la presencia de operarios sujetos a riesgo de caída en altura o a distinto nivel, todo ello en función de los equipos empleados durante las descargas, las condiciones bajo las cuales se realice el suministro de materiales, tipo de materiales a descargar, dimensiones, etc.
- Accesos independientes para personas y vehículos, manteniendo su limpieza y permeabilidad en el transcurso de toda la obra.
- Balizar y señalizar la presencia de líneas eléctricas.
- Colocar topes de seguridad en las ruedas de la maquinaria durante las maniobras de carga y descarga.
- Delimitación de zonas de trabajo, circulación, acopios y maquinaria, debidamente señalizadas y balizadas.

- Desbroce previo del área de obra.
- El acopio de los materiales y/o máquina-herramienta se realizará en lugares destinados a dicho fin.
- En ningún caso se circulará con el remolque en posición elevada.
- En ningún caso se utilizará maquinaria que no sea diseñada específicamente para tal fin como medio de transporte.
- Extremar las precauciones en condiciones meteorológicas adversas.
- Iluminación suficiente.
- Información de presencia de fauna y flora local que pueda producir lesiones.
- No circular a velocidad excesiva, respetando los límites fijados para cada zona.
- No transitar por zonas con inestabilidad o con peligro de desprendimiento.
- No transportar cargas, que por su forma o su volumen, impidan ver el camino a recorrer.
- Prohibición de acceso a la obra a personas bajo los efectos del alcohol y/o estupefacientes.
- Prohibición de circulación y/o trabajo de vehículos y maquinaria en terrenos inestables.
- Los conductores y/o acompañantes deberán utilizar los cinturones de seguridad en aquellos vehículos habilitados para ello.
- Se dispondrá de información meteorológica y se controlarán indicadores tales como temperatura, humedad, etc.
- No se permitirá el uso de teléfonos móviles durante los trabajos, si es necesario su empleo se paralizarán los mismos.
- Técnica correcta de manipulación de herramienta y objetos.
- Trabajar con las ventanillas y/o puertas de la maquinaria cerradas.
- Respetar niveles máximos de carga.
- Uso de señalista para accesos y/o maniobras específicas.

#### **5.2.2.9 Equipos de protección colectiva y señalización**

- Elementos de balizamiento físico (cordón, cinta malla naranja, etc.)
- Elementos de agarre, peldaños y accesos a la maquinaria
- Elementos de limitación y protección
- Iluminación provisional
- Pórticos de limitación de gálibo
- Regado de pistas
- Señales acústicas y luminosas en maquinaria

- Señalización de advertencia, prohibición y obligación
- Señales de salvamento y socorro
- Señales de ordenación de tráfico
- Señalista

#### **5.2.2.10 Equipos de protección individual**

- Calzado de protección
- Cascos de protección
- Cremas protectoras
- Gafas de protección
- Guantes de protección
- Ropa de señalización de alta visibilidad

### **5.2.3 Instalación eléctrica provisional de obra**

#### **5.2.3.1 Descripción**

Se refiere a toda la instalación provisional de alimentación eléctrica a colocar en obra, tanto instalaciones fijas como móviles (grupos electrógenos).

#### **5.2.3.2 Procedimiento**

Todos los trabajos de instalación eléctrica, y sus mantenimientos, se realizarán por personal cualificado para los trabajos y en la medida de lo posible sin tensión.

Los principales pasos para la realización de la instalación fija eléctrica provisional de obra son los siguientes:

- Montaje de la línea repartidora
- Instalación del cuadro de distribución.
- Montaje de interruptor diferencial 30 mA.
- Montaje de interruptores automáticos magnetotérmicos.
- Instalación, en su caso, de transformadores de seguridad a 24 V
- Instalación de cableados
- Protección de cableados en zonas de tránsito.
- Montaje de cajas de bornes o bases de enchufe estanca (con toma de tierra).
- Conexión línea general de tierra.

Referente a los equipos móviles, cada vez que se conecten se debe revisar que la puesta a tierra está correctamente colocada.

#### **5.2.3.3 Maquinaria**

- Grupos electrógenos
- Polímetros
- Otras herramientas manuales y eléctricas

#### **5.2.3.4 Medios auxiliares**

- Escaleras manuales

#### **5.2.3.5 Formación específica necesaria para ejecución de las actividades**

Los trabajadores que presten sus servicios en obras de construcción deberán estar formados conforme a lo establecido en el Real Decreto 1627/1997, así como a lo indicado en el V Convenio General del Sector de la Construcción, sin perjuicio de que sea de aplicación cualquier otra legislación en la materia.

Las acciones formativas se ajustarán a las actividades a desarrollar conforme a la clasificación de oficios y duración establecida en la legislación anterior.

Se exigirá en esta actividad formación en electricidad.

#### **5.2.3.6 Presencia del Recurso Preventivo**

El contratista designará la presencia de Recurso Preventivo cuando la presencia del mismo sea obligatoria en base a la realización de actividades en la que los riesgos pueden verse agravados o modificados en el desarrollo del proceso o la actividad, por la concurrencia de operaciones diversas que se desarrollan sucesiva o simultáneamente y hacen preciso el control de la correcta aplicación de los métodos de trabajo según la Ley 31/95 y Art 11 Real Decreto 171/04.

Previo al comienzo de los trabajos el contratista detallará el criterio de presencia del Recurso Preventivo en cuantas actividades que no estén previstas en el Anexo II del Real Decreto 1627/97.

#### **5.2.3.7 Riesgos**

- Choque, golpes y /o cortes por objetos y herramientas
- Contactos eléctricos

- Incendio y explosión

#### 5.2.3.8 Medidas preventivas

- Los trabajos en las instalaciones eléctricas solo pueden ser realizados por personal autorizado y cualificado. Las instalaciones serán revisadas periódicamente, y se dejará constancia documental de las mismas.
- Los cuadros eléctricos contarán con grado de protección mínimo IP-45. Estos cuadros deberán permanecer siempre cerrados, de modo que sólo se manipulen por el responsable de la instalación.
- Todas las conexiones se realizarán usando las clavijas adecuadas, y estará prohibido hacer empalmes improvisados en obra.
- Se preverán instalaciones de seguridad que se activen en caso de fallo de la alimentación normal de los circuitos y aparatos instalados.
- Las instalaciones eléctricas de obra cumplirán con los requisitos establecidos en el REBT, en el Pliego de Prescripciones Técnicas del Plan de Seguridad y Salud.
- Prohibido realizar las conexiones a tierra a través de conducciones de agua, etc. Por lo tanto, no se permitirá "enganchar" a tuberías o a asimilables, como armaduras, etc.
- Prohibido el tránsito de los equipos y personas sobre mangueras eléctricas, ya que pueden pelarse y producir accidentes.
- Extremar las precauciones en condiciones meteorológicas adversas.
- Prohibición de acceso a la obra a personas bajo los efectos del alcohol y/o estupefacientes.
- Señalización, orden y limpieza, incluyendo su mantenimiento a lo largo de todos los trabajos.
- Está prohibido el tránsito bajo líneas eléctricas con elementos longitudinales transportados a hombro (pértigas, reglas, escaleras de mano...). La inclinación de la pieza puede llegar a producir el contacto eléctrico.
- No está permitido la anulación del hilo de tierra de las mangueras eléctricas, así como las conexiones directas cable-clavija de otra máquina.
- No está permitida la ubicación de cuadros de distribución o conexión eléctrica en los rellanos de las escaleras.
- Las mangueras no se desconectarán por el procedimiento del "tirón". La desconexión se realiza amarrando y tirando de la clavija enchufe.

- La ubicación de cuadros de distribución o de conexión eléctrica debe preverse en un lugar firme y seco.
- Deberá comprobarse diariamente el buen estado de los interruptores diferenciales automáticos al inicio de la jornada y tras la pausa dedicada para la comida, accionando el botón de test.
- Se dispondrá siempre en el almacén de interruptores automáticos y magnetotérmicos diferenciales de repuesto, con los que sustituir los que se pudieran averiar.
- Todas las instalaciones eléctricas se señalizarán, advirtiendo del riesgo eléctrico a todos los trabajadores de la obra. Además, esta señalización se deberá mantener en perfecto estado de conservación y mantenimiento.
- Se debe considerar que la práctica totalidad de los casos, el empleo de equipos y de herramientas eléctricas se realizará en intemperie, motivo por el cual todos los cables, conexiones y equipos a emplear deberán contar con doble aislamiento.
- Se prohíbe el empleo de herramientas eléctricas en zonas húmedas o con presencia de agua, sustituyendo éstas por herramientas alimentados por batería y utilizando tensiones de seguridad (24 V).
- Los grupos electrógenos (para la alimentación de bombas de achique y todo tipo de herramientas eléctricas) dispondrán de su oportuna pica de toma de tierra, hincada en el terreno la longitud especificada por su fabricante.
- Deberá existir un extintor de incendios en las inmediaciones de la instalación eléctrica.
- Mantener en buen estado todas las señales de "peligro electricidad" que se hayan previsto para la obra.
- Los grupos electrógenos
  - Tendrán siempre la pica de puesta a tierra en buen estado y conectada.
  - Estarán insonorizados
  - La salida de corriente alimentará un cuadro general de obra con las debidas protecciones y tomas de corriente normalizadas, donde se conectarán los maquinas portátiles, vibradores de hormigón, etc.
- Todos los Cuadros cumplirán las siguientes medidas preventivas:
  - Serán metálicos o de material plástico, de tipo para la intemperie, con puerta y cerraja de seguridad (con llave), según norma UNE-20324, y pese a ser de tipo para la intemperie, se protegerán del agua de lluvia mediante viseras eficaces, como protección adicional.



- Tendrán la carcasa conectada a tierra y poseerá adherida en la puerta, una señal normalizada de "Peligro riesgo eléctrico".
- Se colgarán pendientes de tableros de madera recibidos a los paramentos verticales o bien a "pies derechos" firmes.
- Poseerán tomas de corriente para conexiones normalizadas blindadas para intemperie, en número determinado, según el cálculo realizado.
- Se ubicarán siempre en lugares de fácil acceso y evitando si es posible colocarlos en lugares mojados o húmedos.
- No se instalarán en el desarrollo de las rampas de acceso al fondo de la excavación (pueden ser arrancados por la maquinaria o camiones y provocar accidentes).
- La instalación poseerá todos los interruptores automáticos definidos como necesarios; su cálculo será efectuado siempre aminorando, con el fin de que actúen dentro del margen de seguridad; es decir, antes de que el conductor al que protegen llegue a la carga máxima admisible.
- Los interruptores automáticos se hallarán instalados en todas las líneas de toma de corriente de los cuadros de distribución, así como en las de alimentación de las máquinas, aparatos y máquinas-herramienta de funcionamiento eléctrico.
- Todos los circuitos eléctricos se protegerán asimismo mediante interruptores automáticos diferenciales.
- Los interruptores a instalar provisionalmente cumplirán las siguientes medidas preventivas:
  - Se ajustarán expresamente a lo especificado en el Reglamento Electrotécnico de Baja Tensión.
  - Los interruptores se instalarán en el interior de cajas normalizadas provistas de puerta de entrada con cerradura de seguridad.
  - Las cajas de interruptores poseerán adherida sobre su puerta una señal normalizada de "peligro, electricidad".
  - Las cajas de interruptores serán colgadas, bien de los paramentos verticales, bien de "pies derechos" estables.
- Las tomas de corriente o enchufes para alimentación provisional cumplirán:
  - Las tomas de corriente irán provistas de interruptores de corte omnipolar que permita dejarlas sin tensión cuando no hayan de ser utilizadas.

- Las tomas de corriente de los cuadros se efectuarán de los cuadros de distribución, mediante clavijas normalizadas blindadas (protegidas contra contactos directos) y siempre que sea posible, con enclavamiento.
- Cada toma de corriente suministrará energía eléctrica a un solo aparato, máquina o máquina-herramienta.
- La tensión siempre estará en la clavija "hembra", nunca en la "macho", para evitar contactos eléctricos directos.
- Las tomas de corriente no serán accesibles sin el empleo de los útiles especiales, o estarán incluidas bajo cubierta o armarios que proporcionen un grado similar de inaccesibilidad.
- Con respecto al cableado se deberá tener en cuenta preventivamente lo siguiente:
  - El material habitual de los cables es el cobre revestido de una funda aislante y puede ser rígido o flexible, y se encuentra en el mercado con diferentes secciones normalizadas, 1.5, 2.5, 4, 6... mm<sup>2</sup>, tanto en unifilares como en mangueras.
  - El calibre o sección del cableado será el especificado y de acuerdo a la carga eléctrica que ha de soportar, en función de la maquinaria e iluminación prevista.
  - Todos los conductores utilizados de tensión nominal 1.000 Voltios como mínimo, serán aislados y sin defectos apreciables (rasgones, repelones o similares). No se admitirán tramos defectuosos en este sentido.
  - La distribución desde el cuadro general de obra a los cuadros secundarios (o de planta) se efectuará, siempre que se pueda, mediante canalizaciones enterradas.
  - El tendido de los cables para cruzar viales de obra, se efectuará enterrado, o mediante un protector de cable con rampa, de manera que los cables no sufran el paso de vehículos y maquinaria de obra
  - En caso de efectuarse tendido de cables y mangueras este se realizará a una altura mínima de 2,50 m en los lugares peatonales y de 5 m en los de vehículos, medidos sobre el nivel del pavimento.
  - La interconexión de los cuadros secundarios se efectuará mediante canalizaciones enterradas, o bien mediante mangueras, en cuyo caso serán colgadas a una altura sobre el pavimento, en torno a los 2 m, para evitar accidentes por agresión a las mangueras por uso a ras de suelo.
  - En caso de tener que efectuarse empalmes entre mangueras, se tendrá en cuenta:
    - Siempre estarán elevados. Sé prohíbe mantenerlos en el suelo.

- Los empalmes provisionales entre mangueras se ejecutarán mediante conexiones normalizadas, estancas antihumedad.
- Los empalmes definitivos se ejecutarán utilizando cajas de empalmes normalizadas, estancas antihumedad.
- Queda prohibida la realización de empalmes manuales de cables o mangueras eléctricas en obra con cinta aislante.
- El trazado de las mangueras de suministro eléctrico no coincidirá con el de suministro de agua.
- La red general de tierra deberá ajustarse a las especificaciones detalladas en el vigente Reglamento Electrotécnico para Baja Tensión, particularmente éstas:
  - Las partes metálicas de todo equipo eléctrico dispondrán de toma de tierra. El neutro de la instalación estará puesto a tierra.
  - La toma de tierra en una primera fase se efectuará a través de una pica o placa a ubicar junto al cuadro general, desde el que se distribuirá a la totalidad de los receptores de la instalación.
  - El hilo de toma de tierra siempre estará protegido con macarrón en colores amarillo y verde, está prohibido expresamente utilizarlo para otros usos, únicamente podrá utilizarse conductor o cable de cobre desnudo, de 95 mm<sup>2</sup> de sección, como mínimo, en los tramos enterrados horizontalmente y que será considerado como electrodo artificial de la instalación.
  - Los receptores eléctricos dotados de sistema de protección por doble aislamiento y los alimentados mediante transformador de separación de circuitos carecerán de conductor de protección, a fin de evitar su referenciación a tierra. El resto de las carcasas de motores o máquinas se conectarán debidamente a la red general de tierra.
  - Las tomas de tierra estarán situadas en el terreno de tal forma que su funcionamiento y eficacia sea el requerido por la instalación.
- Se procurará verter agua de forma periódica en los lugares de hincado de las picas de toma de tierra, pues mejora la conductividad del terreno.

#### 5.2.3.9 Equipos de protección colectiva y señalización

- Aislamientos y tomas de tierra
- Detectores de corrientes eléctricas
- Dispositivos de parada de emergencia

- Señalización de advertencia, prohibición y obligación
- Señales de salvamento y socorro
- Sistema de protección contra incendios

#### **5.2.3.10 Equipos de protección individual**

- Calzado dieléctrico
- Cascos de protección
- Cascos para usos especiales
- Cremas protectoras
- Guantes dieléctricos
- Ropa de protección
- Ropa de señalización de alta visibilidad

### **5.2.4 Instalaciones interiores provisionales de abastecimiento y saneamiento**

#### **5.2.4.1 Descripción**

Consiste en la ejecución de las instalaciones interiores provisionales de abastecimiento de agua potable y saneamiento de aguas negras a las locales de higiene y bienestar de la obra.

#### **5.2.4.2 Procedimiento**

Las principales fases del procedimiento serán:

- Replanteo de las conducciones
- Excavaciones en zanja para el alojamiento de las conducciones
- Ejecución de camas de apoyo
- Colocación de tuberías, equipos y conexiones
- Pruebas de la conducción
- Tapado de zanjas
- Demolición y levante de la conducción una vez finalizada la obra

Deberá solicitarse la acometida de cada una de las redes

#### **5.2.4.3 Maquinaria**

- Camiones basculantes
- Camiones grúa

- Compactadoras manuales
- Excavadoras hidráulicas
- Motovolquete
- Motosoldadoras
- Radiales
- Sierras
- Taladradoras
- Otras herramientas manuales y eléctricas

#### **5.2.4.4 Medios auxiliares**

- Cables, cadenas, cuerdas y eslingas
- Carretón o carretilla de mano
- Equipos de topografía
- Escaleras manuales
- Torres de iluminación

#### **5.2.4.5 Formación específica necesaria para ejecución de las actividades**

Los trabajadores que presten sus servicios en obras de construcción deberán estar formados conforme a lo establecido en el Real Decreto 1627/1997, así como a lo indicado en el V Convenio General del Sector de la Construcción, sin perjuicio de que sea de aplicación cualquier otra legislación en la materia.

Las acciones formativas se ajustarán a las actividades a desarrollar conforme a la clasificación de oficios y duración establecida en la legislación anterior.

Se exigirá en esta actividad formación en trabajos en redes de abastecimiento, saneamiento y pocería.

#### **5.2.4.6 Presencia del Recurso Preventivo**

El contratista designará la presencia de Recurso Preventivo cuando la presencia del mismo sea obligatoria en base a la realización de actividades en la que los riesgos pueden verse agravados o modificados en el desarrollo del proceso o la actividad, por la concurrencia de operaciones diversas que se desarrollan sucesiva o simultáneamente y hacen preciso el control de la correcta aplicación de los métodos de trabajo según la Ley 31/95 y Art 11 Real Decreto 171/04.

Previo al comienzo de los trabajos el contratista detallará el criterio de presencia del Recurso Preventivo en cuantas actividades que no estén previstas en el Anexo II del Real Decreto 1627/97.

#### **5.2.4.7 Riesgos**

- Atrapamiento, atropellos y choques o vuelcos por maquinaria
- Atrapamientos por objetos
- Caída de objetos y herramientas
- Caída de personas a distinto nivel
- Caída de personas al mismo nivel
- Caída de cargas suspendidas
- Choque, golpes y /o cortes por objetos y herramientas
- Deslizamiento y desprendimiento de tierras
- Rotura/contacto con instalaciones enterradas
- Enfermedades profesionales o lesiones producidas por agentes físicos (ruido, temperatura extrema, polvo, vibraciones, radiaciones...)
- Exposición a agentes atmosféricos extremos
- Hundimientos y sepultamientos
- Inundación
- Inmersión y ahogamiento
- Picaduras y mordeduras
- Pisadas sobre objetos punzantes
- Proyección de fragmentos o partículas
- Sobreesfuerzos

#### **5.2.4.8 Medidas preventivas**

- Accesos independientes para personas y vehículos, manteniendo su limpieza y permeabilidad en el transcurso de toda la obra.
- Antes de permitir el acceso al fondo de las excavaciones, se saneará el talud y borde de las zanjas. Se balizarán a lo largo de su longitud, y si fuese necesario (en función del tipo de excavación) se vallarán.
- Frente a la existencia de agua en las zanjas, se vigilará si pueden aparecer cavernas u otras zonas que denoten una posible inestabilidad. En caso de que se produzcan, se prohibirá la

presencia de personal en las zanjas hasta que no se hayan saneado, se asegure la estabilidad de los taludes, y no lo autorice el encargado o recurso preventivo presente en el tajo.

- Balizar y señalizar la presencia de líneas eléctricas.
- Colocar tomas de tierra y aislamientos eléctricos.
- Colocar topes de seguridad en las ruedas de la maquinaria durante las maniobras de carga y descarga.
- Cualquier cambio en las condiciones y características de maquinaria y/o herramienta, deberá estar debidamente homologado.
- Delimitación de zonas de trabajo, circulación, acopios y maquinaria, debidamente señalizadas y balizadas.
- Desbroce previo del área de obra.
- El acopio de los materiales y/o máquina-herramienta se realizará en lugares destinados a dicho fin.
- En ningún caso se circulará con el remolque en posición elevada. Quedan prohibidos los acopios (tierras, materiales, etc.) a una distancia inferior a la mitad de la profundidad de zanja, del borde de la zanja, como norma general y a una distancia inferior a la profundidad de la zanja en terrenos arenosos. Deberá estudiarse en función del tipo de terreno.
- En ningún caso se utilizará maquinaria que no sea diseñada específicamente para tal fin como medio de transporte.
- Equipos de extinción accesibles en las zonas con trabajos que puedan producir chispas.
- Extremar las precauciones en condiciones meteorológicas adversas.
- Fijación segura de objetos y equipos presentes en la obra.
- Iluminación suficiente.
- Información de presencia de fauna y flora local que pueda producir lesiones.
- La superficie de trabajo deberá de quedar protegida frente a la caída por huecos, señalando los obstáculos.
- La vestimenta utilizada no deberá dejar zonas al descubierto, en la medida de lo posible.
- Los taludes serán lo suficientemente estables según características geotécnicas, y en su defecto se procederá a su entibado.
- Mantener las distancias de seguridad.
- No circular a velocidad excesiva, respetando los límites fijados para cada zona.

- No portar materiales inflamables a no ser que la actividad específicamente así lo requiera.
- No transitar por zonas con inestabilidad o con peligro de desprendimiento.
- No transportar cargas, que por su forma o su volumen, impidan ver el camino a recorrer.
- Presencia de botiquín en obra.
- Prohibición de acceso a la obra a personas bajo los efectos del alcohol y/o estupefacientes.
- Prohibición de circulación y/o trabajo de vehículos y maquinaria en terrenos inestables.
- Los conductores y/o acompañantes deberán utilizar los cinturones de seguridad en aquellos vehículos habilitados para ello.
- Recopilación de información y detección según la técnica adecuada de los distintos servicios afectados.
- Revisión y mantenimiento de la maquinaria y herramienta utilizada con disposición de la documentación necesaria según normativa.
- Se colocarán los acopios de forma que esté a la menor altura posible.
- Se dispondrá de información meteorológica y se controlarán indicadores tales como temperatura, humedad, etc.
- Se establecerán medidas para garantizar una ventilación adecuada y reducir las partículas en suspensión.
- Se garantizará el drenaje del fondo de la excavación.
- Se prohíbe el movimiento de cargas sobre zonas en las que se esté trabajando.
- Se proyectará, ejecutará y explotarán las instalaciones cumpliendo la normativa vigente, cumpliendo los protocolos en todas las fases del proyecto.
- Se recomienda rotar los puestos, funciones y tareas, así como realizar descansos, evitando o reduciendo exposiciones a agentes que en tiempo prolongado puedan resultar dañinos.
- Se señalizará y se mantendrá actualizada en cada fase de la obra los recorridos y las salidas de evacuación.
- Se utilizarán aquellas máquinas o herramientas que produzcan un nivel de vibración más bajo.
- Se velará por la adecuada hidratación de los trabajadores.
- Señalización, orden y limpieza, incluyendo su mantenimiento a lo largo de todos los trabajos.
- Si fuese necesario pasar por encima de la zanja se colocará una pasarela con barandillas.
- No se permitirá el uso de teléfonos móviles durante los trabajos, si es necesario su empleo se paralizarán los mismos.



- Técnica correcta de manipulación de herramienta y objetos.
- Trabajar con las ventanillas y/o puertas de la maquinaria cerradas.
- Respetar niveles máximos de carga.
- Uso de cinturones porta herramientas
- Uso de maquinaria y herramienta solamente por personal formado y en su caso, además autorizado.
- Uso de señalista para accesos y/o maniobras específicas.

#### **5.2.4.9 Equipos de protección colectiva y señalización**

- Barandillas
- Elementos de balizamiento físico (cordón, cinta malla naranja, etc.)
- Elementos de agarre, peldaños y accesos a la maquinaria
- Detectores de corrientes eléctricas
- Detectores de redes y servicios
- Pasarelas de acceso
- Pórticos de limitación de gálibo
- Protección de huecos horizontales
- Regado de pistas
- Señales acústicas y luminosas en maquinaria
- Señalización de advertencia, prohibición y obligación
- Señales de ordenación de tráfico
- Señalista
- Señalización de conducciones de gas y líneas eléctricas
- Sistema de protección contra incendios
- Topes de desplazamiento de vehículos

#### **5.2.4.10 Equipos de protección individual**

- Calzado de protección
- Cascos de protección
- Cinturones porta herramientas
- Cremas protectoras
- Gafas de protección
- Guantes de protección

- Botas impermeables
- Ropa de señalización de alta visibilidad

### **5.2.5 Señalización provisional de obra**

#### **5.2.5.1 Descripción**

Consiste en la colocación y retirada de la señalización provisional de obra en los viales afectados por la misma, de manera que su colocación advierta a los vehículos que utilizan los viales y proteja a los trabajadores de la obra.

También está incluida en este apartado la señalización a peatones, elementos de limitación (vallado) y la señalización de riesgos de los diferentes tajos de obra en ejecución.

#### **5.2.5.2 Procedimiento**

Se colocará la señalización de manera firme y segura, siguiendo los procedimientos estándar de colocación de señalización provisional en viales.

El modelo de señalización a implantar en cada caso siempre deberá cumplir el contenido de la Norma de Señalización Provisional 8.3.IC. Se tendrá en cuenta la necesidad de visibilidad de todos los elementos colocados en horario nocturno debiendo tener reflectancia y/o iluminación correspondiente.

El procedimiento de colocación y retirada de la señalización no implicará un riesgo añadido para los trabajadores responsables de dicha labor. Un vehículo existente en la obra se colocará de tal manera que los conductores lo vean antes que a los trabajadores, protegiéndolos en caso de invasión de la zona.

Los trabajadores encargados de la colocación de señalización provisional deberán conocer el orden correcto de colocación y retirada de las señales, que deberá ser tal como se explica a continuación:

- Si existe arcén y éste es suficientemente ancho, el vehículo que transporta la señalización accederá a él. Un operario firmemente sujeto colocará las señales desde el propio vehículo, que se desplazará despacio en el sentido de la marcha de su carril contiguo, poniendo un especial cuidado en no invadirlo.

- Si no existe arcén o éste es insuficiente, las señales se dejarán acopiadas previamente, sin invadir los carriles de circulación, y mostrando su reverso a los conductores, para que más tarde los trabajadores encargados de esta tarea las coloquen adecuadamente a pie. En función de las características de la vía, mientras se colocan las señales (siempre avanzando en el sentido del carril contiguo), un señalista provisto de una bandera roja indicará a todos los conductores que aminoren la velocidad al aproximarse a la primera señal, y que un vehículo aparcado en el arcén con la luz giratoria y las luces de emergencia conectadas los proteja.

La retirada de la señalización deberá hacerse en orden inverso a su colocación y siguiendo el mismo procedimiento que el explicado para su colocación, es decir:

- Primero se retirarán todas las señales de delimitación de la zona de obras (conos o similar), cargándolas en el vehículo de obras estacionado en el arcén derecho, si la zona de obras está en el carril de marcha normal.
- Una vez retiradas estas señales se procederá a retirar las de desviación del tráfico (sentido obligatorio, paneles direccionales, señales indicativas de desvío) con lo que la calzada quedará libre. Se desplazarán a continuación las señales de preaviso al extremo del arcén o mediana, de tal forma que no sean visibles para el tráfico, de donde serán recogidas más tarde por un vehículo. Se tomarán las mismas precauciones que en el caso anterior, permaneciendo siempre el operario en la parte de la calzada aislada al tráfico.

#### **5.2.5.3 Maquinaria**

- Camiones grúa
- Motovolquetes
- Maquinaria de pintado de marcas viales
- Maquinaria de señalización y balizamiento
- Otras herramientas manuales y eléctricas

#### **5.2.5.4 Medios auxiliares**

- Carretón o carretillas de mano
- Escaleras manuales

#### **5.2.5.5 Formación específica necesaria para ejecución de las actividades**

Los trabajadores que presten sus servicios en obras de construcción deberán estar formados conforme a lo establecido en el Real Decreto 1627/1997, así como a lo indicado en el V Convenio General del Sector de la Construcción, sin perjuicio de que sea de aplicación cualquier otra legislación en la materia.

Las acciones formativas se ajustarán a las actividades a desarrollar conforme a la clasificación de oficios y duración establecida en la legislación anterior.

#### **5.2.5.6 Presencia del Recurso Preventivo**

El contratista designará la presencia de Recurso Preventivo cuando la presencia del mismo sea obligatoria en base a la realización de actividades en la que los riesgos pueden verse agravados o modificados en el desarrollo del proceso o la actividad, por la concurrencia de operaciones diversas que se desarrollan sucesiva o simultáneamente y hacen preciso el control de la correcta aplicación de los métodos de trabajo según la Ley 31/95 y Art 11 Real Decreto 171/04.

Previo al comienzo de los trabajos el contratista detallará el criterio de presencia del Recurso Preventivo en cuantas actividades que no estén previstas en el Anexo II del Real Decreto 1627/97.

#### **5.2.5.7 Riesgos**

- Atrapamiento, atropellos y choques o vuelcos por maquinaria
- Atrapamientos por objetos
- Caída de objetos y herramientas
- Caída de personas al mismo nivel
- Caída de cargas suspendidas
- Choque, golpes y /o cortes por objetos y herramientas
- Exposición a agentes atmosféricos extremos
- Picaduras y mordeduras
- Pisadas sobre objetos punzantes
- Proyección de fragmentos o partículas
- Sobreesfuerzos

#### 5.2.5.8 Medidas preventivas

- Con respecto a la señalización a peatones se debe tener en cuenta principalmente:
  - Se señalizarán siempre las zonas de trabajo con vallas para peatones cuando haya tránsito de personas cerca de la zona de trabajo, pero no haya riesgo de caída de personas dentro de zanjas, pozos, etc.
  - Se colocará valla metálica electrosoldada trasladable, de manera que haga de valla delimitadora de trabajos cuando haya zanjas, pozos, etc. cerca de la zona de paso de peatones.
  - Toda la señalización para terceras personas o vehículos será la que corresponda según el tipo de obra, indicando siempre la obligación de uso del casco y calzado de seguridad, así como la prohibición de acceso de terceras personas dentro de la obra. Además, se colocarán carteles indicando el paso más seguro de peatones por fuera de la obra. En caso de entrada y salida de camiones o maquinaria pesada quedará debidamente señalizado, sobre todo aquellas interferencias que afecten tránsito de vehículos o peatones directamente.
  - Cuando sea necesario adaptar pasarelas o caminos de acceso de peatones o coches dentro de inmuebles situados físicamente dentro de la obra, siempre quedarán protegidos con cinta o valla amarilla para peatones, y con tablones, placas metálicas de grueso suficiente, o planchas de plástico para salvar desniveles o tapar huecos, como zanjas o pozos. Se procurará no dejar zanjas o pozos abiertos durante la noche, en caso de ser así, quedarán tapados con planchas y señalizados. En fin de semana queda totalmente prohibido que queden abiertos.
- Queda totalmente prohibido descargar camiones o similar en zonas no dispuestas dentro de la obra para tal fin. En caso excepcional siempre se acotará la zona donde se debe disponer la carga, con la oportuna señalización y vallado o valla para peatones, según el caso y a criterio del encargado o Jefe de Obra).
- Con respecto a la señalización en los tajos de los diversos riesgos, los carteles de seguridad serán los necesarios en cada tajo en función de los riesgos existentes.
- Si es necesario, se colocarán balizas luminosas en zonas donde haya poca visibilidad o circulación de vehículos.
- La circulación se hará por los viales públicos existentes o por el propio trazado, adoptándose las precauciones necesarias de acuerdo con la normativa de circulación, siendo las principales medidas preventivas a tener en cuenta:

- Se separará la circulación de maquinaria y trabajadores en la medida de lo posible
- Se limitará la velocidad a 10 km/h en el interior del recinto de obra
- Se señalizarán los cruces y prioridades
- Se regarán los caminos para evitar la generación de polvo
- Se iluminarán los viales si hay circulación nocturna
- El acopio de los materiales y/o máquina-herramienta se realizará en lugares destinados a dicho fin.
- Extremar las precauciones en condiciones meteorológicas adversas.
- Iluminación suficiente.
- Información de presencia de fauna y flora local que pueda producir lesiones.
- No circular a velocidad excesiva, respetando los límites fijados para cada zona.
- No transitar por zonas con inestabilidad o con peligro de desprendimiento.
- Prohibición de acceso a la obra a personas bajo los efectos del alcohol y/o estupefacientes.
- Los conductores y/o acompañantes deberán utilizar los cinturones de seguridad en aquellos vehículos habilitados para ello.
- Se velará por la adecuada hidratación de los trabajadores.
- No se permitirá el uso de teléfonos móviles durante los trabajos, si es necesario su empleo se paralizarán los mismos.
- Técnica correcta de manipulación de herramienta y objetos.
- Uso de maquinaria y herramienta solamente por personal formado y en su caso, además autorizado.
- Uso de señalista para accesos y/o maniobras específicas.

#### **5.2.5.9 Equipos de protección colectiva y señalización**

- Elementos de balizamiento físico (cordón, cinta, malla naranja, etc.)
- Regado de pistas
- Señales acústicas y luminosas en maquinaria
- Señales de ordenación de tráfico
- Señalista

#### **5.2.5.10 Equipos de protección individual**

- Calzado de protección
- Cascos de protección

- Cremas protectoras
- Guantes de protección
- Fajas y cinturones antivibratorios
- Ropa de señalización de alta visibilidad

### 5.2.6 Control y accesos a obra

#### 5.2.6.1 Descripción

Se establecerá sistema o procedimiento para controlar el acceso a obra, ya que es necesario conocer qué personas se encuentran en la misma ante un control rutinario o ante una posible situación de emergencia.

Asimismo, el procedimiento de control de accesos a obra debe servir para que terceras personas ajenas puedan acceder a la misma.

La obra que nos compete tiene dos actividades totalmente diferenciadas:

- Ejecución del depósito de regulación
- Ejecución de las conducciones de distribución y aducción con sus diferentes arquetas de maniobra.

Una vez realizado el desbroce se realizará el vallado de obra y la instalación de casetas, consiguiendo con esto un recinto cerrado.

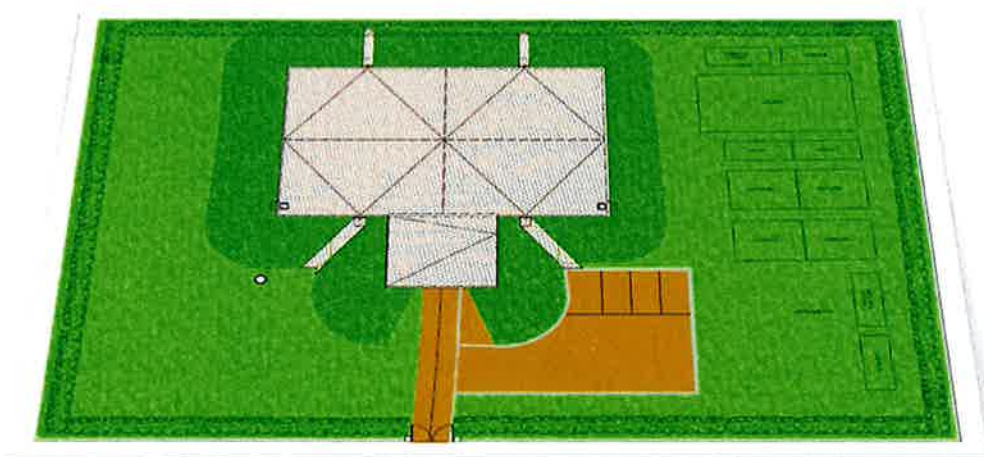

Desde el depósito se realizará el control de accesos el cual se hará mediante la disposición de personal específico, a los que se les enviará el listado de personal y maquinaria autorizada al acceso a la obra una vez se disponga de la documentación preceptiva tanto de la empresa como del trabajador como de la maquinaria.

Los accesos de personal y de maquinaria estarán separados.

Respecto a la ejecución de las tuberías se tendrá especial cuidado en balizar las zonas de trabajo y dejar tapadas las zanjas al final de cada jornada.

#### **5.2.6.2 Procedimiento**

Principalmente comprenderá las siguientes actividades:

- Comprobar el correcto estado del vallado de cierre de obra y de la señalización de seguridad durante la jornada laboral y a la finalización de la misma
- El contratista establecerá el horario de trabajo y el responsable velará porque se cumpla
- Elaborar y mantener actualizado un listado diario del personal que acceda a la obra
- Evitar el acceso a toda persona ajena a la obra (sin autorización)
- Conocer los criterios establecidos en esta obra para la autorización de acceso a la misma
- Comprobar que todo el personal que trabaja tiene autorización de acceso
- Indicar a los suministradores el lugar donde tienen que acopiar o retirar el material, maquinaria o equipo de trabajo
- Otras de común acuerdo

#### **5.2.6.3 Maquinaria**

- No aplica

#### **5.2.6.4 Medios auxiliares**

- No aplica

#### **5.2.6.5 Formación específica necesaria para ejecución de las actividades**

Los trabajadores que presten sus servicios en obras de construcción deberán estar formados conforme a lo establecido en el Real Decreto 1627/1997, así como a lo indicado en el V Convenio General del Sector de la Construcción, sin perjuicio de que sea de aplicación cualquier otra legislación en la materia.



Las acciones formativas se ajustarán a las actividades a desarrollar conforme a la clasificación de oficios y duración establecida en la legislación anterior.

#### **5.2.6.6 Presencia del Recurso Preventivo**

El contratista designará la presencia de Recurso Preventivo cuando la presencia del mismo sea obligatoria en base a la realización de actividades en la que los riesgos pueden verse agravados o modificados en el desarrollo del proceso o la actividad, por la concurrencia de operaciones diversas que se desarrollan sucesiva o simultáneamente y hacen preciso el control de la correcta aplicación de los métodos de trabajo según la Ley 31/95 y Art 11 Real Decreto 171/04.

Previo al comienzo de los trabajos el contratista detallará el criterio de presencia del Recurso Preventivo en cuantas actividades que no estén previstas en el Anexo II del Real Decreto 1627/97.

#### **5.2.6.7 Riesgos**

- Atrapamiento, atropellos y choques o vuelcos por maquinaria
- Caída de personas a distinto nivel
- Caída de personas al mismo nivel

#### **5.2.6.8 Medidas preventivas**

- Se deberán establecer accesos independientes para personas y vehículos, manteniendo su limpieza y permeabilidad en el transcurso de toda la obra.
- La obra debe estar perfectamente vallada para que el acceso a la misma se realice por puntos controlados. Pudiera darse la situación de que en obras lineales o similares no sea posible cerrar toda la obra. En estos casos, el control se podrá establecer en otro lugar para mayor facilidad, como en el recinto de casetas de obra donde previsiblemente si se podría delimitar el perímetro mediante vallado.
- Todo el personal, trabajadores en especial, deberá pasar por dicho recinto antes de acceder a las zonas de trabajo.
- Junto al punto de acceso deberá colocarse y mantenerse de forma visible la señalización de seguridad y un cartel con un texto similar a "Prohibido el paso a toda persona ajena a la obra".
- Se velará porque el vallado se encuentre en correctas condiciones, así como la señalización del mismo.

- El contratista deberá establecer un horario de trabajo y ser puesto en conocimiento de todas las personas que intervengan en obra. Si alguna empresa quisiera trabajar fuera del horario establecido, deberá contar con la autorización del contratista.
- Se debe controlar también que la obra se abra conforme al horario acordado y se asegurará de que quede perfectamente cerrada en el periodo de comida y al final de cada jornada laboral. Especial atención se pondrá los fines de semana y periodos vacacionales.
- El contratista elaborará y mantendrá actualizado un listado diario del personal que haya accedido a la obra, bien sean trabajadores o suministradores, miembros de la dirección facultativa, representantes de la promoción o de las empresas que intervienen en la obra, visitantes o representantes de organismos públicos.
- Las tareas del "Responsable del control de acceso a obra" serán preventivamente las siguientes:
  - Revisar diariamente el estado del vallado de cierre de obra, la señalización y balizamiento colocado.
  - Abrir y cerrar el vallado de obra al inicio y final de la jornada de trabajo.
  - Si se autoriza a alguna empresa a permanecer en la obra fuera del horario de trabajo establecido, exigir la designación de un responsable de dicha empresa que se encargue de cerrar el vallado cuando finalice su jornada laboral.
  - Mantener un listado diario del personal que ha accedido a la obra.
  - Indicar a los suministradores el lugar donde tienen que acopiar o retirar el material, maquinaria o equipo de trabajo.
- Accesos independientes para personas y vehículos, manteniendo su limpieza y permeabilidad en el transcurso de toda la obra.
- Iluminación suficiente.
- Mantener las distancias de seguridad.
- No circular a velocidad excesiva, respetando los límites fijados para cada zona.
- No portar materiales inflamables a no ser que la actividad específicamente así lo requiera.
- Los conductores y/o acompañantes deberán utilizar los cinturones de seguridad en aquellos vehículos habilitados para ello.
- Uso de señalista para accesos y/o maniobras específicas.

#### **5.2.6.9 Equipos de protección colectiva y señalización**

- Elementos de balizamiento físico (cordón, cinta, malla naranja, etc.)

- Pórticos de limitación de gálibo
- Señalización de advertencia, prohibición y obligación
- Señales de salvamento y socorro
- Señalista

#### **5.2.6.10 Equipos de protección individual**

- Calzado de protección
- Cascos de protección
- Cremas protectoras
- Ropa de señalización de alta visibilidad

### **5.2.7 Instalación y retirada de protecciones colectivas**

#### **5.2.7.1 Descripción**

Esta actuación comprende los trabajos de montaje y desmontaje de las diversas protecciones colectivas para la protección de los trabajadores.

#### **5.2.7.2 Procedimiento**

Se tiene muy en cuenta que para la colocación de las protecciones colectivas los riesgos a los que está expuesto el trabajador no están mitigados por éstas, al estar en proceso de colocación las mismas.

El primer aspecto a considerar es una buena previsión y organización en la implantación de las protecciones colectivas, que permita su permanencia mientras persista el riesgo, intentando evitar desmontajes innecesarios e interferencias con el desarrollo de la obra.

Antes de la colocación de las protecciones colectivas se comprobará que tienen la homologación y el marcaje adecuado.

Durante su colocación se vigilará especialmente que se montan según las instrucciones que facilita el fabricante, y que son adecuadas al riesgo a proteger.

Se programarán inspecciones periódicas del estado de conservación de las protecciones colectivas, aplicando criterios de las normativas específicas, así como de las instrucciones de los fabricantes de los equipos.

Cualquier protección colectiva a colocar en fachadas y cubiertas que impliquen el desarrollo de trabajos en altura, se realizará, preferiblemente, mediante cestas o grúas, debiéndose cumplir para su utilización con todas las medidas de seguridad propias de su manejo.

#### **5.2.7.3 Maquinaria**

- Camiones de suministro
- Camiones grúa
- Máquinas de señalización y balizamiento
- Motovolquetes
- Plataformas elevadoras (PEMP)
- Otras herramientas manuales y eléctricas

#### **5.2.7.4 Medios auxiliares**

- Andamios
- Cables, cadenas, cuerdas y eslingas
- Carretón o carretilla de mano
- Escaleras manuales
- Torres de iluminación

#### **5.2.7.5 Formación específica necesaria para ejecución de las actividades**

Los trabajadores que presten sus servicios en obras de construcción deberán estar formados conforme a lo establecido en el Real Decreto 1627/1997, así como a lo indicado en el V Convenio General del Sector de la Construcción, sin perjuicio de que sea de aplicación cualquier otra legislación en la materia.

Las acciones formativas se ajustarán a las actividades a desarrollar conforme a la clasificación de oficios y duración establecida en la legislación anterior.

#### **5.2.7.6 Presencia del Recurso Preventivo**

El contratista designará la presencia de Recurso Preventivo cuando la presencia del mismo sea obligatoria en base a la realización de actividades en la que los riesgos pueden verse agravados o modificados en el desarrollo del proceso o la actividad, por la concurrencia de operaciones diversas que se desarrollan sucesiva o simultáneamente y hacen preciso el control de la correcta aplicación de los métodos de trabajo según la Ley 31/95 y Art 11 Real Decreto 171/04.

Previo al comienzo de los trabajos el contratista detallará el criterio de presencia del Recurso Preventivo en cuantas actividades que no estén previstas en el Anexo II del Real Decreto 1627/97.

#### 5.2.7.7 Riesgos

- Atrapamiento, atropellos y choques o vuelcos por maquinaria
- Atrapamientos por objetos
- Caída de cargas suspendidas
- Caída de objetos y herramientas
- Caída de personas a distinto nivel
- Caída de personas al mismo nivel
- Choque, golpes y /o cortes por objetos y herramientas
- Picaduras y mordeduras
- Pisadas sobre objetos punzantes
- Proyección de fragmentos o partículas
- Sobreesfuerzos

#### 5.2.7.8 Medidas preventivas

- Todo elemento a instalar debe disponer de un marcado CE que sea permanente durante el período de servicio del producto que dé información sobre: identificación del fabricante, fecha de fabricación, clase, referencia norma, etc.
- Las barandillas a colocar estarán formadas por elementos normalizados que constituyen un guardacuerpos, dos listones y un rodapié.
- La distancia entre la parte más alta de la barandilla principal y la superficie de trabajo debe ser, al menos, de 1 m. Se deberá solicitar certificado de montaje.
- El borde superior del rodapié ha de estar, al menos, a 150 mm de la superficie de trabajo. Asimismo, tiene que evitarse aberturas entre el plinto y la superficie de trabajo.
- Si se emplean redes de seguridad como protección lateral, éstas deben ser del tipo U. Además del certificado del material se exigirá un certificado del montaje firmado por un técnico competente, en virtud del cual se acredite que las redes (o las barandillas, o la línea de vida) se han instalado de acuerdo con las instrucciones de su fabricante y que cumplen el contenido de las normas de aplicación.

- Todo elemento de protección colectiva dispondrá de manual de uso y montaje y se seguirá el mismo.
- No se deben emplear guardacuerpos de madera.
- No realizar estos trabajos cuando las condiciones atmosféricas sean adversas.
- No transitar por zonas con inestabilidad o con peligro de desprendimiento.
- Previo al desarrollo de los trabajos de instalación de barandillas de seguridad, se realizará la instalación de línea de vida en el perímetro para amarre del arnés de seguridad y sujetar el arnés de seguridad a la línea de vida (la cuerda del arnés deberá tener una longitud máxima de 1 m)
- Se debe establecer la señalización específica de advertencia y de obligación de uso de arnés en caso de riesgo de caída en altura más de 2 m.
- El desmontaje de las barandillas se realizará cuando ya no sea necesario el conjunto de los balaustres tipo sargento y barandillas debido a la ausencia de riesgo de caída en altura.
- Delimitación de zonas de trabajo, circulación, acopios y maquinaria, debidamente señalizadas y balizadas.
- El acopio de los materiales y/o máquina-herramienta se realizará en lugares destinados a dicho fin.
- Fijación segura de objetos y equipos presentes en la obra.
- Iluminación suficiente.
- La superficie de trabajo deberá de quedar protegida frente a la caída por huecos, señalando los obstáculos.
- Revisión y mantenimiento de la maquinaria y herramienta utilizada con disposición de la documentación necesaria según normativa.
- Se colocarán los acopios de forma que esté a la menor altura posible.
- Se dispondrá de información meteorológica y se controlarán indicadores tales como temperatura, viento, humedad, etc.
- Prohibición de acceso a la obra a personas bajo los efectos del alcohol y/o estupefacientes.
- No se permitirá el uso de teléfonos móviles durante los trabajos, si es necesario su empleo se paralizarán los mismos.
- Técnica correcta de manipulación de herramienta y objetos.
- Uso de cinturones porta herramientas
- Uso de maquinaria y herramienta solamente por personal formado y en su caso, además autorizado.

- Uso de señalista para accesos y/o maniobras específicas.

#### **5.2.7.9 Equipos de protección colectiva y señalización**

- Barandillas
- Pasarelas de acceso
- Protección de huecos horizontales
- Señalización de advertencia, prohibición y obligación

#### **5.2.7.10 Equipos de protección individual**

- Arnéses y anclajes
- Calzado de protección
- Cascos de protección
- Cremas protectoras
- Dispositivos anticaídas (retráctiles o deslizantes)
- Gafas de protección
- Guantes de protección
- Líneas de vida
- Rodilleras
- Ropa de señalización de alta visibilidad

### **5.2.8 Montaje y desmontaje de líneas de vida y puntos de sujeción**

#### **5.2.8.1 Descripción**

##### *Líneas de vida horizontales:*

Comprende los trabajos de montaje y desmontaje de líneas de vida horizontales en obra.

En la obra, aunque siempre es prioritario el uso de protecciones colectivas a las individuales, en diferentes casos es necesario la instalación de líneas de vida para realizar ciertos trabajos como: colocación de encofrado perdido, colocación de vigas, ejecución de tejados, etc. y también para la protección en la colocación de las protecciones colectivas, como son redes y barandillas en estructuras con riesgo de caída en altura.

##### *Líneas de vida verticales*

Los trabajos considerados como verticales pueden ser necesarios en diversas operaciones entre las que se encuentran: desbroce y limpieza manual y mecánica de taludes, colocación de pantallas dinámicas, colocación de malla metálica, ejecución de bulones de sostenimiento (anclajes), trabajos de gunitado, etc.

La utilización de las técnicas de acceso y de posicionamiento mediante cuerdas, se limitará a las circunstancias en las que la evaluación del riesgo indique que el trabajo puede ejecutarse de manera segura y en las que, además, la utilización de otro equipo de trabajo más seguro no esté justificada, dependiendo de:

- La frecuencia de circulación
- La altura a la que se deba subir
- La duración de la utilización
- El tiempo exposición de trabajadores al riesgo
- Las Condiciones Técnicas
- Las medidas de seguridad

#### *Anclajes de sujeción. Puntos fijos*

Comprende los trabajos de montaje y desmontaje de anclajes de sujeción para sistemas anticaída provisionales en obra.

Los anclajes son los puntos de sujeción que soportarán la fuerza generada en una caída sobre el sistema de seguridad.

Punto de anclaje: Elemento al que puede ser sujeto con total seguridad un equipo de protección individual o un equipo de trabajo, tras la instalación del dispositivo de anclaje.

Dispositivo de anclaje: Todo elemento o serie de elementos que incorporan uno o varios puntos de anclaje.

Anclaje estructural: Elemento o elementos fijados permanentemente a una estructura que reúne todos los requisitos de seguridad, al cual o a los cuales es posible sujetar un dispositivo de anclaje o un equipo de protección individual.



#### 5.2.8.2 Procedimiento

En las instalaciones de líneas de vida es muy importante que las personas que van a realizar la instalación comprendan los conceptos técnicos necesarios para el montaje. Esto se consigue mediante una formación específica en un determinado sistema, por eso, se deben emplear instaladores homologados.

Aunque se pueden encontrar algunos sistemas que se comercializan sin instalación, siempre es aconsejable que el montaje lo realice un instalador homologado para asegurarnos que técnicamente se ejecuta de la manera más adecuada y para evitar que, en caso de que existiese algún fallo en el sistema, la responsabilidad recaiga sobre el propietario y/o usuario.

El instalador deberá facilitar la siguiente información:

- Datos del instalador
  - Documento acreditativo donde aparezca que es instalador homologado.
  - Seguro de responsabilidad civil.
- Certificación del sistema: declaración de conformidad de los componentes del sistema. Para que la certificación sea válida es imprescindible que todos los componentes de la línea de vida pertenezcan al mismo fabricante (puntos de anclaje, línea, absorbedor de energía y carro).
- Certificado de instalación donde se acredite que el sistema ha sido montado según las exigencias del fabricante y acorde con la normativa vigente.

#### 5.2.8.3 Maquinaria

- Plataformas elevadoras (PEMP)
- Otras herramientas manuales y eléctricas

#### 5.2.8.4 Medios auxiliares

- Andamios
- Escaleras manuales
- Plataformas de trabajo
- Plataformas móviles
- Torres de iluminación

#### **5.2.8.5 Formación específica necesaria para ejecución de las actividades**

Los trabajadores que presten sus servicios en obras de construcción deberán estar formados conforme a lo establecido en el Real Decreto 1627/1997, así como a lo indicado en el V Convenio General del Sector de la Construcción, sin perjuicio de que sea de aplicación cualquier otra legislación en la materia.

Las acciones formativas se ajustarán a las actividades a desarrollar conforme a la clasificación de oficios y duración establecida en la legislación anterior.

Se exigirá en esta actividad formación para trabajos en altura.

#### **5.2.8.6 Presencia del Recurso Preventivo**

El contratista designará la presencia de Recurso Preventivo cuando la presencia del mismo sea obligatoria en base a la realización de actividades en la que los riesgos pueden verse agravados o modificados en el desarrollo del proceso o la actividad, por la concurrencia de operaciones diversas que se desarrollan sucesiva o simultáneamente y hacen preciso el control de la correcta aplicación de los métodos de trabajo según la Ley 31/95 y Art 11 Real Decreto 171/04.

Previo al comienzo de los trabajos el contratista detallará el criterio de presencia del Recurso Preventivo en cuantas actividades que no estén previstas en el Anexo II del Real Decreto 1627/97.

#### **5.2.8.7 Riesgos**

- Atrapamiento, atropellos y choques o vuelcos por maquinaria
- Caída de objetos y herramientas
- Caída de personas a distinto nivel.
- Caída de cargas suspendidas
- Choque, golpes y /o cortes por objetos y herramientas
- Exposición a agentes atmosféricos extremos
- Picaduras y mordeduras
- Pisadas sobre objetos punzantes
- Proyección de fragmentos o partículas
- Sobreesfuerzos

#### 5.2.8.8 Medidas preventivas

- La resistencia mínima en los extremos dependerá del estudio realizado y de las fuerzas que deba soportar. La cantidad de usuarios que usarán la línea será determinada por el instalador de la misma.
- Es necesario calcular la distancia libre de caída previamente a la instalación de la línea de vida o punto fijo, como la altura mínima que debe tener un sistema para evitar llegar al suelo en caso de un accidente.
- Asimismo, habrá que considerar que la posible caída no se desarrollará de manera vertical sino que tendrá una trayectoria circular, describiendo un péndulo donde el punto de giro será el anclaje al que nos encontramos amarrados. Por tanto tendremos que vigilar los posibles obstáculos que se encuentren en nuestra trayectoria de caída y no en nuestra vertical sólo.
- Cuando en un trabajo nos encontramos con un factor de caída alto, seleccionaremos el mejor mecanismo para reducirlo como pueden ser los cabos de anclaje con absorbedores de energía.
- En trabajos en altura (con altura suficiente) será necesario utilizar absorbedor de energía adecuado a la altura de caída.
- Se utilizarán cuerdas dinámicas con bajo coeficiente de alargamiento.
- Nunca podrá haber un solo trabajador en la zona de trabajos en altura, en previsión de posibles rescates.
- Uno de los trabajadores dispondrá de medio de comunicación.
- Los trabajadores dispondrán de formación específica sobre trabajos en altura.
- No se permitirán trabajos simultáneos en la misma vertical.
- La herramienta utilizada para el tesado de cables será el tractel. Las operaciones de tensado de cables se realizarán bajo las condiciones de fuerza mecánica indicadas por el fabricante.
- Tiene que disponer de un marcado permanente en aquellos componentes en los que la normativa vigente lo exija.
- Ha de disponer de manual de uso y montaje.
- Constatar la adecuación estructural de todos los componentes que conforman el sistema de línea de vida.
- Durante el montaje y desmontaje de líneas de vida no podrá realizarse ningún trabajo en la vertical.

- El sistema de línea de vida vertical constará como mínimo de dos cuerdas de sujeción independientes, una como medio de acceso, de descenso y de apoyo (línea de trabajo) y la otra como medio de emergencia (línea de vida o seguridad). En caso de izado, descenso o sujeción de cargas se utilizará una tercera cuerda.
- La cuerda de trabajo estará equipada con un mecanismo seguro de ascenso y descenso y dispondrá de un sistema de bloqueo automático con el fin de impedir la caída en caso de que el usuario pierda el control de su movimiento.
- Para trabajos en líneas de vida verticales, se pueden usar cabos de posicionamiento ajustables que permitirán posicionarse de manera adecuada para realizar un trabajo en particular, utilizarlos para trabajar en semi-suspensión para liberar las manos y poder manipular herramientas con ellas.
- Los trabajos en zonas de talud vertical se realizarán con los operarios anclados a puntos fijos mediante arnés anticaída. El procedimiento de anclaje de los operarios estará previamente definido bajo una configuración normalizada y utilizando equipos de protección homologados para este tipo de trabajos.
- Las herramientas y demás accesorios que deba utilizar el trabajador tendrán que estar sujetos al arnés, al asiento del mismo o por otros medios adecuados.
- El trabajo deberá planificarse y supervisarse correctamente, de manera que en caso de emergencia, se pueda socorrer inmediatamente al trabajador.
- En los anclajes estructurales es necesario conocer su resistencia y que se realice una revisión por personal competente para asegurarnos que no están dañados.
- La colocación del anclaje será realizado mediante el uso de un arnés anticaída sujeto a un anclaje estructural, en caso de ausencia de protección colectiva.
- Revisar la homogeneidad y continuidad de los puntos de sujeción fijos de la línea a la estructura.
- Utilizar arnés anti-caídas en las operaciones de montaje y desmontaje de la protección sujeto a un punto fijo estructural.
- No realizar estos trabajos cuando las condiciones atmosféricas sean adversas.
- En caso de ser necesario, se emplearán medios auxiliares como andamio o plataforma elevadora para el montaje y desmontaje de las protecciones.
- Revisiones periódicas de la línea de vida y después de recibir cualquier impacto.
- Durante su utilización se debe evitar:
  - Que la línea de vida trabaje sobre bordes afilados, sin una adecuada protección.

- Pisarla.
- Que entre en contacto con sustancias químicas.
- Que la línea se ensucie innecesariamente.
- Trabajar con la línea cerca de fuentes de calor.
- Para la conservación de los productos textiles se tendrá en cuenta lo siguiente:
  - Los productos textiles serán revisados en profundidad cada tres meses si el uso ha sido intensivo o en ambientes agresivos.
  - Seguir siempre las indicaciones establecidas por el fabricante.
  - Cualquier producto textil sucio debe ser lavado con agua fría utilizando detergentes neutros.
  - Se aclararán con abundante agua (máximo 30° C) eliminando de esta manera todo el detergente.
  - Posteriormente se secará en lugar sombreado, aireado y fresco.
  - Evitar el contacto con agentes químicos agresivos.
  - Evitar los rozamientos con materiales abrasivos o cortantes.
- Antes de utilizar cualquier equipo, realizar una comprobación de su estado, retirando todo aquel que se encuentre dañado o deteriorado. En el caso de cintas cosidas y arneses verificar el estado de las costuras.
- Respetar la vida útil de los equipos indicada por el fabricante (cuerdas 3 años y arneses 5 años). No obstante, hay que tener muy en cuenta el desgaste y deterioro de los mismos, lo que hace que su vida útil sea muy limitada.
- Después de su utilización debe ser guardado y almacenado en un lugar seco, limpio, protegido de la luz y del polvo.
- Nunca guardar un producto textil húmedo, porque los hongos generados en ambientes húmedos pueden degenerar los tejidos.
- Después de una caída es necesario revisar concienzudamente los materiales implicados, sobre todo los textiles, retirando el material a la menor sospecha de daño.
- Evitar que los materiales estén sometidos a presiones (en el almacenaje, no pisarlos...)
- No lavarlos jamás con máquinas de alta presión que dañarían las fibras textiles.
- Respecto a la conservación de productos metálicos:
  - Evitar que los materiales sufran golpes. Un impacto puede provocar microfisuras internas no visibles a primera vista, que podrían desembocar en la fractura total con una carga ligera.

- Desechar cualquier material que haya sufrido un golpe importante.
- Vigilar posibles deformaciones, grietas, golpes...
- Eliminar rápidamente cualquier producto corrosivo, barro, cemento...
- Lubricar cierres y mecanismos para que funcionen correctamente.
- No manipular ni realizar ningún tipo de soldadura en los materiales.
- Evitar la oxidación de las hebillas de los arneses y los conectores, ya que puede debilitar su resistencia.
- Balizar y señalizar la presencia de líneas eléctricas.
- Delimitación de zonas de trabajo, circulación, acopios y maquinaria, debidamente señalizadas y balizadas.
- Iluminación suficiente.
- Información de presencia de fauna y flora local que pueda producir lesiones.
- La superficie de trabajo deberá de quedar protegida frente a las caídas y tropiezos evitando o señalando los obstáculos.
- No transitar por zonas con inestabilidad o con peligro de desprendimiento.
- Prohibición de acceso a la obra a personas bajo los efectos del alcohol y/o estupefacientes.
- Reducción, al mínimo posible, del número de trabajadores que estén o puedan estar expuestos.
- No se permitirá el uso de teléfonos móviles durante los trabajos, si es necesario su empleo se paralizarán los mismos.
- Técnica correcta de manipulación de herramienta y objetos.
- Uso de maquinaria y herramienta solamente por personal formado y en su caso, además autorizado.

#### **5.2.8.9 Equipos de protección colectiva y señalización**

- Barandillas
- Protección de huecos horizontales
- Señalización de advertencia, prohibición y obligación
- Señales de salvamento y socorro

#### **5.2.8.10 Equipos de protección individual**

- Arnéses y anclajes
- Calzado de protección

- Cascos de protección
- Cremas protectoras
- Dispositivos anticaídas (retráctil o deslizante)
- Guantes de protección
- Ropa de señalización de alta visibilidad
- Líneas de vida

## **5.2.9 Trabajos de seguimiento ambiental y arqueológico**

### **5.2.9.1 Descripción**

Incluye el conjunto de trabajos técnicos de campo relacionados con el seguimiento ambiental y arqueológico de las obras con motivo de evaluación de afecciones ambientales o arqueológicas durante la ejecución de las obras, principalmente durante la fase de movimiento de tierras.

### **5.2.9.2 Procedimiento**

Esta actividad que se realiza desde el inicio de la obra hasta el final, comprende todas las labores, que el equipo de vigilancia y control de obra realiza para la vigilancia ambiental y arqueológica durante la ejecución de las obras del proyecto.

Su exposición al riesgo de accidentes es elevada, ya que recorren y tienen presencia en los tajos y actividades de la obra, a lo largo de la misma y durante toda su duración.

### **5.2.9.3 Maquinaria**

- Otras herramientas manuales y eléctricas
- Vehículos de desplazamiento por obra

### **5.2.9.4 Medios auxiliares**

- Escaleras de mano
- Pasarelas de obra
- Plataformas de trabajo

### **5.2.9.5 Formación específica necesaria para ejecución de las actividades**

Los trabajadores que presten sus servicios en obras de construcción deberán estar formados conforme a lo establecido en el Real Decreto 1627/1997, así como a lo indicado en el V

Convenio General del Sector de la Construcción, sin perjuicio de que sea de aplicación cualquier otra legislación en la materia.

Las acciones formativas se ajustarán a las actividades a desarrollar conforme a la clasificación de oficios y duración establecida en la legislación anterior.

#### **5.2.9.6 Presencia del Recurso Preventivo**

Las actividades objeto del presente apartado en principio no se entienden por definición sujetas a un riesgo especial en sí mismas, si bien es cierto que en función de dónde se deban ejecutar los trabajos, durante los mismos puede hacerse precisa la presencia de un recurso preventivo, como es el caso de las actuaciones en el interior de zanjas, al borde de taludes y desniveles, e incluso cuando dichas tareas puedan concurrir con otras.

El contratista designará la presencia de Recurso Preventivo cuando la presencia del mismo sea obligatoria en base a la realización de actividades en la que los riesgos pueden verse agravados o modificados en el desarrollo del proceso o la actividad, por la concurrencia de operaciones diversas que se desarrollan sucesiva o simultáneamente y hacen preciso el control de la correcta aplicación de los métodos de trabajo según la Ley 31/95 y Art 11 Real Decreto 171/04.

Previo al comienzo de los trabajos el contratista detallará el criterio de presencia del Recurso Preventivo en cuantas actividades que no estén previstas en el Anexo II del Real Decreto 1627/97.

#### **5.2.9.7 Riesgos comunes**

- Atrapamiento, atropellos y choques o vuelcos por maquinaria
- Caída de personas a distinto nivel.
- Caída de personas al mismo nivel
- Caída de cargas suspendidas
- Choque, golpes y /o cortes por objetos y herramientas
- Contactos eléctricos.
- Contactos térmicos.
- Deslizamiento y desprendimiento de tierras.
- Enfermedades profesionales o lesiones producidas por agentes físicos (ruido, temperatura extrema, polvo, vibraciones, radiaciones...)
- Exposición a agentes atmosféricos extremos.



- Picaduras y mordeduras.

#### 5.2.9.8 Medidas preventivas

- El equipo se desplazará a los tajos en un vehículo de obra. Este vehículo deberá ir equipado con un botiquín, será revisado con periodicidad, y conducido normalmente por un mismo operario, que vendrá obligado a circular de forma ordenada por los viales de obra. Cuando sea necesario alejarse del vehículo de obra, éste habrá de ser aparcado en un lugar visible para el resto de personas de la obra.
- Los equipos de medición o almacenamiento de muestras en los vehículos de transporte se colocarán de forma ordenada y firmemente sujetos para evitar que puedan moverse y sean causa de lesiones a los propios ocupantes del vehículo.
- Los puntos de medida se determinarán de modo que los ayudantes y peones no tengan que exponerse a riesgos. Deberá evitarse el uso de los punteros que presenten deformaciones en la zona de golpeo, por presentar el riesgo de proyección de partículas de acero en cara y ojos.
- Se mantendrán las distancias de seguridad respecto a las líneas eléctricas (en caso de utilizarse jalones deberán ser de material dieléctrico) e incluso con las torres o postes de estas instalaciones, no debiendo servir éstos en ningún momento como bases o puntos de medida.
- Todo el personal dedicado a estas labores tendrá prohibido situarse en el radio de acción de la maquinaria. Además, durante las labores se señalizarán las zonas de trabajo en caso de situarse en zonas de tráfico rodado, y se circulará por la traza de acuerdo a las normas establecidas en la obra.
- Especial precaución se deberá tener a la hora de realizar inspecciones o tomas de muestras o a borde de taludes, zanjas o desniveles. En estos casos, resultará obligado que todos los trabajadores que deban acceder a zonas con riesgo de caída en altura lo hagan cuando estas zonas dispongan de una protección colectiva homologada, sólida y rígida. En las situaciones en que no exista previamente esta protección colectiva, los trabajadores deberán hacer uso de arnés de seguridad anclado a un punto estable y resistente previamente consolidado. De igual manera, el acceso a las zonas de trabajo bajo ningún concepto podrá representar un riesgo para los trabajadores, motivo por el cual éste deberá realizarse siempre desde escalera manual, o torre de acceso de tramos y mesetas (debiendo anclar su arnés a un punto fijo antes del desembarco, si no existe barandilla de protección en todo el perímetro), siempre conforme a las condiciones que se establecen

en este Estudio y las previstas por la normativa específica de aplicación. Idénticas medidas se adoptarán durante la toma de datos desde bordes de excavaciones.

- Al igual que los restantes trabajadores de la obra, durante estas labores se respetarán las protecciones verticales y horizontales, y los balizamientos (a base de malla naranja de tipo stopper) instalados en las excavaciones y desniveles.
- Extremar las precauciones en condiciones meteorológicas adversas.
- Fijación segura de objetos y equipos presentes en la obra.
- Iluminación suficiente.
- Información de presencia de fauna y flora local que pueda producir lesiones.
- La superficie de trabajo deberá de quedar protegida frente a la caída por huecos ya sean de pozos, vaciados o similar.
- La vestimenta utilizada no deberá dejar zonas al descubierto, en la medida de lo posible.
- No circular a velocidad excesiva, respetando los límites fijados para cada zona.
- No portar materiales inflamables a no ser que la actividad específicamente así lo requiera.
- No transitar por zonas con inestabilidad o con peligro de desprendimiento.
- Prohibición de acceso a la obra a personas bajo los efectos del alcohol y/o estupefacientes.
- Prohibición de circulación y/o trabajo de vehículos y maquinaria en terrenos inestables.
- Se velará por la adecuada hidratación de los trabajadores.
- Señalización, orden y limpieza, incluyendo su mantenimiento a lo largo de todos los trabajos.
- Uso de señalista para accesos y/o maniobras específicas.

#### **5.2.9.9 Equipos de protección colectiva y señalización**

- Barandillas
- Escaleras provisionales de acceso
- Elementos de agarre, peldaños y accesos a la maquinaria
- Elementos de balizamiento físico (cordón, cinta, malla naranja, etc.)
- Pasarelas de acceso
- Protección de huecos horizontales
- Señales acústicas y luminosas en maquinaria
- Señalización de advertencia, prohibición y obligación
- Señales de salvamento y socorro
- Señales de ordenación de tráfico

- Señalista

#### **5.2.9.10 Equipos de protección individual**

- Calzado de protección
- Cascos de protección
- Cremas protectoras
- Guantes de protección
- Ropa de señalización de alta visibilidad

#### **5.2.10 Prevención de riesgos en las visitas a obra**

##### **5.2.10.1 Descripción**

En este apartado se describen las precauciones a adoptar cuando transiten por la obra personas ajenas a la misma que se encuentran de visita autorizada.

##### **5.2.10.2 Procedimiento**

Para que la visita se desarrolle con la seguridad suficiente, todos los visitantes deben ser informados sobre:

- Las normas básicas de seguridad de la obra.
- Los potenciales peligros presentes en las zonas de trabajo de obra y que pudieran afectar a las visitas.
- El uso de los equipos de protección individual necesarios. Las vías de evacuación, así como las señales en caso de emergencia, además de un número de teléfono para caso de urgencias.

La persona guía de la visita debe informar de los siguientes consejos antes de la visita:

- Permanezca con la persona autorizada durante toda la visita.
- Utilice todo aquel equipo de protección individual que le sea proporcionado durante la visita.
- Respete y cumpla las normas de seguridad cuando entre en un área.
- Camine, no corra. Circule siempre por las zonas habilitadas.
- Extreme las precauciones con la maquinaria.
- Esté atento al tráfico existente.

- En caso de incendio, así como de una posible evacuación, permanezca en todo momento con la persona autorizada, siguiendo las instrucciones que él mismo le dé.

#### **5.2.10.3 Maquinaria**

- No aplica

#### **5.2.10.4 Medios auxiliares**

- No aplica

#### **5.2.10.5 Formación específica necesaria para ejecución de las actividades**

Los trabajadores que presten sus servicios en obras de construcción deberán estar formados conforme a lo establecido en el Real Decreto 1627/1997, así como a lo indicado en el V Convenio General del Sector de la Construcción, sin perjuicio de que sea de aplicación cualquier otra legislación en la materia.

Las acciones formativas se ajustarán a las actividades a desarrollar conforme a la clasificación de oficios y duración establecida en la legislación anterior.

#### **5.2.10.6 Presencia del Recurso Preventivo**

El contratista designará la presencia de Recurso Preventivo cuando la presencia del mismo sea obligatoria en base a la realización de actividades en la que los riesgos pueden verse agravados o modificados en el desarrollo del proceso o la actividad, por la concurrencia de operaciones diversas que se desarrollan sucesiva o simultáneamente y hacen preciso el control de la correcta aplicación de los métodos de trabajo según la Ley 31/95 y Art 11 Real Decreto 171/04.

Previo al comienzo de los trabajos el contratista detallará el criterio de presencia del Recurso Preventivo en cuantas actividades que no estén previstas en el Anexo II del Real Decreto 1627/97.

#### **5.2.10.7 Riesgos**

- Atrapamiento, atropellos y choques o vuelcos por maquinaria
- Caída de personas a distinto nivel.
- Caída de personas al mismo nivel
- Caída de cargas suspendidas
- Choque, golpes y /o cortes por objetos y herramientas

- Contactos eléctricos
- Contactos térmicos
- Deslizamiento y desprendimiento de tierras
- Picaduras y mordeduras
- Pisadas sobre objetos punzantes
- Proyección de fragmentos o partículas

#### **5.2.10.8 Medidas preventivas**

- Solo podrán acceder a la obra personas autorizadas para ello y siempre tras haber recibido formación e información de los riesgos existentes y las medidas preventivas a adoptar, así como haber recibido y emplear los equipos de protección individual que deberán utilizar.
- Se recomienda entregar un tríptico informativo sobre los riesgos, normas y medidas preventivas a seguir en la obra.
- Si fuera necesario, en función de las circunstancias, además de vallado de la zona de obras, se evitará el acceso de personas no autorizadas mediante vigilantes situados en los accesos.
- La iluminación será adecuada para la realización de la visita.
- En la entrada a la obra, se colocará un panel informativo con las señales de seguridad de Prohibición, Obligación y Advertencia más usuales.
- Los cuadros eléctricos generales y auxiliares de obra, tendrán las señales de riesgo eléctrico.
- En las zonas donde exista peligro de caída de altura y base de grúas torre estarán ubicadas las señales de peligro caídas a distinto nivel y utilización obligatoria del arnés de seguridad.
- Se instalarán de marquesinas rígidas, barandillas, pasos o pasarelas, redes verticales, redes horizontales, andamios, mallazos, tableros o planchas en huecos horizontales, escaleras auxiliares adecuadas, escaleras de acceso protegidas y carcasas o resguardos de protección de partes móviles de máquinas.
- Se limpiarán las zonas de trabajo y de tránsito.
- Deberá utilizarse la cinta balizadora para advertir de la señal de peligro en aquellas zonas donde exista riesgo (zanjas, vaciados, forjados sin desencofrar, etc.) y colocarse la señal de riesgo de caída a distinto nivel, hasta la instalación de la protección perimetral con elementos rígidos y resistentes.

- Se dispondrá de extintores portátiles en los lugares de acopio que lo requieran, como oficinas, almacenes, etc. Se tendrán en cuenta otros medios de extinción como agua, arena, herramientas de uso común, etc.
- Se dispondrá del teléfono de los bomberos junto a otros de urgencia, recogidos en una hoja normalizada de colores llamativos que se colocará en oficinas, vestuarios y otros lugares adecuados.
- Las vías de evacuación estarán libres de obstáculos, como uno de los aspectos del orden y limpieza que se mantendrá en todos los tajos y lugares de circulación y permanencia de trabajadores.
- Delimitación de zonas de trabajo, circulación, acopios y maquinaria, debidamente señalizadas y balizadas.
- Información de presencia de fauna y flora local que pueda producir lesiones.
- No transitar por zonas con inestabilidad o con peligro de desprendimiento.
- No transportar cargas, que por su forma o su volumen, impidan ver el camino a recorrer.
- Los conductores y/o acompañantes deberán utilizar los cinturones de seguridad en aquellos vehículos habilitados para ello.
- Se dispondrá de información meteorológica y se controlarán indicadores tales como temperatura, humedad, etc.
- Señalización, orden y limpieza, incluyendo su mantenimiento a lo largo de todos los trabajos.
- Si fuese necesario pasar por encima de la zanja se colocará una pasarela con barandillas.
- Uso de señalista para accesos y/o maniobras específicas.

#### **5.2.10.9 Equipos de protección colectiva y señalización**

- Barandillas
- Elementos de balizamiento físico (cordón, cinta malla naranja, etc.)
- Pasarelas de acceso
- Protección de huecos horizontales
- Regado de pistas
- Redes de protección
- Señales acústicas y luminosas en maquinaria
- Señalización de advertencia, prohibición y obligación

#### **5.2.10.10 Equipos de protección individual**

- Calzado de protección
- Cascos de protección
- Ropa de señalización de alta visibilidad

#### **5.2.11 Gestión de residuos de construcción y demolición**

##### **5.2.11.1 Descripción**

Se incluyen aquí las actividades correspondientes a la gestión de los residuos de construcción y demolición de las actividades de obra proyectadas.

##### **5.2.11.2 Procedimiento**

Se llevarán a cabo las medidas para minimizar la generación de residuos, no se puede evitar la producción de cierta cantidad de residuos, que deberán ser eliminados.

Para ello, el primer paso a adoptar será su clasificación y separación atendiendo a los siguientes tipos:

##### *Residuos domésticos*

Sus características les permiten ser gestionados junto a los residuos sólidos urbanos. Están constituidos fundamentalmente por restos orgánicos, papel, cartón, plástico y maderas. Se llevarán al vertedero de residuos urbanos autorizado que designe la entidad local.

##### *Residuos de construcción y demolición (RCD)*

Son residuos que provienen de la actividad de ejecución de las obras. Los excedentes de excavaciones, en caso de no poseer cualidades adversas para el medio ambiente, existe la posibilidad de que sean utilizados para el relleno de huecos en obras públicas, vertederos, etc.

##### *Residuos tóxicos o peligrosos*

Deberán ser tratados por un gestor autorizado, siendo preciso para su transporte contar también con un transportista autorizado. Se trata de aceites, excedentes de productos asfálticos, productos químicos, pinturas, barnices, etc. Más adelante se incluye una lista de gestores de residuos.

Al clasificar los residuos de esta manera, se facilita no solo su recogida sino también su gestión y eliminación. Para lograr este objetivo se instalarán puntos limpios en distintos lugares estratégicos del ámbito de actuación. Se entiende por puntos limpios las zonas destinadas al acopio ordenado, temporal y selectivo de los residuos generados durante las obras. Para crearlos bastará con ubicar en un área impermeabilizada una serie de contenedores claramente distinguibles entre sí, dispuestos de forma ordenada sobre el terreno, abiertos o cerrados según las necesidades, y debidamente señalizados para su correcta identificación y utilización, empleando el contenedor que corresponda a cada tipo de residuo.

#### **5.2.11.3 Maquinaria**

- Cargadoras
- Camiones grúa
- Camiones de transporte
- Excavadoras hidráulicas
- Motovolquetes
- Retroexcavadoras
- Otras herramientas manuales y eléctricas

#### **5.2.11.4 Medios auxiliares**

- Cables, cadenas, cuerdas y eslingas
- Bajante de escombros
- Contenedores de escombros
- Escaleras manuales

#### **5.2.11.5 EspuertasFormación específica necesaria para ejecución de las actividades**

Los trabajadores que presten sus servicios en obras de construcción deberán estar formados conforme a lo establecido en el Real Decreto 1627/1997, así como a lo indicado en el V Convenio General del Sector de la Construcción, sin perjuicio de que sea de aplicación cualquier otra legislación en la materia.

Las acciones formativas se ajustarán a las actividades a desarrollar conforme a la clasificación de oficios y duración establecida en la legislación anterior.



#### **5.2.11.6 Presencia del Recurso Preventivo**

El contratista designará la presencia de Recurso Preventivo cuando la presencia del mismo sea obligatoria en base a la realización de actividades en la que los riesgos pueden verse agravados o modificados en el desarrollo del proceso o la actividad, por la concurrencia de operaciones diversas que se desarrollan sucesiva o simultáneamente y hacen preciso el control de la correcta aplicación de los métodos de trabajo según la Ley 31/95 y Art 11 Real Decreto 171/04.

Previo al comienzo de los trabajos el contratista detallará el criterio de presencia del Recurso Preventivo en cuantas actividades que no estén previstas en el Anexo II del Real Decreto 1627/97.

#### **5.2.11.7 Riesgos**

- Atrapamiento, atropellos y choques o vuelcos por maquinaria
- Atrapamiento por objetos
- Caída de objetos y herramientas
- Caída de personas a distinto nivel
- Caída de personas al mismo nivel
- Caída de cargas suspendidas
- Choque, golpes y /o cortes por objetos y herramientas
- Enfermedades profesionales o lesiones producidas por agentes físicos (ruido, temperatura extrema, polvo, vibraciones, radiaciones...).
- Exposición a agentes atmosféricos extremos
- Exposición a sustancias químicas nocivas
- Intoxicación o asfixia
- Picaduras y mordeduras
- Pisadas sobre objetos punzantes
- Sobreesfuerzos

#### **5.2.11.8 Medidas preventivas**

- Accesos independientes para personas y vehículos, manteniendo su limpieza y permeabilidad en el transcurso de toda la obra.
- Colocar topes de seguridad en las ruedas de la maquinaria durante las maniobras de carga y descarga.

- Cualquier cambio en las condiciones y características de maquinaria y/o herramienta, deberá estar debidamente homologado.
- Delimitación de zonas de trabajo, circulación, acopios y maquinaria, debidamente señalizadas y balizadas.
- En ningún caso se circulará con el remolque en posición elevada.
- En ningún caso se utilizará maquinaria que no sea diseñada específicamente para tal fin como medio de transporte.
- Equipos de extinción accesibles en las zonas con trabajos que puedan producir chispas.
- Extremar las precauciones en condiciones meteorológicas adversas.
- Fijación segura de objetos y equipos presentes en la obra.
- Iluminación suficiente.
- Información de presencia de fauna y flora local que pueda producir lesiones.
- La superficie de trabajo deberá de quedar protegida frente a la caída por huecos, señalando los obstáculos.
- La vestimenta utilizada no deberá dejar zonas al descubierto, en la medida de lo posible.
- Los contenedores deberán estar correctamente identificados según el residuo, almacenados y protegidos en función de su tipología.
- Se separarán en origen los residuos peligrosos contenidos en los residuos de construcción y demolición.
- Se intentará usar envases aligerados y plegables.
- Se instalarán caseta de almacenaje de productos sobrantes reutilizables.
- No circular a velocidad excesiva, respetando los límites fijados para cada zona.
- No portar materiales inflamables a no ser que la actividad específicamente así lo requiera.
- No transitar por zonas con inestabilidad o con peligro de desprendimiento.
- No transportar cargas, que por su forma o su volumen, impidan ver el camino a recorrer.
- Prohibición de acceso a la obra a personas bajo los efectos del alcohol y/o estupefacientes.
- Prohibición de circulación y/o trabajo de vehículos y maquinaria en terrenos inestables.
- Los conductores y/o acompañantes deberán utilizar los cinturones de seguridad en aquellos vehículos habilitados para ello.
- Recopilación de información y detección según la técnica adecuada de los distintos servicios afectados.
- Reducción, al mínimo posible, del número de trabajadores que estén o puedan estar expuestos.

- Revisión y mantenimiento de la maquinaria y herramienta utilizada con disposición de la documentación necesaria según normativa.
- Se colocarán los acopios de forma que esté a la menor altura posible.
- Se establecerán medidas para garantizar una ventilación adecuada y reducir las partículas en suspensión.
- Se prohíbe el movimiento de cargas sobre zonas en las que se esté trabajando.
- Se debe tener especial cuidado de no invadir el radio de acción de las máquinas.
- Se velará por la adecuada hidratación de los trabajadores.
- Señalización, orden y limpieza, incluyendo su mantenimiento a lo largo de todos los trabajos.
- No se permitirá el uso de teléfonos móviles durante los trabajos, si es necesario su empleo se paralizarán los mismos.
- Técnica correcta de manipulación de herramienta y objetos.
- Trabajar con las ventanillas y/o puertas de la maquinaria cerradas.
- Respetar niveles máximos de carga.
- Uso de cinturones porta herramientas.
- Uso de maquinaria y herramienta solamente por personal formado y en su caso, además autorizado.
- Uso de señalista para accesos y/o maniobras específicas.

#### **5.2.11.9 Equipos de protección colectiva y señalización**

- Escaleras provisionales de acceso
- Elementos de agarre, peldaños y accesos a la maquinaria
- Elementos de limitación y protección
- Elementos de balizamiento físico (cordón, cinta, malla naranja, etc.)
- Pasarelas de acceso
- Protección de huecos horizontales
- Pórticos de limitación de gálibo
- Señales acústicas y luminosas en maquinaria
- Señalización de advertencia, prohibición y obligación

#### **5.2.11.10 Equipos de protección individual**

- Calzado de protección

- Cascos de protección
- Cremas protectoras
- Gafas de protección
- Guantes de protección
- Máscaras o mascarillas y filtros
- Ropa de señalización de alta visibilidad

### **5.2.12 Ensayos y control de calidad**

#### **5.2.12.1 Descripción**

Se define en este apartado la toma de muestras de diversos elementos de la obra para realizar los ensayos oportunos y el control de calidad. También están incluidos en esta actividad la ejecución de ensayos 'in situ'.

Únicamente se evalúan las actividades que tienen lugar en el recinto de obra, no las que se desarrollen en el laboratorio o lugar indicado donde se analicen las muestras recogidas.

#### **5.2.12.2 Procedimiento**

En la mayoría de los casos se recogerán las muestras necesarias y se transportarán a laboratorio para su correspondiente ensayo o análisis.

Principalmente las muestras a recoger serán:

- Muestras de materiales para su ensayo en laboratorio
- Probetas de hormigón para su rotura a compresión

Estas muestras recogidas serán trasladadas a laboratorio para su ensayo.

En otros casos el ensayo se realizará in situ en la propia obra, como por ejemplo:

- Cono de Abrams
- Placas de carga
- SPT
- Estanqueidad cubiertas o fachadas
- Ensayos destructivos y no destructivos (ultrasonidos)
- Otros

#### **5.2.12.3 Maquinaria**

- Herramientas manuales y eléctricas

#### **5.2.12.4 Medios auxiliares**

- Andamios
- Camiones basculantes
- Escaleras manuales

#### **5.2.12.5 Formación específica necesaria para ejecución de las actividades**

Los trabajadores que presten sus servicios en obras de construcción deberán estar formados conforme a lo establecido en el Real Decreto 1627/1997, así como a lo indicado en el V Convenio General del Sector de la Construcción, sin perjuicio de que sea de aplicación cualquier otra legislación en la materia.

Las acciones formativas se ajustarán a las actividades a desarrollar conforme a la clasificación de oficios y duración establecida en la legislación anterior.

#### **5.2.12.6 Presencia del Recurso Preventivo**

El contratista designará la presencia de Recurso Preventivo cuando la presencia del mismo sea obligatoria en base a la realización de actividades en la que los riesgos pueden verse agravados o modificados en el desarrollo del proceso o la actividad, por la concurrencia de operaciones diversas que se desarrollan sucesiva o simultáneamente y hacen preciso el control de la correcta aplicación de los métodos de trabajo según la Ley 31/95 y Art 11 Real Decreto 171/04.

Previo al comienzo de los trabajos el contratista detallará el criterio de presencia del Recurso Preventivo en cuantas actividades que no estén previstas en el Anexo II del Real Decreto 1627/97.

#### **5.2.12.7 Riesgos**

- Atrapamiento, atropellos y choques o vuelcos por maquinaria
- Caída de objetos y herramientas
- Caída de personas a distinto nivel
- Caída de personas al mismo nivel
- Caída de cargas suspendidas

- Choque, golpes y /o cortes por objetos y herramientas
- Contactos eléctricos
- Contactos térmicos
- Deslizamiento y desprendimiento de tierras
- Exposición a sustancias químicas nocivas
- Picaduras y mordeduras
- Pisadas sobre objetos punzantes
- Proyección de fragmentos o partículas
- Sobreesfuerzos

#### **5.2.12.8 Medidas preventivas**

- Como norma general, serán de aplicación las medidas preventivas concretas asociadas a la actividad que se esté desarrollando en el lugar de toma de muestras.
- Toda persona que acceda a la obra habrá sido previamente informada sobre los riesgos y las medidas preventivas aplicables. Estará obligado a usar los EPI's necesarios para el desarrollo de su actividad, así como los correspondientes por el medio donde se desarrollen.
- Se habilitarán accesos independientes para personas y vehículos, manteniendo su limpieza y permeabilidad en el transcurso de toda la obra.
- Colocar tomas de tierra y aislamientos eléctricos.
- Delimitación de zonas de trabajo, circulación, acopios y maquinaria, debidamente señalizadas y balizadas.
- Iluminación suficiente.
- Información de presencia de fauna y flora local que pueda producir lesiones.
- La superficie de toma de muestras deberá de quedar protegida frente a la caída por huecos, señalando los obstáculos.
- Mantener las distancias de seguridad.
- No circular a velocidad excesiva, respetando los límites fijados para cada zona.
- No transitar por zonas con inestabilidad o con peligro de desprendimiento.
- No transportar cargas, que por su forma o su volumen, impidan ver el camino a recorrer.
- Prohibición de acceso a la obra a personas bajo los efectos del alcohol y/o estupefacientes.
- Los conductores y/o acompañantes deberán utilizar los cinturones de seguridad en aquellos vehículos habilitados para ello.

- Se debe tener especial cuidado de no invadir el radio de acción de las máquinas.
- Se señalizará y se mantendrá actualizada en cada fase de la obra los recorridos y las salidas de evacuación.
- Señalización, orden y limpieza, incluyendo su mantenimiento a lo largo de todos los trabajos.
- Técnica correcta de manipulación de herramienta y objetos.
- Uso de maquinaria y herramienta solamente por personal formado y en su caso, además autorizado.
- Uso de señalista para accesos y/o maniobras específicas.

#### **5.2.12.9 Equipos de protección colectiva y señalización**

- Aislamientos y tomas de tierra
- Barandillas
- Elementos de balizamiento físico (cordón, cinta malla naranja, etc.)
- Elementos de agarre, peldaños y accesos a la maquinaria
- Elementos de limitación y protección
- Pasarelas de acceso
- Protección de huecos horizontales
- Regado de pistas
- Señales acústicas y luminosas en maquinaria
- Señalización
- Señales de ordenación de tráfico
- Señalización de advertencia, prohibición y obligación
- Señales de salvamento y socorro

#### **5.2.12.10 Equipos de protección individual**

- Calzado de protección
- Cascos de protección
- Cremas protectoras
- Guantes de protección
- Ropa de señalización de alta visibilidad

### **5.2.13 Topografía, medición y control de obra**

#### **5.2.13.1 Descripción**

##### *Topografía*

Estos trabajos se refieren principalmente al conjunto de operaciones que tienen por objeto trasladar fielmente al terreno, o a partes de una obra ya realizada, los datos geométricos (longitudes en planta y alzado, o niveles), indicados en los planos del proyecto como paso previo a la construcción.

Y posteriormente, durante la construcción, las operaciones referentes a la comprobación geométrica de los tajos en ejecución.

##### *Medición y control de obra*

Estos trabajos se refieren a las actividades de control y vigilancia de obra de los tajos en ejecución, como pueden ser:

- Control técnico
- Control cuantitativo
- Control de ejecución

#### **5.2.13.2 Procedimiento**

Esta actividad que se realiza desde el inicio de la obra hasta el final, comprende todas las labores, que un equipo de topografía y un equipo de vigilancia y control de obra realiza para el control geométrico, y cuantitativo de la ejecución de las obras.

Los topógrafos dejan hitos y medidas referenciadas principalmente en el terreno mediante elementos estables, que deberán permanecer fijas durante el proceso de construcción, definiendo todos los datos geométricos para poder llevar a cabo las actividades y ejecutar los elementos constructivos que componen la obra. Este equipo inicia su trabajo antes del comienzo de las actividades de la obra, realizando los replanteos previos generales y demás comprobaciones que permitan definir un encaje global. Durante todo el desarrollo de las obras es necesario complementar los trabajos de replanteo general con otros más específicos para la construcción de determinadas unidades de obra.

Par estos trabajos se deben prestar especial atención ya que recorren y tienen presencia en todos los tajos y actividades de la obra, a lo largo de la misma y durante toda su duración. Sin



embargo, la necesidad de situar los aparatos de medición en sitios estratégicos y estables, hace que los riesgos del operador, sean bajos por estar normalmente apartado del movimiento de la obra (en vértices). Son los peones colaboradores, los que, por su aproximación a los tajos y su situación en los mismos, tienen un alto grado de riesgo de accidentes.

#### **5.2.13.3 Maquinaria**

- Vehículos de desplazamiento por obra
- Otras herramientas manuales y eléctricas

#### **5.2.13.4 Medios auxiliares**

- Equipos de topografía
- Escaleras manuales

#### **5.2.13.5 Formación específica necesaria para ejecución de las actividades**

Los trabajadores que presten sus servicios en obras de construcción deberán estar formados conforme a lo establecido en el Real Decreto 1627/1997, así como a lo indicado en el V Convenio General del Sector de la Construcción, sin perjuicio de que sea de aplicación cualquier otra legislación en la materia.

Las acciones formativas se ajustarán a las actividades a desarrollar conforme a la clasificación de oficios y duración establecida en la legislación anterior.

#### **5.2.13.6 Presencia del Recurso Preventivo**

El contratista designará la presencia de Recurso Preventivo cuando la presencia del mismo sea obligatoria en base a la realización de actividades en la que los riesgos pueden verse agravados o modificados en el desarrollo del proceso o la actividad, por la concurrencia de operaciones diversas que se desarrollan sucesiva o simultáneamente y hacen preciso el control de la correcta aplicación de los métodos de trabajo según la Ley 31/95 y Art 11 Real Decreto 171/04.

Previo al comienzo de los trabajos el contratista detallará el criterio de presencia del Recurso Preventivo en cuantas actividades que no estén previstas en el Anexo II del Real Decreto 1627/97.

#### **5.2.13.7 Riesgos comunes**

- Atrapamiento, atropellos y choques o vuelcos por maquinaria

- Caída de objetos y herramientas
- Caída de personas a distinto nivel
- Caída de personas al mismo nivel
- Caída de cargas suspendidas
- Choque, golpes y /o cortes por objetos y herramientas
- Contactos eléctricos
- Contactos térmicos
- Deslizamiento y desprendimiento de tierras
- Enfermedades profesionales o lesiones producidas por agentes físicos (ruido, temperatura extrema, polvo, vibraciones, radiaciones...)
- Exposición a agentes atmosféricos extremos
- Picaduras y mordeduras
- Sobreesfuerzos

#### **5.2.13.8 Medidas preventivas**

- El equipo se desplazará a los tajos en un vehículo de obra. Este vehículo deberá ir equipado con un botiquín, será revisado con periodicidad, y conducido normalmente por un mismo operario, que vendrá obligado a circular de forma ordenada por los viales de obra. Cuando sea necesario alejarse del vehículo de obra, éste habrá de ser aparcado en un lugar visible para el resto de personas de la obra.
- Los equipos de topografía en los vehículos de transporte se colocarán de forma ordenada y firmemente sujetos para evitar que puedan moverse y sean causa de lesiones a los propios ocupantes del vehículo.
- La localización de las nuevas bases de replanteo se realizará teniendo en cuenta la orografía del terreno, de modo que el acceso y permanencia del personal en la zona no suponga un riesgo.
- Los puntos de medida se determinarán de modo que los ayudantes y peones no tengan que exponerse a riesgos. Deberá evitarse el uso de los punteros que presenten deformaciones en la zona de golpeo, por presentar el riesgo de proyección de partículas de acero en cara y ojos.
- Se mantendrán las distancias de seguridad respecto a las líneas eléctricas (en caso de utilizarse jalones deberán ser de material dieléctrico) e incluso con las torres o postes de

estas instalaciones, no debiendo servir éstos en ningún momento como bases o puntos de medida.

- Todo el personal de topografía tendrá prohibido situarse en el radio de acción de la maquinaria. Además, durante las labores de topografía se señalizarán las zonas de trabajo en caso de situarse en zonas de tráfico rodado, y se circulará por la traza de acuerdo a las normas establecidas en la obra.
- Como norma general, los trabajos de replanteo se realizarán siempre antes que los propios de ejecución. No obstante, si por razones técnicamente justificadas resultara imprescindible lo contrario el encargado del tajo paralizará las actividades de ejecución hasta que los trabajos de replanteo finalicen, siempre con el fin de evitar interferencias.
- Especial precaución se deberá tener a la hora de realizar mediciones sobre estructuras o a borde de taludes, zanjas o desniveles. En estos casos, resultará obligado que todos los trabajadores que deban acceder a zonas con riesgo de caída en altura lo hagan cuando estas zonas dispongan de una protección colectiva homologada, sólida y rígida. En las situaciones en que no exista previamente esta protección colectiva, los trabajadores deberán hacer uso de arnés de seguridad anclado a un punto estable y resistente previamente consolidado. Al igual que los restantes trabajadores de la obra, durante las labores de topografía se respetarán las protecciones, y los balizamientos (a base de malla naranja de tipo "stopper") instalados en las excavaciones y desniveles.
- Accesos independientes para personas y vehículos, manteniendo su limpieza y permeabilidad en el transcurso de toda la obra.
- Balizar y señalizar la presencia de líneas eléctricas.
- Evitar el solape de los trabajos de replanteo con otros de la obra en los que se generen ruido, polvo, proyecciones y otras agresiones físicas.
- Extremar las precauciones en condiciones meteorológicas adversas.
- Fijación segura de objetos y equipos presentes en la obra.
- Iluminación suficiente.
- Información de presencia de fauna y flora local que pueda producir lesiones.
- La superficie de trabajo deberá de quedar protegida frente a la caída por huecos ya sean de pozos, vaciados o similar.
- La vestimenta utilizada no deberá dejar zonas al descubierto, en la medida de lo posible.
- No circular a velocidad excesiva, respetando los límites fijados para cada zona.
- No transitar por zonas con inestabilidad o con peligro de desprendimiento.

- No transportar cargas, que por su forma o su volumen, impidan ver el camino a recorrer.
- Prohibición de acceso a la obra a personas bajo los efectos del alcohol y/o estupefacientes.
- No se permitirá el uso de teléfonos móviles durante los trabajos, si es necesario su empleo se paralizarán los mismos.
- Prohibición de circulación y/o trabajo de vehículos y maquinaria en terrenos inestables.
- Se prohíbe el movimiento de cargas sobre zonas en las que se esté trabajando.
- Se señalizará y se mantendrá actualizada en cada fase de la obra los recorridos y las salidas de evacuación.
- Se velará por la adecuada hidratación de los trabajadores.
- Técnica correcta de movimiento de ascenso y descenso entre distintos niveles.
- Uso de señalista para accesos y/o maniobras específicas.
- Cuando sea posible se utilizarán sistemas de medición que, instalados en el brazo de la retroexcavadora que realice los trabajos de excavación (en las zanjas, cimentaciones...), permitan la comprobación topográfica de su base sin necesidad de que los peones de topografía deban exponerse a riesgos innecesarios.
- Si fuera posible, se utilizarán sistemas de medición que, instalados en el brazo de la retroexcavadora que realice los trabajos de excavación (en las zanjas, cimentaciones...), permiten la comprobación topográfica de su base sin necesidad de que los peones de topografía deban acceder a su interior, evitando su exposición a situaciones de riesgo por sepultamiento, atropello etc.

#### **5.2.13.9 Equipos de protección colectiva y señalización**

- Barandillas
- Elementos de balizamiento físico (cordón, cinta malla naranja, etc.)
- Elementos de agarre, peldaños y accesos a la maquinaria
- Elementos de limitación y protección
- Iluminación provisional
- Toldos de protección solar
- Pasarelas de acceso
- Protección de huecos horizontales
- Señales acústicas y luminosas en maquinaria
- Señalización de salvamento y socorro
- Señales de ordenación de tráfico

- Señalista

#### **5.2.13.10 Equipos de protección individual**

- Cascos de protección
- Calzado de seguridad
- Cremas protectoras
- Ropa de señalización de alta visibilidad

#### **5.2.14 Reposición de conducciones de abastecimiento y saneamiento**

##### **5.2.14.1 Descripción**

Consiste en la reposición de las conducciones de abastecimiento y saneamiento de agua que se vean afectadas por las obras proyectadas.

##### **5.2.14.2 Procedimiento**

Se realizará la actuación sobre la conducción siempre bajo la autorización y supervisión de personal técnico responsable del Ente Gestor de la misma.

Se realizará la apertura de zanja, conducción, rellenos y tapado de la misma según sus especificaciones e indicaciones.

Las conexiones se efectuarán de la manera que el órgano responsable o gestor indique y siempre bajo su estricta supervisión.

##### **5.2.14.3 Maquinaria**

- Camiones basculantes
- Camiones grúa
- Camiones de suministro
- Compactadoras manuales
- Cortadoras de juntas
- Grúas autopropulsadas
- Motovolquetes
- Manipuladores telescópicos
- Retroexcavadoras
- Otras herramientas manuales y eléctricas

#### **5.2.14.4 Medios auxiliares**

- Cables, cadenas, cuerdas y eslingas
- Equipos de topografía
- Escaleras manuales
- Torres de iluminación

#### **5.2.14.5 Formación específica necesaria para ejecución de las actividades**

Los trabajadores que presten sus servicios en obras de construcción deberán estar formados conforme a lo establecido en el Real Decreto 1627/1997, así como a lo indicado en el V Convenio General del Sector de la Construcción, sin perjuicio de que sea de aplicación cualquier otra legislación en la materia.

Se exigirá en esta actividad formación específica para trabajos de redes de abastecimiento, saneamiento y pocería.

Las acciones formativas se ajustarán a las actividades a desarrollar conforme a la clasificación de oficios y duración establecida en la legislación anterior.

#### **5.2.14.6 Presencia del Recurso Preventivo**

El contratista designará la presencia de Recurso Preventivo cuando la presencia del mismo sea obligatoria en base a la realización de actividades en la que los riesgos pueden verse agravados o modificados en el desarrollo del proceso o la actividad, por la concurrencia de operaciones diversas que se desarrollan sucesiva o simultáneamente y hacen preciso el control de la correcta aplicación de los métodos de trabajo según la Ley 31/95 y Art 11 Real Decreto 171/04.

Previo al comienzo de los trabajos el contratista detallará el criterio de presencia del Recurso Preventivo en cuantas actividades que no estén previstas en el Anexo II del Real Decreto 1627/97.

#### **5.2.14.7 Riesgos**

- Atrapamiento, atropellos y choques o vuelcos por maquinaria
- Atrapamientos por objetos
- Caída de objetos y herramientas
- Caída de personas a distinto nivel
- Caída de personas al mismo nivel

- Caída de cargas suspendidas
- Choque, golpes y /o cortes por objetos y herramientas
- Deslizamiento y desprendimiento de tierras
- Rotura/contacto con instalaciones enterradas
- Enfermedades profesionales o lesiones producidas por agentes físicos (ruido, temperatura extrema, polvo, vibraciones, radiaciones...).
- Exposición a agentes atmosféricos extremos
- Hundimientos y sepultamientos.
- Inundación
- Inmersión y ahogamiento
- Picaduras y mordeduras
- Pisadas sobre objetos punzantes
- Proyección de fragmentos o partículas
- Sobreesfuerzos

#### **5.2.14.8 Medidas preventivas**

- En caso de ser preciso realizar catas de reconocimiento para comprobar la ubicación de las instalaciones, estas se realizarán en presencia de personal técnico responsable y siguiendo la información proporcionada por la compañía correspondiente.
- La profundidad de la cata estará determinada por la situación de la conducción, respetando la normativa establecida en tema de seguridad.
- Emplear detectores de tuberías y extremar las precauciones en caso de existir tuberías.
- Toda conducción de agua existente en el emplazamiento de la obra se identificará antes del comienzo de los trabajos recabando la información precisa. No podrán manipularse válvulas o cualquier otro elemento de la conducción en servicio, si no es con la autorización de la Entidad Gestora.
- En caso de que, no pueda procederse a su desvío o supresión, aun interfiriendo la ejecución de la obra, se señalizará oportunamente su trazado y en los trabajos de excavación o cualquier otra clase a efectuar en sus proximidades se extremarán las medidas para evitar su rotura.
- Una vez localizada la tubería, se procederá a señalizarla, marcando con piquetas su dirección y profundidad.

- Es aconsejable no realizar excavaciones con máquinas a distancias inferiores a 0,50 m. de la tubería en servicio. Por debajo de ésta cota solamente se utilizará la pala manual.
- Una vez descubierta la tubería, caso en que la profundidad de la excavación sea superior a la situación de la conducción, se suspenderá o apuntalará, a fin de que no rompa por flexión en tramos de excesiva longitud, se protegerá y señalizará convenientemente, para evitar que sea dañada por maquinaria, herramientas, etc.
- No se debe almacenar ningún tipo de material sobre la conducción.
- Está prohibido utilizar las conducciones como puntos de apoyo para suspender o levantar cargas.
- Actuación en caso de rotura o fuga en la canalización: comunicar inmediatamente con la Entidad Gestora y paralizar los trabajos hasta que la conducción haya sido reparada.
- En las actuaciones en las redes de saneamiento, en los pozos de saneamiento o en recintos confinados, no se admitirá, fumar, prender chispas, usar mecheros, sopletes o soldaduras.
- En caso de necesidad de acceso, uso de sopletes o ejecución de trabajos de soldadura en recintos confinados o instalaciones de saneamiento, se efectuará verificación y acondicionamiento previo para asegurar que el recinto se mantiene libre de gases tóxicos, inflamables o explosivos y que está debidamente ventilado.
- Si los trabajadores van a entrar en las tuberías o se prevé hacer cualquier otro trabajo que se considere en espacio confinado, se seguirá en todo momento las indicaciones de la ficha de espacios confinados y la normativa vigente. El Adjudicatario deberá evaluar en su PSS un protocolo de actuación concreto para estos casos.
- Se efectuará el achique inmediato de las aguas que afloran o caen en el interior de las zanjas para evitar que se altere la estabilidad de los taludes.
- Se desalojará inmediatamente las zonas que se vean amenazadas por corrimientos de tierras o hundimientos inducidos por la presión o humedad derivadas de posibles fugas y/o roturas accidentales.
- Balizar y señalizar la presencia de líneas eléctricas.
- Colocar topes de seguridad en las ruedas de la maquinaria durante las maniobras de carga y descarga.
- El acopio de los materiales y/o máquina-herramienta se realizará en lugares destinados a dicho fin.
- Los tubos acopiados estarán calzados mediante durmientes o similar.



- En ningún caso se utilizará maquinaria que no sea diseñada específicamente para tal fin como medio de transporte.
- Equipos de extinción accesibles en las zonas con trabajos que puedan producir chispas.
- Extremar las precauciones en condiciones meteorológicas adversas.
- Fijación segura de objetos y equipos presentes en la obra.
- Iluminación suficiente.
- Información de presencia de fauna y flora local que pueda producir lesiones.
- La superficie de trabajo deberá de quedar protegida frente a la caída por huecos, señalando los obstáculos.
- La vestimenta utilizada no deberá dejar zonas al descubierto, en la medida de lo posible.
- Los taludes serán lo suficientemente estables según características geotécnicas, y en su defecto se procederá a su entibado.
- Mantener las distancias de seguridad.
- No transitar por zonas con inestabilidad o con peligro de desprendimiento.
- No transportar cargas que, por su forma o su volumen, impidan ver el camino a recorrer.
- Prohibición de acceso a la obra a personas bajo los efectos del alcohol y/o estupefacientes.
- No se permitirá el uso de teléfonos móviles durante los trabajos, si es necesario su empleo se paralizarán los mismos.
- Prohibición de circulación y/o trabajo de vehículos y maquinaria en terrenos inestables.
- Se colocarán los acopios de forma que esté a la menor altura posible.
- Se prohíbe el movimiento de cargas sobre zonas en las que se esté trabajando.
- Se debe tener especial cuidado de no invadir el radio de acción de las máquinas.
- Se velará por la adecuada hidratación de los trabajadores.
- Señalización, orden y limpieza, incluyendo su mantenimiento a lo largo de todos los trabajos.
- Si fuese necesario pasar por encima de la zanja se colocará una pasarela con barandillas.
- Técnica correcta de manipulación de herramienta y objetos.
- Trabajar con las ventanillas y/o puertas de la maquinaria cerradas.
- Respetar niveles máximos de carga.
- Uso de cinturones porta herramientas
- Uso de maquinaria y herramienta solamente por personal formado y en su caso, además autorizado.
- Uso de señalista para accesos y/o maniobras específicas.

#### **5.2.14.9 Equipos de protección colectiva y señalización**

- Aislamientos y tomas de tierra
- Barandillas
- Elementos de balizamiento físico (cordón, cinta malla naranja, etc.)
- Detectores de corrientes eléctricas
- Detectores de gases
- Detectores de redes y servicios
- Elementos de agarre, peldaños y accesos a la maquinaria
- Elementos de limitación y protección
- Iluminación provisional
- Pasarelas de acceso
- Protección de huecos horizontales
- Pórticos de limitación de gálibo
- Regado de pistas
- Señales acústicas y luminosas en maquinaria
- Señalización de advertencia, prohibición y obligación
- Señales de salvamento y socorro
- Señales de ordenación de tráfico
- Señalista
- Señalización de conducciones de gas y líneas eléctricas
- Sistema de protección contra incendios
- Topes de desplazamiento de vehículos

#### **5.2.14.10 Equipos de protección individual**

- Botas impermeables
- Calzado de protección
- Cascos de protección
- Cinturones porta herramientas
- Cremas protectoras
- Detectores de gases portátiles
- Equipos respiratorios
- Gafas de protección
- Guantes de protección

- Ropa de señalización de alta visibilidad

### **5.2.15 Despeje y desbroce del terreno**

#### **5.2.15.1 Descripción**

Dentro de esta actividad se incluyen todas las actuaciones encaminadas a extraer y retirar de la superficie ocupada por la explanada, tierra vegetal, maleza, plantas, maderas caídas, etc.

#### **5.2.15.2 Procedimiento**

En la presente ficha se describen los riesgos, medidas preventivas y equipos de protección necesarios para llevar a cabo las labores de extracción y retirada de la capa de tierra vegetal existente en la superficie de terreno afectada por las obras de forma mecánica, con maquinaria de movimiento de tierras. En zonas de difícil acceso para la maquinaria descrita anteriormente, se podrán utilizar motosierras o herramientas manuales.

Los topógrafos estaquillarán las zonas afectadas por la obra, marcando claramente la zona de actuación, zonas de servidumbre y expropiaciones, cuyos vértices vienen definidos en los proyectos por coordenadas.

Se señalarán las zonas donde se encuentren los servicios afectados y se marcarán los árboles que se incluyen en el proyecto. Dichos servicios detectados antes, durante o después del desbroce, deberán estar señalizados con referencias externas a la traza.

Se indicarán claramente las zonas con materiales peligrosos o contaminantes.

La tierra vegetal resultante del despeje y desbroce se cargará en camión para su transporte a vertedero o se acopiará en caballón para su posterior uso en la reposición de la superficie afectada por las obras.

Finalmente se debe asegurar la capacidad de desagüe de la zona desbrozada y detectar posibles manantiales.

#### **5.2.15.3 Maquinaria**

- Buldóceres
- Camiones basculantes
- Cargadoras
- Motoniveladoras
- Desbrozadora manual
- Retroexcavadoras
- Otras herramientas manuales y eléctricas

#### **5.2.15.4 Medios auxiliares**

- Equipos de topografía
- Escaleras manuales
- Motosierras
- Torres de iluminación

#### **5.2.15.5 Formación específica necesaria para ejecución de las actividades**

Los trabajadores que presten sus servicios en obras de construcción deberán estar formados conforme a lo establecido en el Real Decreto 1627/1997, así como a lo indicado en el V Convenio General del Sector de la Construcción, sin perjuicio de que sea de aplicación cualquier otra legislación en la materia.

Las acciones formativas se ajustarán a las actividades a desarrollar conforme a la clasificación de oficios y duración establecida en la legislación anterior.

Se exigirá en esta actividad formación específica de operador de vehículos y maquinaria de movimiento de tierras.

#### **5.2.15.6 Presencia del Recurso Preventivo**

El contratista designará la presencia de Recurso Preventivo cuando la presencia del mismo sea obligatoria en base a la realización de actividades en la que los riesgos pueden verse agravados o modificados en el desarrollo del proceso o la actividad, por la concurrencia de operaciones diversas que se desarrollan sucesiva o simultáneamente y hacen preciso el control de la correcta aplicación de los métodos de trabajo según la Ley 31/95 y Art 11 Real Decreto 171/04.

Previo al comienzo de los trabajos el contratista detallará el criterio de presencia del Recurso Preventivo en cuantas actividades que no estén previstas en el Anexo II del Real Decreto 1627/97.

#### **5.2.15.7 Riesgos comunes**

- Atrapamiento, atropellos y choques o vuelcos por maquinaria
- Atrapamientos por objetos
- Caída de personas a distinto nivel
- Caída de personas al mismo nivel
- Choque, golpes y/o cortes por objetos y herramientas
- Contactos eléctricos
- Contactos térmicos
- Deslizamiento y desprendimiento de tierras

- Enfermedades profesionales producidas por agentes físicos (ruido, temperatura extrema, polvo, vibraciones, radiaciones...)
- Exposición a agentes atmosféricos extremos
- Incendio y explosión
- Picaduras y mordeduras
- Proyección de fragmentos o partículas
- Pisadas sobre objetos punzantes
- Sobreesfuerzos

#### **5.2.15.8 Medidas preventivas**

- Accesos independientes para personas y vehículos, manteniendo su limpieza y permeabilidad en el transcurso de toda la obra.
- En cuanto a las interferencias con líneas de alta tensión, la medida fundamental es el mantenimiento de las distancias de seguridad, las cuales aumentan a medida que lo hace la tensión. En caso de posibles interferencias y de no poder mantener las distancias de seguridad, se procurará la anulación temporal de la tensión de la línea o bien el desvío de la misma a la colocación de aislamientos por la Compañía Eléctrica. A la hora de establecer las distancias mínimas, hay que prever que los cables pueden desplazarse cuando hace viento. Se deben balizar y señalizar la presencia de líneas eléctricas.
- Revisar el buen estado del terreno antes del inicio de los trabajos.
- Se inspeccionará el tajo con el fin de detectar posibles grietas o movimientos del terreno.
- Colocar tomas de tierra y aislamientos eléctricos.
- Cualquier cambio en las condiciones y características de maquinaria y/o herramienta, deberá estar debidamente homologado.
- Delimitación de zonas de trabajo, circulación, acopios y maquinaria, debidamente señalizadas y balizadas.
- El acopio de los materiales y/o máquina-herramienta se diversificará por tipología, garantizando la adecuada ventilación de las instalaciones en lugares destinados para dicho fin.
- En las operaciones de desbroce en zonas con rocas se evitará en la medida de lo posible el golpeo de éstas, pues pueden generar chispas que podrían provocar incendios.
- En ningún caso se utilizará maquinaria que no sea diseñada específicamente para tal fin como medio de transporte.

- Equipos de extinción accesibles en las zonas con trabajos que puedan producir chispas.
- Extremar las precauciones en condiciones meteorológicas adversas.
- Iluminación suficiente.
- Información de presencia de fauna y flora local que pueda producir lesiones.
- La vestimenta utilizada no deberá dejar zonas al descubierto, en la medida de lo posible.
- Mantener las distancias de seguridad y no invadir el radio de acción de las máquinas.
- No circular a velocidad excesiva, respetando los límites fijados para cada zona.
- No portar materiales inflamables a no ser que la actividad específicamente así lo requiera.
- No transitar por zonas con inestabilidad o con peligro de desprendimiento.
- No transportar cargas que, por su forma o su volumen, impidan ver el camino a recorrer.
- Prohibición de acceso a la obra a personas bajo los efectos del alcohol y/o estupefacientes.
- Prohibición de circulación y/o trabajo de vehículos y maquinaria en terrenos inestables.
- Recopilación de información y detección según la técnica adecuada de los distintos servicios afectados.
- Respetar niveles máximos de carga.
- Revisión y mantenimiento de la maquinaria y herramienta utilizada con disposición de la documentación necesaria según normativa.
- Se dispondrá de información meteorológica y se controlarán indicadores tales como temperatura, humedad, etc.
- Se velará por la adecuada hidratación de los trabajadores.
- Señalización, orden y limpieza, incluyendo su mantenimiento a lo largo de todos los trabajos.
- No se permitirá el uso de teléfonos móviles durante los trabajos, si es necesario su empleo se paralizarán los mismos.
- Técnica correcta de manipulación de herramienta y objetos.
- Trabajar con las ventanillas y/o puertas de la maquinaria cerradas.
- Uso de maquinaria y herramienta solamente por personal formado y en su caso, además autorizado.
- Uso de señalista para accesos y/o maniobras específicas.

#### **5.2.15.9 Equipos de protección colectiva y señalización**

- Detectores de redes y servicios
- Elementos de balizamiento físico (cordón, cinta malla naranja, etc.)

- Elementos de agarre, peldaños y accesos a la maquinaria
- Iluminación provisional
- Pasarelas de acceso
- Protección de huecos horizontales
- Señales acústicas y luminosas en maquinaria
- Señalización de advertencia, prohibición y obligación
- Señales de salvamento y socorro
- Señales de ordenación de tráfico
- Señalista
- Señalización de conducciones de gas y líneas eléctricas
- Sistema de protección contra incendios

#### **5.2.15.10 Equipos de protección individual**

- Calzado de protección
- Cascos de protección
- Cremas protectoras
- Fajas y cinturones antivibratorios
- Gafas de protección
- Guantes de protección
- Pantallas faciales
- Protecciones auditivas tipo orejeras
- Ropa de protección
- Ropa de señalización de alta visibilidad

#### **5.2.16 Excavación a cielo abierto, vaciados**

##### **5.2.16.1 Descripción**

Se considerarán los trabajos de extracción de la tierra mediante maquinaria en todo tipo de suelos o rocas. Su ejecución incluye las operaciones de excavación por medios mecánicos, nivelación, formación de caballeros o carga en camión y evacuación del producto removido, así como su transporte.

##### **5.2.16.2 Procedimiento**

Una vez terminadas las operaciones de desbroce del terreno, se inician las obras de excavación, ajustándose a las alineaciones, pendientes, dimensiones y demás información

contenida en el Proyecto. Antes de comenzar las excavaciones se deberá verificar y comprobar la inexistencia de servicios que puedan obstaculizar la traza y conocer la naturaleza del terreno para prever problemas de inestabilidad.

El trabajo se realiza arrancando el material y cargando en una sola maniobra con un giro de 90° o menor si es posible. Deberá estar previsto el número de camiones para procurar un rendimiento adecuado a los plazos de la obra. Durante la ejecución de los trabajos se tomarán, en cualquier caso, las precauciones adecuadas para no disminuir la resistencia o estabilidad del terreno no excavado, atendiendo a las características tectónico-estructurales del entorno y las alteraciones de su drenaje.

Sin embargo, la ejecución de la obra podría determinar que el contenido del Proyecto resultara insuficiente, bien porque se debieran ejecutar excavaciones no previstas en el mismo, porque las condiciones de ejecución se modificaran respecto al contenido del citado documento. El Plan de Seguridad deberá anticiparse a todos esos supuestos, y establecerá la obligación de que en la medida en que se modificara la previsión inicial del Proyecto resultará obligatorio que la empresa contratista acredite la estabilidad de los taludes ejecutados por medio de los correspondientes cálculos justificativos, que serán elaborados por un técnico competente en la materia.

En función de estas especificaciones del Estudio Geotécnico y de los taludes que se vayan a ejecutar, como norma general para las excavaciones o vaciados de profundidad igual o superior a 1,30 m. si no está garantizada la estabilidad del terreno, se procederá a entibar o a la realización de bermas intermedias.

Se seguirán, en todo caso, las recomendaciones del Estudio Geotécnico en cuanto a métodos de excavación, contención del terreno, bermas y pendiente de los taludes.

#### **5.2.16.3 Maquinaria**

- Buldóceres
- Bombas de achique de agua
- Camiones basculantes
- Cargadoras
- Dumperes extraviales
- Excavadoras hidráulicas
- Motoniveladoras
- Retroexcavadoras
- Traíllas
- Otras herramientas manuales y eléctricas

#### **5.2.16.4 Medios auxiliares**

- Equipos de topografía



- Escaleras manuales
- Torres de iluminación

#### **5.2.16.5 Formación específica necesaria para ejecución de las actividades**

Los trabajadores que presten sus servicios en obras de construcción deberán estar formados conforme a lo establecido en el Real Decreto 1627/1997, así como a lo indicado en el V Convenio General del Sector de la Construcción, sin perjuicio de que sea de aplicación cualquier otra legislación en la materia.

Las acciones formativas se ajustarán a las actividades a desarrollar conforme a la clasificación de oficios y duración establecida en la legislación anterior.

Se exigirá en esta actividad formación específica de Operador de vehículos y maquinaria de movimiento de tierras.

#### **5.2.16.6 Presencia del Recurso Preventivo**

El contratista designará la presencia de Recurso Preventivo cuando la presencia del mismo sea obligatoria en base a la realización de actividades en la que los riesgos pueden verse agravados o modificados en el desarrollo del proceso o la actividad, por la concurrencia de operaciones diversas que se desarrollan sucesiva o simultáneamente y hacen preciso el control de la correcta aplicación de los métodos de trabajo según la Ley 31/95 y Art 11 Real Decreto 171/04.

Previo al comienzo de los trabajos el contratista detallará el criterio de presencia del Recurso Preventivo en cuantas actividades que no estén previstas en el Anexo II del Real Decreto 1627/97.

#### **5.2.16.7 Riesgos comunes**

- Atrapamiento, atropellos y choques o vuelcos por maquinaria
- Atrapamientos por objetos
- Caída de objetos y herramientas
- Caída de personas a distinto nivel
- Caída de personas al mismo nivel
- Choque, golpes y /o cortes por objetos y herramientas
- Deslizamiento y desprendimiento de tierras
- Enfermedades profesionales o lesiones producidas por agentes físicos (ruido, temperatura extrema, polvo, vibraciones, radiaciones...).
- Exposición a agentes atmosféricos extremos
- Hundimientos y sepultamientos
- Inundación

- Inmersión y ahogamiento
- Picaduras y mordeduras
- Proyección de fragmentos o partículas
- Rotura/contacto con instalaciones enterradas
- Sobreesfuerzos

#### 5.2.16.8 Medidas preventivas

- Todas las actividades que se realicen en el interior de las excavaciones deberán realizarse en presencia de un recurso preventivo de la empresa contratista, puesto que los citados trabajos implican un riesgo de especial gravedad.
- El recurso preventivo solo autorizará el acceso de los trabajadores al interior de las excavaciones vaciadas cuando haya comprobado que éstas se han ejecutado conforme a lo establecido en el Plan de Seguridad, y que además reúnen las condiciones de estabilidad necesarias para garantizar la seguridad de los trabajadores.
- Antes del inicio de los trabajos se inspeccionarán los tajos con el fin de detectar posibles grietas o movimientos del terreno.
- Se prohíbe actuar en zonas con riesgo de derrumbamiento hasta que no se haya saneado o tratado el terreno para su asegurar su estabilidad.
- En régimen de lluvias y encharcamiento de las zanjás, resultará imprescindible realizar una revisión minuciosa y detallada antes de reanudar los trabajos.
- Frente a la existencia de agua en las zanjás, se vigilará si pueden aparecer cavernas u otras zonas que denoten una posible inestabilidad. En caso de que se produzcan, se prohibirá la presencia de personal en las zanjás hasta que no se hayan saneado, se asegure la estabilidad de los taludes, y no lo autorice el encargado o recurso preventivo presente en el tajo.
- Los procedimientos de trabajo que aplique la empresa contratista se deberán definir de forma que la presencia de los trabajadores en el interior de las excavaciones se reduzca en todo lo posible. Por tanto, deberán adoptarse los mecanismos que permitan que la realización de los trabajos se desarrolle en la medida de lo posible desde el exterior de las excavaciones.
- Si resultara necesario el empleo de entibaciones o blindajes, será necesario que el Plan de Seguridad de la empresa contratista incorpore los correspondientes procedimientos de montaje y desmontaje, riesgos asociados a los mismos, medidas preventivas y

protecciones oportunas, compromiso de disponer de cálculo justificativo de resistencia y estabilidad.

- Todos los bordes de excavaciones se señalizarán mediante malla naranja de tipo stopper situada como mínimo a 1,0 m del borde y las oportunas señales o carteles que adviertan sobre el riesgo de caída.
- Todos los bordes de excavaciones que superen los 2 m. de altura se protegerán mediante barandilla reglamentaria de 1 m de altura. Dicha barandilla, que se instalará a una distancia del borde de las excavaciones que no altere las condiciones de estabilidad de los taludes, definirá una zona restringida que no se podrá invadir salvo que previamente se hayan dispuesto otras protecciones adecuadas, tales como puntos fijos y estables a los que los operarios anclen su arnés de seguridad. Finalmente, la disposición de estos puntos estables o de las barandillas en ningún caso representará riesgo de caída en altura para los trabajadores intervinientes en dichas operaciones, ya que se colocarán a una distancia suficiente del borde para que los trabajadores no se vean expuestos a situaciones de riesgo.
- Se prohíbe la ejecución de trabajos de manera simultánea y en niveles superpuestos en el fondo y el exterior de las excavaciones.
- Bajo ningún concepto podrán concurrir en la zona de trabajo las operaciones de replanteo, medición, toma de muestras, etc. u otras que se debieran realizar a pie por los trabajadores, con las de apertura de excavaciones. Si por cualquier motivo se debieran solapar, se detendrá toda la maquinaria de excavación, que no reanudará su actividad hasta que se realicen las citadas labores.
- El acceso y salida de una excavación, se efectuará bien mediante rampa debidamente acondicionada en una o ambas cabeceras o bien mediante una escalera de mano sólida, anclada en el borde superior de la excavación y apoyada sobre una superficie sólida. La escalera, cuya longitud no superará los 5 m., sobrepasará en 1 m, el borde de excavación.
- Quedan prohibidos los acopios (tierras, materiales, etc.) a una distancia inferior a la mitad de la profundidad de excavación, del borde de la excavación, como norma general, y esta distancia será mayor que la profundidad de la excavación en terrenos arenosos. Deberá estudiarse en función del tipo de terreno.
- Se instalará balizamiento mediante cinta o malla a una distancia mínima de seguridad de 1,0 m del borde de excavación, con intención de que se disponga siempre de un resguardo mínimo que en caso de traspaso evite la caída al interior de la excavación.

- Si los trabajos requieren iluminación se efectuará mediante torretas aisladas con toma a tierra, en las que se instalarán proyectores de intemperie, alimentados a través de un cuadro eléctrico general de obra, la alimentación de las lámparas se efectuará a 24 V., los portátiles estarán provistos de rejilla protectora y de carcasa-mango aislados eléctricamente.
- Para el mantenimiento de taludes que deberán quedar estables durante largo tiempo se podrá tender sobre la superficie de los mismos una malla de alambre galvanizado firmemente sujeta al terreno, mediante redondos de hierro de 1 m., de longitud hincados en el terreno. La malla metálica puede sustituirse por una red de las empleadas en edificación.
- Se hará una inspección continuada del comportamiento de la protección de los taludes, en especial, tras alteraciones climáticas o meteóricas.
- Se revisará el estado de cortes o taludes a intervalos regulares en aquellos casos en los que puedan recibir empujes exógenos por proximidad de caminos transitados por vehículos; y en especial si en la proximidad se establecen tajos con uso de martillos neumáticos, compactaciones por vibración o paso de maquinaria para el movimiento de tierras.
- No se admitirá trabajar en el interior de excavaciones inundadas de agua, se procederá al achique y se revisará el estado del fondo y paramentos de la excavación antes de que se ejecute ningún trabajo en el interior.
- Se utilizarán topes limitadores de avance, situados a una distancia mínima de seguridad del borde de excavación (mínimo 2 m) para camiones en las operaciones de retroceso para la carga y descarga de tierras.
- Accesos independientes para personas y vehículos, manteniendo su limpieza y permeabilidad en el transcurso de toda la obra.
- En cuanto a las interferencias con líneas de alta tensión, la medida fundamental es el mantenimiento de las distancias de seguridad, las cuales aumentan a medida que lo hace la tensión. En caso de posibles interferencias y de no poder mantener las distancias de seguridad, se procurará la anulación temporal de la tensión de la línea o bien el desvío de la misma a la colocación de aislamientos por la Compañía Eléctrica. A la hora de establecer las distancias mínimas, hay que prever que los cables pueden desplazarse cuando hace viento. Se deben balizar y señalizar la presencia de líneas eléctricas.
- Colocar tomas de tierra y aislamientos eléctricos.

- Cualquier cambio en las condiciones y características de maquinaria y/o herramienta, deberá estar debidamente homologado.
- El acopio de los materiales y/o máquina-herramienta se diversificará por tipología, garantizando la adecuada ventilación de las instalaciones.
- En ningún caso se circulará con el remolque en posición elevada.
- En ningún caso se utilizará maquinaria que no sea diseñada específicamente para tal fin como medio de transporte.
- Extremar las precauciones en condiciones meteorológicas adversas.
- Iluminación suficiente.
- Información de presencia de fauna y flora local que pueda producir lesiones.
- La vestimenta utilizada no deberá dejar zonas al descubierto, en la medida de lo posible.
- No transitar por zonas con inestabilidad o con peligro de desprendimiento.
- Prohibición de acceso a la obra a personas bajo los efectos del alcohol y/o estupefacientes.
- No se permitirá el uso de teléfonos móviles durante los trabajos, si es necesario su empleo se paralizarán los mismos.
- Prohibición de circulación y/o trabajo de vehículos y maquinaria en terrenos inestables.
- Recopilación de información y detección según la técnica adecuada de los distintos servicios afectados.
- Se recomienda el descabezado de los bordes del talud en las excavaciones.
- Se utilizarán aquellas máquinas o herramientas que produzcan un nivel de vibración más bajo.
- Se velará por la adecuada hidratación de los trabajadores.
- Trabajar con las ventanillas y/o puertas de la maquinaria cerradas.
- No circular a velocidad excesiva, respetando los límites fijados para cada zona.
- Respetar niveles máximos de carga.
- Revisión y mantenimiento de la maquinaria y herramienta utilizada con disposición de la documentación necesaria según normativa.
- Se prohíbe el movimiento de cargas sobre zonas en las que se esté trabajando.
- Se señalizará y se mantendrá actualizada en cada fase de la obra los recorridos y las salidas de evacuación.
- Señalización, orden y limpieza, incluyendo su mantenimiento a lo largo de todos los trabajos.
- Técnica correcta de manipulación de herramienta y objetos.

- Uso de maquinaria y herramienta solamente por personal formado y en su caso, además autorizado.
- Uso de señalista para accesos y/o maniobras específicas.

#### **5.2.16.9 Equipos de protección colectiva y señalización**

- Barandillas
- Dispositivos de parada de emergencia
- Detectores de redes y servicios
- Elementos de balizamiento físico (cordón, cinta, malla naranja, etc.)
- Elementos de agarre, peldaños y accesos a la maquinaria
- Elementos de limitación y protección
- Iluminación provisional
- Pasarelas de acceso
- Regado de pistas
- Señales acústicas y luminosas en maquinaria
- Señalización de advertencia, prohibición y obligación
- Señales de ordenación de tráfico
- Señalista
- Señalización de conducciones de gas y líneas eléctricas
- Sistema de protección contra incendios
- Topes de desplazamiento de vehículos

#### **5.2.16.10 Equipos de protección individual**

- Botas impermeables
- Calzado de protección
- Cascos de protección
- Cremas protectoras
- Gafas de protección
- Guantes de protección
- Máscaras o mascarillas y filtros
- Protecciones auditivas tipo orejera
- Ropa de señalización de alta visibilidad
- Tapones

## **5.2.17 Excavación en zanjas y pozos**

### **5.2.17.1 Descripción**

Consiste en el conjunto de operaciones para abrir zanjas o pozos. Su ejecución incluye las operaciones de excavación por medios mecánicos en todo tipo de suelos, nivelación, formación de caballeros o carga en camión y evacuación del producto removido, así como su transporte. Se contemplará, según el Estudio Geotécnico, posibles entibaciones, cuyo análisis se realiza en el apartado correspondiente.

### **5.2.17.2 Procedimiento**

Se señalará la traza o ubicación de la excavación a realizar. Se procederá a excavar mediante medios mecánicos según las dimensiones deseadas retirando el material removido.

Las zanjas para alojamiento de tubería serán lo más rectas posibles tanto en planta como en alzado. Además, la excavación se hará de tal forma que minimicen las líneas quebradas, procurando tramos de pendiente uniforme de la mayor longitud posible. El relleno de estas sobre-excavaciones, se efectuará preferentemente con el mismo material que constituya la cama o apoyo de la tubería

Sin embargo, la ejecución de la obra podría determinar que el contenido del Proyecto resultara insuficiente, bien porque se debieran ejecutar excavaciones no previstas en el mismo, porque las condiciones de ejecución se modificaran respecto al contenido del citado documento. El Plan de Seguridad deberá anticiparse a todos esos supuestos, y establecerá la obligación de que en la medida en que se modificara la previsión inicial del Proyecto resultará obligatorio que la empresa contratista acredite la estabilidad de los taludes ejecutados por medio de los correspondientes cálculos justificativos, que serán elaborados por un técnico competente en la materia.

En función de estas especificaciones del Estudio Geotécnico y de los taludes que se vayan a ejecutar, como norma general para las zanjas de profundidad igual o superior a 1,30 m. si no está garantizada la estabilidad del terreno, se procederá a entibar o a la realización de bermas intermedias.

Se seguirán siempre las recomendaciones del Estudio Geotécnico en cuanto a taludes estables, métodos de excavación, contención del terreno, entibaciones y pendiente de los taludes.

### **5.2.17.3 Maquinaria**

- Camiones basculantes
- Cargadoras
- Motovolquetes
- Martillo rompedor
- Retroexcavadoras
- Rozadora para zanjas

- Zanjadoras
- Otras herramientas manuales y eléctricas

#### **5.2.17.4 Medios auxiliares**

- Equipos de topografía
- Escaleras manuales
- Torres de iluminación

#### **5.2.17.5 Formación específica necesaria para ejecución de las actividades**

Los trabajadores que presten sus servicios en obras de construcción deberán estar formados conforme a lo establecido en el Real Decreto 1627/1997, así como a lo indicado en el V Convenio General del Sector de la Construcción, sin perjuicio de que sea de aplicación cualquier otra legislación en la materia.

Las acciones formativas se ajustarán a las actividades a desarrollar conforme a la clasificación de oficios y duración establecida en la legislación anterior.

Se exigirá en esta actividad formación específica de Operador de vehículos y maquinaria de movimiento de tierras.

#### **5.2.17.6 Presencia del Recurso Preventivo**

El contratista designará la presencia de Recurso Preventivo cuando la presencia del mismo sea obligatoria en base a la realización de actividades en la que los riesgos pueden verse agravados o modificados en el desarrollo del proceso o la actividad, por la concurrencia de operaciones diversas que se desarrollan sucesiva o simultáneamente y hacen preciso el control de la correcta aplicación de los métodos de trabajo según la Ley 31/95 y Art 11 Real Decreto 171/04.

Previo al comienzo de los trabajos el contratista detallará el criterio de presencia del Recurso Preventivo en cuantas actividades que no estén previstas en el Anexo II del Real Decreto 1627/97.

Todas las actividades que se realicen en el interior de las zanjas deberán realizarse en presencia de un recurso preventivo de la empresa adjudicataria, puesto que los citados trabajos implican un riesgo de especial gravedad.

El recurso preventivo solo autorizará el acceso de los trabajadores al interior de las zanjas cuando haya comprobado que éstas se han ejecutado conforme a lo establecido en el Plan de Seguridad, y que además reúnen las condiciones de estabilidad necesarias para garantizar la seguridad de los trabajadores.

#### **5.2.17.7 Riesgos comunes**

- Atrapamiento, atropellos y choques o vuelcos por maquinaria



- Atrapamiento por objetos
- Caída de objetos y herramientas
- Caída de personas a distinto nivel
- Caída de personas al mismo nivel
- Choque, golpes y /o cortes por objetos y herramientas
- Deslizamiento y desprendimiento de tierras
- Enfermedades profesionales o lesiones producidas por agentes físicos (ruido, temperatura extrema, polvo, vibraciones, radiaciones...)
- Exposición a agentes atmosféricos extremos
- Hundimientos y sepultamientos
- Inundación
- Inmersión y ahogamiento
- Picaduras y mordeduras
- Pisadas sobre objetos punzantes
- Proyección de fragmentos o partículas
- Rotura/contacto con instalaciones enterradas
- Sobreesfuerzos

#### **5.2.17.8 Medidas preventivas**

- Antes de permitir el acceso al fondo de las excavaciones, se saneará el talud y borde de las zanjas. Se balizarán a lo largo de su longitud, y si fuese necesario (en función del tipo de excavación) se vallarán.
- Antes del inicio de los trabajos se inspeccionarán los tajos con el fin de detectar posibles grietas o movimientos del terreno.
- Se prohíbe actuar en zonas con riesgo de derrumbamiento hasta que no se haya saneado o tratado el terreno para su asegurar su estabilidad.
- En régimen de lluvias y encharcamiento de las zanjas, resultará imprescindible realizar una revisión minuciosa y detallada antes de reanudar los trabajos.
- Frente a la existencia de agua en las zanjas, se vigilará si pueden aparecer cavernas u otras zonas que denoten una posible inestabilidad. En caso de que se produzcan, se prohibirá la presencia de personal en las zanjas hasta que no se hayan saneado, se asegure la estabilidad de los taludes, y no lo autorice el encargado o recurso preventivo presente en el tajo.

- Los procedimientos de trabajo que aplique la empresa contratista se deberán definir de forma que la presencia de los trabajadores en el interior de las excavaciones se reduzca en todo lo posible. Por tanto, deberán adoptarse los mecanismos que permitan que la realización de los trabajos se desarrolle en la medida de lo posible desde el exterior de las excavaciones.
- Si resultara necesario el empleo de entibaciones o blindajes, será necesario que el Adjudicatario incorpore los correspondientes procedimientos de montaje y desmontaje, riesgos asociados a los mismos, medidas preventivas y protecciones oportunas, compromiso de disponer de cálculo justificativo de resistencia y estabilidad.
- Todos los bordes de zanjas se señalizarán mediante malla naranja de tipo stopper situada como mínimo a 1,50 m del borde y las oportunas señales o carteles que adviertan sobre el riesgo de caída.
- Todos los bordes de zanjas que superen los 2 m. de altura se protegerán mediante barandilla reglamentaria de 1 m de altura. Dicha barandilla, que se instalará a una distancia del borde de las excavaciones que no altere las condiciones de estabilidad de los taludes, definirá una zona restringida que no se podrá invadir salvo que previamente se hayan dispuesto otras protecciones adecuadas, tales como puntos fijos y estables a los que los operarios anclen su arnés de seguridad. Finalmente, la disposición de estos puntos estables o de las barandillas en ningún caso representará riesgo de caída en altura para los trabajadores intervinientes en dichas operaciones, ya que se colocarán a una distancia suficiente del borde para que los trabajadores no se vean expuestos a situaciones de riesgo.
- Se prohíbe la ejecución de trabajos de manera simultánea y en niveles superpuestos en el fondo y el exterior de las zanjas.
- Bajo ningún concepto podrán concurrir en la zona de trabajo las operaciones de replanteo, medición, toma de muestras etc. u otras que se debieran realizar a pie por los trabajadores, con las de apertura de zanjas. Si por cualquier motivo se debieran solapar, se detendrá toda la maquinaria de excavación, que no reanudará su actividad hasta que se realicen las citadas labores.
- El acceso y salida de una zanja, se efectuará bien mediante rampa debidamente acondicionada en una o ambas cabeceras o bien mediante una escalera de mano sólida, anclada en el borde superior de la excavación y apoyada sobre una superficie sólida. La escalera, cuya longitud no superará los 5 m., sobrepasará en 1 m, el borde de excavación.

- Quedan prohibidos los acopios (tierras, materiales, etc.) a una distancia inferior a la mitad de la profundidad de zanja, del borde de la zanja, como norma general y a una distancia inferior a la profundidad de la zanja en terrenos arenosos. Deberá estudiarse en función del tipo de terreno.
- El acopio de material excavado solo se realizará a un lado de la excavación.
- Se instalará balizamiento mediante cinta o malla a una distancia mínima de seguridad de 1,0 m del borde de excavación, con intención de que se disponga siempre de un resguardo mínimo que en caso de traspaso evite la caída al interior de la excavación.
- Si los trabajos requieren iluminación se efectuará mediante torretas aisladas con toma a tierra, en las que se instalarán proyectores de intemperie, alimentados a través de un cuadro eléctrico general de obra, la alimentación de las lámparas se efectuará a 24 V., los portátiles estarán provistos de rejilla protectora y de carcasa-mango aislados eléctricamente.
- Para el mantenimiento de taludes que deberán quedar estables durante largo tiempo se podrá tender sobre la superficie de los mismos una malla de alambre galvanizado firmemente sujeta al terreno, mediante redondos de hierro de 1 m., de longitud hincados en el terreno. La malla metálica puede sustituirse por una red de las empleadas en edificación.
- Se hará una inspección continuada del comportamiento de la protección de los taludes, en especial, tras alteraciones climáticas o meteóricas.
- Se revisará el estado de cortes o taludes a intervalos regulares en aquellos casos en los que puedan recibir empujes exógenos por proximidad de caminos transitados por vehículos; y en especial si en la proximidad se establecen tajos con uso de martillos neumáticos, compactaciones por vibración o paso de maquinaria para el movimiento de tierras.
- No se admitirá trabajar en el interior de zanjas inundadas de agua, se procederá al achique y se revisará el estado del fondo y paramentos de la excavación antes de que se ejecute ningún trabajo en el interior.
- Se emplearán planchas salvazanjas para el paso de vehículos y peatones. Para la colocación de planchas de acero se deberá tener especial cuidado en su descarga, no poniendo pies o manos debajo de la plancha.
- Se utilizarán topes limitadores de avance, situados a una distancia mínima de seguridad del borde de zanja (mínimo 2 m) para camiones en las operaciones de retroceso para la carga y descarga de tierras.

- Accesos independientes para personas y vehículos, manteniendo su limpieza y permeabilidad en el transcurso de toda la obra.
- En cuanto a las interferencias con líneas de alta tensión, la medida fundamental es el mantenimiento de las distancias de seguridad, las cuales aumentan a medida que lo hace la tensión. En caso de posibles interferencias y de no poder mantener las distancias de seguridad, se procurará la anulación temporal de la tensión de la línea o bien el desvío de la misma a la colocación de aislamientos por la Compañía Eléctrica. A la hora de establecer las distancias mínimas, hay que prever que los cables pueden desplazarse cuando hace viento. Se deben balizar y señalizar la presencia de líneas eléctricas.
- Cualquier cambio en las condiciones y características de maquinaria y/o herramienta, deberá estar debidamente homologado.
- Delimitación de zonas de trabajo, circulación, acopios y maquinaria, debidamente señalizadas y balizadas.
- Desbroce previo del área de obra.
- El acopio de los materiales y/o máquina-herramienta se realizará en lugares destinados a dicho fin.
- En ningún caso se circulará con el remolque en posición elevada.
- En ningún caso se utilizará maquinaria que no sea diseñada específicamente para tal fin como medio de transporte.
- Información de presencia de fauna y flora local que pueda producir lesiones.
- La superficie de trabajo deberá de quedar protegida frente a las caídas y tropiezos evitando o señalando los obstáculos.
- La vestimenta utilizada no deberá dejar zonas al descubierto, en la medida de lo posible.
- Mantener las distancias de seguridad.
- No circular a velocidad excesiva, respetando los límites fijados para cada zona.
- No portar materiales inflamables a no ser que la actividad específicamente así lo requiera.
- No transitar por zonas con inestabilidad o con peligro de desprendimiento.
- Prohibición de acceso a la obra a personas bajo los efectos del alcohol y/o estupefacientes.
- No se permitirá el uso de teléfonos móviles durante los trabajos, si es necesario su empleo se paralizarán los mismos.
- Prohibición de circulación y/o trabajo de vehículos y maquinaria en terrenos inestables.
- Recopilación de información y detección según la técnica adecuada de los distintos servicios afectados.

- Se garantizará el drenaje del fondo de la excavación.
- Se prohíbe el movimiento de cargas sobre zonas en las que se esté trabajando.
- Se señalizará y se mantendrá actualizada en cada fase de la obra los recorridos y las salidas de evacuación.
- Se utilizarán aquellas máquinas o herramientas que produzcan un nivel de vibración más bajo.
- Se velará por la adecuada hidratación de los trabajadores.
- Señalización, orden y limpieza, incluyendo su mantenimiento a lo largo de todos los trabajos.
- Si fuese necesario pasar por encima de la zanja se colocará una pasarela con barandillas.
- Técnica correcta de manipulación de herramienta y objetos.
- Trabajar con las ventanillas y/o puertas de la maquinaria cerradas Respetar niveles máximos de carga.
- Uso de cinturones porta herramientas
- Uso de maquinaria y herramienta solamente por personal formado y en su caso, además autorizado.
- Uso de señalista para accesos y/o maniobras específicas.

#### **5.2.17.9 Equipos de protección colectiva y señalización**

- Barandillas
- Detectores de redes y servicios
- Elementos de balizamiento físico (cordón, cinta malla naranja, etc.)
- Elementos de agarre, peldaños y accesos a la maquinaria
- Elementos de limitación y protección
- Iluminación provisional
- Pasarelas de acceso
- Protección de huecos horizontales
- Regado de pistas
- Señales acústicas y luminosas en maquinaria
- Señalización de advertencia, prohibición y obligación
- Señales de ordenación de tráfico
- Señalista
- Señalización de conducciones de gas y líneas eléctricas

- Sistema de protección contra incendios
- Topes de desplazamiento de vehículos

#### **5.2.17.10 Equipos de protección individual**

- Botas impermeables
- Calzado de protección
- Cascos de protección
- Cremas protectoras
- Gafas de protección
- Guantes de protección
- Máscaras o mascarillas y filtros
- Protecciones auditivas tipo orejera
- Ropa de señalización de alta visibilidad
- Tapones

#### **5.2.18 Drenaje de aguas procedentes del nivel freático**

##### **5.2.18.1 Descripción**

Consiste en el conjunto de operaciones para drenar de la excavación, las aguas procedentes del nivel freático.

##### **5.2.18.2 Procedimiento**

Se señalará la ubicación de afluentes de agua.

Se colocarán bombas en los puntos bajos, cerciorándose que las mangueras de desalojo vierten el agua en un lugar adecuado y no se vuelve a meter en la excavación.

##### **5.2.18.3 Maquinaria**

- Bombas de achique de agua
- Camiones grúa
- Grupos electrógenos
- Otras herramientas manuales y eléctricas

##### **5.2.18.4 Medios auxiliares**

- Escaleras manuales
- Pasarelas de obra

- Torres de iluminación

#### **5.2.18.5 Formación específica necesaria para ejecución de las actividades**

Los trabajadores que presten sus servicios en obras de construcción deberán estar formados conforme a lo establecido en el Real Decreto 1627/1997, así como a lo indicado en el V Convenio General del Sector de la Construcción, sin perjuicio de que sea de aplicación cualquier otra legislación en la materia.

Las acciones formativas se ajustarán a las actividades a desarrollar conforme a la clasificación de oficios y duración establecida en la legislación anterior.

#### **5.2.18.6 Presencia del Recurso Preventivo**

El contratista designará la presencia de Recurso Preventivo cuando la presencia del mismo sea obligatoria en base a la realización de actividades en la que los riesgos pueden verse agravados o modificados en el desarrollo del proceso o la actividad, por la concurrencia de operaciones diversas que se desarrollan sucesiva o simultáneamente y hacen preciso el control de la correcta aplicación de los métodos de trabajo según la Ley 31/95 y Art 11 Real Decreto 171/04.

Previo al comienzo de los trabajos el contratista detallará el criterio de presencia del Recurso Preventivo en cuantas actividades que no estén previstas en el Anexo II del Real Decreto 1627/97.

#### **5.2.18.7 Riesgos comunes**

- Atrapamiento, atropellos y choques o vuelcos por maquinaria
- Atrapamiento por objetos
- Caída de objetos y herramientas
- Caída de personas a distinto nivel
- Caída de personas al mismo nivel
- Choque, golpes y /o cortes por objetos y herramientas
- Contactos eléctricos
- Deslizamiento y desprendimiento de tierras
- Enfermedades profesionales o lesiones producidas por agentes físicos (ruido, temperatura extrema, polvo, vibraciones, radiaciones...)
- Exposición a agentes atmosféricos extremos
- Hundimientos y sepultamientos
- Incendio y explosión
- Inundación
- Inmersión y ahogamiento

- Picaduras y mordeduras
- Pisadas sobre objetos punzantes
- Proyección de fragmentos o partículas
- Sobreesfuerzos

#### 5.2.18.8 Medidas preventivas

- Accesos independientes para personas y vehículos, manteniendo su limpieza y permeabilidad en el transcurso de toda la obra.
- Los pasos para el acceso de personal al tajo estarán delimitados y acondicionados correctamente. Se empleará valla para limitar los pasos y serán sobre superficie regular sin desnivel. En caso de existir desnivel se peldañearán correctamente.
- Balizar y señalizar la presencia de líneas eléctricas.
- Colocar tomas de tierra y aislamientos eléctricos.
- Colocar topes de seguridad en las ruedas de la maquinaria durante las maniobras de carga y descarga.
- Cualquier cambio en las condiciones y características de maquinaria y/o herramienta, deberá estar debidamente homologado.
- Delimitación de zonas de trabajo, circulación, acopios y maquinaria, debidamente señalizadas y balizadas.
- Desbroce previo del área de obra.
- El acopio de los materiales y/o máquina-herramienta se realizará en lugares destinados a dicho fin.
- En ningún caso se utilizará maquinaria que no sea diseñada específicamente para tal fin como medio de transporte.
- Equipos de extinción accesibles en las zonas con trabajos que puedan producir chispas.
- Extremar las precauciones en condiciones meteorológicas adversas.
- Fijación segura de objetos y equipos presentes en la obra.
- Iluminación suficiente.
- Información de presencia de fauna y flora local que pueda producir lesiones.
- La superficie de trabajo deberá de quedar protegida frente a la caída por huecos, señalando los obstáculos.
- La vestimenta utilizada no deberá dejar zonas al descubierto, en la medida de lo posible.



- Los taludes serán lo suficientemente estables según características geotécnicas, y en su defecto se procederá a su entibado.
- Mantener las distancias de seguridad.
- No circular a velocidad excesiva, respetando los límites fijados para cada zona.
- No transitar por zonas con inestabilidad o con peligro de desprendimiento.
- No transportar cargas que, por su forma o su volumen, impidan ver el camino a recorrer.
- No colocar nada sobre las mangueras que puedan producir obstrucciones.
- No se deben doblar las mangueras cuando las bombas estén en funcionamiento.
- Desaguar en lugares adecuados que no desentrañen ningún peligro.
- Se vigilará la presión de las bombas.
- Presencia de botiquín en obra.
- Prohibición de acceso a la obra a personas bajo los efectos del alcohol y/o estupefacientes.
- Prohibición de circulación y/o trabajo de vehículos y maquinaria en terrenos inestables.
- Recopilación de información y detección según la técnica adecuada de los distintos servicios afectados.
- Reducción, al mínimo posible, del número de trabajadores que estén o puedan estar expuestos.
- Revisión y mantenimiento de la maquinaria y herramienta utilizada con disposición de la documentación necesaria según normativa.
- Se colocarán los acopios de forma que esté a la menor altura posible.
- Se dispondrá de información meteorológica y se controlarán indicadores tales como temperatura, humedad, etc.
- Se prohíbe el movimiento de cargas sobre zonas en las que se esté trabajando.
- Se proyectará, ejecutará y explotarán las instalaciones cumpliendo la normativa vigente, cumpliendo los protocolos en todas las fases del proyecto.
- Se señalizará y se mantendrá actualizada en cada fase de la obra los recorridos y las salidas de evacuación.
- Se velará por la adecuada hidratación de los trabajadores.
- Señalización, orden y limpieza, incluyendo su mantenimiento a lo largo de todos los trabajos.
- Si fuese necesario pasar por encima de la zanja se colocará una pasarela con barandillas.
- Solo será permitido el uso de móviles mediante manos libres durante la conducción de maquinaria.

- Técnica correcta de manipulación de herramienta y objetos.
- Trabajar con las ventanillas y/o puertas de la maquinaria cerradas.
- Respetar niveles máximos de carga.
- Uso de cinturones porta herramientas
- Uso de maquinaria y herramienta solamente por personal formado y en su caso, además autorizado.
- Uso de señalista para accesos y/o maniobras específicas.

#### **5.2.18.9 Equipos de protección colectiva y señalización**

- Barandillas
- Elementos de balizamiento físico (cordón, cinta malla naranja, etc.)
- Elementos de agarre, peldaños y accesos a la maquinaria
- Elementos de limitación y protección
- Iluminación provisional
- Pasarelas de acceso
- Señales acústicas y luminosas en maquinaria
- Señalización de advertencia, prohibición y obligación
- Tapones de plástico tipo “seta” para armaduras

#### **5.2.18.10 Equipos de protección individual**

- Botas impermeables
- Calzado de protección
- Cascos de protección
- Cremas protectoras
- Gafas de protección
- Guantes de protección
- Protecciones auditivas tipo orejera
- Ropa de protección
- Ropa de señalización de alta visibilidad
- Tapones

### **5.2.19 Terraplenes y pedraplenes**

#### **5.2.19.1 Descripción**

Trabajos necesarios para la ejecución de rellenos en terraplén y pedraplén. Incluyendo las operaciones de aporte y acondicionamiento, necesarios para rellenar hasta la cota del terreno definitivo. Incluye las labores manuales junto cabezas de talud o lugares de difícil acceso para la maquinaria.

#### **5.2.19.2 Procedimiento**

Se hace referencia a los aportes de material que constituirán la explanada de los viales, así como el resto de las estructuras que sea preciso.

El acceso a las áreas donde exista movimiento de maquinaria estará restringido al paso de personal a pie, a excepción del personal autorizado y la zona convenientemente balizada y señalizada.

Para la preparación de la plataforma se procede como sigue:

- En primer lugar, se realiza el despeje y desbroce de la zona de asiento.
- A continuación, se efectúa el escarificado y compactado del terreno.
- Luego debe efectuarse la extracción y retiro de todo el material inadecuado hasta la profundidad que se indique en los planos.

En el caso en que se apoye sobre firme existente, efectuará la escarificación y compactación debida.

En las zonas donde se necesite realizar ensanche o recrecimiento de terraplenes antiguos, deberá prepararlos a efectos de lograr la unión con el nuevo.

Durante los trabajos realizará las inspecciones en la zona para comprobar la existencia de agua, y realizar el tratamiento de achique si fuese necesario.

Debe prever el acceso de camiones; preparar el sector destinado antes de comenzar con los trabajos de vertido.

Una vez preparada la superficie se procederá:

- El terraplén o pedraplén se comienza por la cota más baja.
- Se realiza el vertido del material en montones calculando la distancia para que no se mezclen, todo esto para que el extendido tenga el espesor de tongada necesario.
- Se va extendiendo en tongadas cuidando que el espesor se mantenga para darle la compactación en toda la profundidad.

En el caso en que los materiales no sean uniformes, se utilizarán maquinarias adecuadas para lograr tongadas regulares y parejas.

Se verificará que la capa superior de cada tongada tenga la pendiente necesaria para la evacuación del agua sin que se erosione.

Una vez extendida la tongada:

- Se humedecerá la superficie agregando agua hasta que se tenga la densidad necesaria o desecar la tongada, realizando el oreo del material por escarificado o mezcla con otro material más seco.
- Luego se procede a realizar la compactación mecánica, pasando el rodillo la cantidad de veces que sea necesario hasta obtener una densidad superior a la obtenida en el ensayo Próctor Normal.

En proximidad a obras de fábrica o en zonas reducidas, deberá compactarse con los medios adecuados a cada caso, tratando que las densidades no sean menores que cuando se usan equipos pesados.

En el caso en que se utilicen rodillos vibrantes, deberá finalizar la compactación con las últimas pasadas sin vibrar, para dejar la superficie regularizada y sellarla.

La capa superior denominada coronación debe tener igual tratamiento que el resto del terraplén. La terminación se efectúa con el perfilado de la superficie y de los taludes.

#### **5.2.19.3 Maquinaria**

- Camiones basculantes
- Camiones cisterna para riegos
- Camiones de suministro
- Cargadoras
- Dúmpers extraviales Motoniveladoras
- Traíllas
- Retroexcavadoras
- Rodillos compactadores
- Tractores agrícolas con aperos
- Otras herramientas manuales y eléctricas

#### **5.2.19.4 Medios auxiliares**

- Equipos de topografía
- Escaleras manuales
- Torres de iluminación

#### **5.2.19.5 Formación específica necesaria para ejecución de las actividades**

Los trabajadores que presten sus servicios en obras de construcción deberán estar formados conforme a lo establecido en el Real Decreto 1627/1997, así como a lo indicado en el V Convenio General del Sector de la Construcción, sin perjuicio de que sea de aplicación cualquier otra legislación en la materia.

Las acciones formativas se ajustarán a las actividades a desarrollar conforme a la clasificación de oficios y duración establecida en la legislación anterior.

Se exigirá en esta actividad formación específica para trabajos de operador de vehículos y maquinaria de movimiento de tierras.

#### **5.2.19.6 Presencia del Recurso Preventivo**

El contratista designará la presencia de Recurso Preventivo cuando la presencia del mismo sea obligatoria en base a la realización de actividades en la que los riesgos pueden verse agravados o modificados en el desarrollo del proceso o la actividad, por la concurrencia de operaciones diversas que se desarrollan sucesiva o simultáneamente y hacen preciso el control de la correcta aplicación de los métodos de trabajo según la Ley 31/95 y Art 11 Real Decreto 171/04.

Previo al comienzo de los trabajos el contratista detallará el criterio de presencia del Recurso Preventivo en cuantas actividades que no estén previstas en el Anexo II del Real Decreto 1627/97.

#### **5.2.19.7 Riesgos comunes**

- Atrapamiento, atropellos y choques o vuelcos por maquinaria
- Atrapamientos por objetos
- Caída de objetos y herramientas
- Caída de personas a distinto nivel
- Caída de personas al mismo nivel
- Choque, golpes y/o cortes por objetos y herramientas
- Deslizamiento y desprendimiento de tierras
- Enfermedades profesionales o lesiones producidas por agentes físicos (ruido, temperatura extrema, polvo, vibraciones, radiaciones...)
- Exposición a agentes atmosféricos extremos
- Hundimientos y sepultamientos
- Picaduras y mordeduras
- Pisadas sobre objetos punzantes
- Proyección de fragmentos o partículas
- Rotura/contacto con instalaciones enterradas

- Sobreesfuerzos

#### 5.2.19.8 Medidas preventivas

- Se deberán prever accesos independientes para personas y vehículos, manteniendo su limpieza y permeabilidad en el transcurso de toda la obra.
- Balizar y señalizar la presencia de líneas eléctricas.
- Colocar topes de seguridad en las ruedas de la maquinaria durante las maniobras de carga y descarga.
- Se prohíbe sobrecargar los vehículos por encima de la carga máxima admisible, que llevarán siempre escrita de forma legible.
- Cada equipo de carga para rellenos será dirigido por un operario de a pie que coordinará y dirigirá las maniobras.
- Los trabajos en cotas inferiores cercanas a terraplenes y pedraplenes estarán suspendidos durante las labores de relleno.
- Cualquier cambio en las condiciones y características de maquinaria y/o herramienta, deberá estar debidamente homologado.
- Delimitación de zonas de trabajo, circulación, acopios y maquinaria, debidamente señalizadas y balizadas.
- En cuanto a las interferencias con líneas de alta tensión, la medida fundamental es el mantenimiento de las distancias de seguridad, las cuales aumentan a medida que lo hace la tensión. En caso de posibles interferencias y de no poder mantener las distancias de seguridad, se procurará la anulación temporal de la tensión de la línea o bien el desvío de la misma a la colocación de aislamientos por la Compañía Eléctrica. A la hora de establecer las distancias mínimas, hay que prever que los cables pueden desplazarse cuando hace viento. Se deben balizar y señalizar la presencia de líneas eléctricas.
- El acopio de los materiales y/o máquina-herramienta se realizará en lugares destinados a dicho fin.
- En ningún caso se circulará con el remolque en posición elevada.
- En ningún caso se utilizará maquinaria que no sea diseñada específicamente para tal fin como medio de transporte.
- Equipos de extinción accesibles en las zonas con trabajos que puedan producir chispas.
- Extremar las precauciones en condiciones meteorológicas adversas.
- Fijación segura de objetos y equipos presentes en la obra.

- Iluminación suficiente.
- Información de presencia de fauna y flora local que pueda producir lesiones.
- La superficie de trabajo deberá de quedar protegida frente a la caída por huecos, señalando los obstáculos.
- La vestimenta utilizada no deberá dejar zonas al descubierto, en la medida de lo posible.
- Se prohíbe la permanencia de personas en un radio menor de 5 m, (como norma general) en torno a las compactadoras y apisonadoras en funcionamiento, debido a que la visibilidad para el maquinista es inferior a la deseable dentro del entorno señalado.
- Contra las distensiones musculares, se prevé que el asiento del conductor del rodillo de compactación autopropulsado esté dotado de absorción de las vibraciones de la máquina.
- No circular a velocidad excesiva, respetando los límites fijados para cada zona.
- No transitar por zonas con inestabilidad o con peligro de desprendimiento
- Las rampas de acceso y viales serán ejecutadas con pendientes estudiadas lo menos elevadas posible. En caso de existir pendientes elevadas, se limitará el tipo de maquinaria que pueda acceder a las mismas en función de las características de dicha maquinaria en lo referente a su máxima pendiente de circulación establecida por el fabricante.
- No transportar cargas, que por su forma o su volumen, impidan ver el camino a recorrer.
- Prohibición de acceso a la obra a personas bajo los efectos del alcohol y/o estupefacientes.
- No se permitirá el uso de teléfonos móviles durante los trabajos, si es necesario su empleo se paralizarán los mismos.
- Prohibición de circulación y/o trabajo de vehículos y maquinaria en terrenos inestables.
- Los conductores y/o acompañantes deberán utilizar los cinturones de seguridad en aquellos vehículos habilitados para ello.
- Recopilación de información y detección según la técnica adecuada de los distintos servicios afectados.
- Revisión y mantenimiento de la maquinaria y herramienta utilizada con disposición de la documentación necesaria según normativa.
- Se colocarán los acopios de forma que esté a la menor altura posible.
- Se prohíbe el movimiento de cargas sobre zonas en las que se esté trabajando.
- Se utilizarán aquellas máquinas o herramientas que produzcan un nivel de vibración más bajo.
- Se velará por la adecuada hidratación de los trabajadores.

- Señalización, orden y limpieza, incluyendo su mantenimiento a lo largo de todos los trabajos.
- Técnica correcta de manipulación de herramienta y objetos.
- Trabajar con las ventanillas y/o puertas de la maquinaria cerradas.
- Respetar niveles máximos de carga.
- Uso de cinturones porta herramientas.
- Todo el personal que maneje los camiones y máquinas para estos trabajos será especialista en el manejo de estos vehículos, estando en posesión de la documentación de capacitación acreditativa.
- Uso de señalista para accesos y/o maniobras específicas. La carga de camiones y movimiento de la maquinaria serán controlada por los señalistas en las situaciones que así se requiera (poca visibilidad, salida a vía pública, etc.).

#### **5.2.19.9 Equipos de protección colectiva y señalización**

- Aislamientos y tomas de tierra
- Detectores de redes y servicios
- Elementos de balizamiento físico (cordón, cinta malla naranja, etc.)
- Elementos de agarre, peldaños y accesos a la maquinaria
- Elementos de limitación y protección
- Iluminación provisional
- Protección de huecos horizontales
- Pórticos de limitación de gálibo
- Regado de pistas
- Señales acústicas y luminosas en maquinaria
- Señalización de advertencia, prohibición y obligación
- Señales de ordenación de tráfico
- Señalista
- Señalización de conducciones de gas y líneas eléctricas
- Sistema de protección contra incendios
- Topes de desplazamiento de vehículos

#### **5.2.19.10 Equipos de protección individual**

- Calzado de protección



- Cascos de protección
- Cremas protectoras
- Guantes de protección
- Ropa de señalización de alta visibilidad

## **5.2.20 Rellenos**

### **5.2.20.1 Descripción**

Trabajos necesarios para la ejecución de rellenos en trasdós, saneos y en zanjas. Incluyendo las operaciones de aporte y acondicionamiento, necesarios para rellenar hasta la cota del terreno definitivo. Incluye las labores manuales junto a los tubos, paramentos o lugares de difícil acceso para la maquinaria.

### **5.2.20.2 Procedimiento**

Esta unidad consiste en la extensión y compactación de suelos, procedentes de excavaciones, préstamos o canteras, en relleno de zanjas, trasdós de obras de fábrica, cimentación o apoyo de estribos o cualquier otra zona, que por su reducida extensión, compromiso estructural u otra causa no permita la utilización de los mismos equipos de maquinaria con que se lleva a cabo la ejecución del resto del relleno, o bien exija unos cuidados especiales en su construcción.

Cuando el relleno haya de asentarse sobre un terreno en lo que existan corrientes de agua superficial o subálvea, se desviarán las primeras y captarán y conducirán las últimas fuera del área donde vaya a construirse el relleno antes de comenzar la ejecución. Salvo en el caso de zanjas de drenaje, si el relleno hubiera de construirse sobre terreno inestable se asegurará la eliminación de este material o su estabilización.

Los materiales de relleno se extenderán en tongadas sucesivas de espesor uniforme y sensiblemente paralelas a la explanada. El espesor de estas tongadas será lo suficientemente reducido para que, con los medios disponibles, se obtenga en todo su espesor el grado de compactación exigido.

Los materiales de cada tongada serán de características uniformes y si no lo fueran, se conseguirá esta uniformidad mezclándolos convenientemente con los medios adecuados.

Durante la ejecución de las obras, la superficie de las tongadas deberá tener la pendiente transversal necesaria para asegurar la evacuación de las aguas sin peligro de erosión.

Las camas granulares en zanjas se realizarán en dos etapas. En la primera parte se ejecutará la parte inferior de la cama, con superficie plana, sobre la que se colocan los tubos, acoplados y acuíñados. En una segunda etapa se realizará el resto de la cama rellenando a ambos lados del tubo hasta alcanzar el ángulo de apoyo exigido.

Se prestará especial cuidado durante la compactación de los rellenos de zanja para conducciones, de modo que no se produzcan ni movimientos ni daños en la tubería, a cuyo

efecto se reducirá, si fuese necesario, el espesor de las tongadas y la potencia de la maquinaria de compactación.

#### **5.2.20.3 Maquinaria**

- Bandejas vibrantes
- Camiones basculantes
- Camiones cisterna para riegos
- Camiones grúa
- Compactadoras manuales
- Estabilizadora de suelos
- Motovolquetes
- Manipuladores telescópicos
- Minicargadoras
- Retroexcavadoras
- Rodillos compactadores
- Pisones compactadores
- Otras herramientas manuales y eléctricas

#### **5.2.20.4 Medios auxiliares**

- Equipos de topografía
- Escaleras manuales
- Pasarelas de obra
- Plataforma de descarga
- Torres de iluminación

#### **5.2.20.5 Formación específica necesaria para ejecución de las actividades**

Los trabajadores que presten sus servicios en obras de construcción deberán estar formados conforme a lo establecido en el Real Decreto 1627/1997, así como a lo indicado en el V Convenio General del Sector de la Construcción, sin perjuicio de que sea de aplicación cualquier otra legislación en la materia.

Las acciones formativas se ajustarán a las actividades a desarrollar conforme a la clasificación de oficios y duración establecida en la legislación anterior.

Se exigirá en esta actividad formación específica para trabajos de movimiento de tierras.

#### 5.2.20.6 Presencia del Recurso Preventivo

El contratista designará la presencia de Recurso Preventivo cuando la presencia del mismo sea obligatoria en base a la realización de actividades en la que los riesgos pueden verse agravados o modificados en el desarrollo del proceso o la actividad, por la concurrencia de operaciones diversas que se desarrollan sucesiva o simultáneamente y hacen preciso el control de la correcta aplicación de los métodos de trabajo según la Ley 31/95 y Art 11 Real Decreto 171/04.

Previo al comienzo de los trabajos el contratista detallará el criterio de presencia del Recurso Preventivo en cuantas actividades que no estén previstas en el Anexo II del Real Decreto 1627/97.

#### 5.2.20.7 Riesgos comunes

- Atrapamiento, atropellos y choques o vuelcos por maquinaria
- Atrapamientos por objetos
- Caída de objetos y herramientas
- Caída de personas a distinto nivel
- Caída de personas al mismo nivel
- Caída de cargas suspendidas
- Choque, golpes y /o cortes por objetos y herramientas
- Deslizamiento y desprendimiento de tierras
- Enfermedades profesionales o lesiones producidas por agentes físicos (ruido, temperatura extrema, polvo, vibraciones, radiaciones...)
- Exposición a agentes atmosféricos extremos
- Hundimientos y sepultamientos
- Inundación
- Inmersión y ahogamiento
- Picaduras y mordeduras
- Pisadas sobre objetos punzantes
- Proyección de fragmentos o partículas
- Sobreesfuerzos

#### 5.2.20.8 Medidas preventivas

- Si el terreno donde se asienta el relleno fuera inestable, previo al inicio de los trabajos, se eliminará este material o se estabilizará.
- Se vigilará que la superficie de las tongadas tenga la pendiente transversal necesaria para evitar que se produzca erosión durante la evacuación de aguas.

- Si el relleno se realiza en el interior de las excavaciones o zanjas, el personal accederá al tajo por un acceso seguro de escalera o plataforma de descenso.
- Se deberán prever accesos independientes para personas y vehículos, manteniendo su limpieza y permeabilidad en el transcurso de toda la obra.
- Contra las distensiones musculares, se prevé que el asiento del conductor del rodillo de compactación autopropulsado esté dotado de absorción de las vibraciones de la máquina.
- Los pasos para el recorrido de personal al tajo estarán delimitados y acondicionados correctamente. Se empleará valla para limitar los pasos y serán sobre superficie regular sin desnivel. En caso de existir desnivel se peldañearán correctamente.
- Se prohíbe sobrecargar los vehículos por encima de la carga máxima admisible, que llevarán siempre escrita de forma legible.
- Cada equipo de carga para rellenos será dirigido por un operario de a pie que coordinará y dirigirá las maniobras.
- Los trabajos en cotas inferiores cercanas a terraplenes y pedraplenes estarán suspendidos durante las labores de relleno.
- Cualquier cambio en las condiciones y características de maquinaria y/o herramienta, deberá estar debidamente homologado.
- Delimitación de zonas de trabajo, circulación, acopios y maquinaria, debidamente señalizadas y balizadas.
- El acopio de los materiales y/o máquina-herramienta se realizará en lugares destinados a dicho fin.
- En ningún caso se circulará con el remolque en posición elevada.
- En ningún caso se utilizará maquinaria que no sea diseñada específicamente para tal fin como medio de transporte.
- Equipos de extinción accesibles en las zonas con trabajos que puedan producir chispas.
- Extremar las precauciones en condiciones meteorológicas adversas.
- Fijación segura de objetos y equipos presentes en la obra.
- Iluminación suficiente.
- Información de presencia de fauna y flora local que pueda producir lesiones.
- La superficie de trabajo deberá de quedar protegida frente a la caída por huecos ya sean de pozos, vaciados o similar.
- La vestimenta utilizada no deberá dejar zonas al descubierto, en la medida de lo posible.

- Se prohíbe la permanencia de personas en un radio no inferior a los 5 m., (como norma general) en torno a las compactadoras y apisonadoras en funcionamiento. (La visibilidad para el maquinista es inferior a la deseable dentro del entorno señalado).
- No circular a velocidad excesiva, respetando los límites fijados para cada zona.
- No transitar por zonas con inestabilidad o con peligro de desprendimiento.
- Las rampas de acceso y viales serán ejecutadas con pendientes estudiadas lo menos elevadas posible. En caso de existir pendientes elevadas, se limitará el tipo de maquinaria que pueda acceder a las mismas en función de las características de dicha maquinaria en lo referente a su máxima pendiente de circulación establecida por el fabricante.
- No transportar cargas, que por su forma o su volumen, impidan ver el camino a recorrer.
- Prohibición de acceso a la obra a personas bajo los efectos del alcohol y/o estupefacientes.
- No se permitirá el uso de teléfonos móviles durante los trabajos, si es necesario su empleo se paralizarán los mismos.
- Prohibición de circulación y/o trabajo de vehículos y maquinaria en terrenos inestables.
- Los conductores y/o acompañantes deberán utilizar los cinturones de seguridad en aquellos vehículos habilitados para ello.
- Recopilación de información y detección según la técnica adecuada de los distintos servicios afectados.
- Revisión y mantenimiento de la maquinaria y herramienta utilizada con disposición de la documentación necesaria según normativa.
- Se colocarán los acopios de forma que esté a la menor altura posible.
- Se dispondrá de información meteorológica y se controlarán indicadores tales como temperatura, humedad, etc.
- Se prohíbe el movimiento de cargas sobre zonas en las que se esté trabajando.
- Se señalizará y se mantendrá actualizada en cada fase de la obra los recorridos y las salidas de evacuación.
- Se utilizarán aquellas máquinas o herramientas que produzcan un nivel de vibración más bajo.
- Se velará por la adecuada hidratación de los trabajadores.
- Señalización, orden y limpieza, incluyendo su mantenimiento a lo largo de todos los trabajos.
- Técnica correcta de manipulación de herramienta y objetos.
- Trabajar con las ventanillas y/o puertas de la maquinaria cerradas.

- Respetar niveles máximos de carga.
- Todo el personal que maneje los camiones y máquinas para estos trabajos será especialista en el manejo de estos vehículos, estando en posesión de la documentación de capacitación acreditativa.
- Uso de señalista para accesos y/o maniobras específicas. La carga de camiones y movimiento de la maquinaria serán controlada por los señalistas en las situaciones que así se requiera (poca visibilidad, salida a vía pública, etc.).

#### **5.2.20.9 Equipos de protección colectiva y señalización**

- Aislamientos y tomas de tierras
- Elementos de balizamiento físico (cordón, cinta malla naranja, etc.)
- Elementos de agarre, peldaños y accesos a la maquinaria
- Iluminación provisional
- Protección de huecos horizontales
- Pórticos de limitación de gálibo
- Regado de pistas
- Señales acústicas y luminosas en maquinaria
- Señalización de advertencia, prohibición y obligación
- Señales de ordenación de tráfico
- Señalista
- Señalización de conducciones de gas y líneas eléctricas
- Sistema de protección contra incendios
- Topes de desplazamiento de vehículos

#### **5.2.20.10 Equipos de protección individual**

- Calzado de protección
- Cascos de protección
- Cinturones porta herramientas
- Cremas protectoras
- Guantes de protección
- Ropa de señalización de alta visibilidad

### **5.2.21 Escollera**

#### **5.2.21.1 Descripción**

Para la protección de las salidas del vaciado es recomendable la utilización de piedra caliza, debiendo cumplir una serie de requisitos en cuanto a peso específico, resistencia a compresión simple, contenido en carbonato cálcico, etc. También sería posible la utilización de otro tipos de rocas pero se debería realizar un estudio más detallado para garantizar que cumplen los requisitos de estabilidad e inalterabilidad.

#### **5.2.21.2 Procedimiento**

Los bloques de piedra se colocarán de forma estable, la abertura entre los bloques no deberá superar en ningún punto los 12 cm. Una correcta colocación proporcionará densidades aparentes próximas a las  $2t / m^3$ , alcanzando así una adecuada resistencia al vuelco y al deslizamiento.

#### **5.2.21.3 Maquinaria**

- Camiones basculantes
- Camiones de suministro
- Camiones hormigonera
- Motovolquetes
- Manipuladores telescópicos
- Retroexcavadoras
- Útil pinza para acoplar a retroexcavadora
- Otras herramientas manuales y eléctricas

#### **5.2.21.4 Medios auxiliares**

- Equipos de topografía
- Escaleras manuales
- Torres de iluminación

#### **5.2.21.5 Formación específica necesaria para ejecución de las actividades**

Los trabajadores que presten sus servicios en obras de construcción deberán estar formados conforme a lo establecido en el Real Decreto 1627/1997, así como a lo indicado en el V

Convenio General del Sector de la Construcción, sin perjuicio de que sea de aplicación cualquier otra legislación en la materia.

Las acciones formativas se ajustarán a las actividades a desarrollar conforme a la clasificación de oficios y duración establecida en la legislación anterior.

#### **5.2.21.6 Presencia del Recurso Preventivo**

El contratista designará la presencia de Recurso Preventivo cuando la presencia del mismo sea obligatoria en base a la realización de actividades en la que los riesgos pueden verse agravados o modificados en el desarrollo del proceso o la actividad, por la concurrencia de operaciones diversas que se desarrollan sucesiva o simultáneamente y hacen preciso el control de la correcta aplicación de los métodos de trabajo según la Ley 31/95 y Art 11 Real Decreto 171/04.

Previo al comienzo de los trabajos el contratista detallará el criterio de presencia del Recurso Preventivo en cuantas actividades que no estén previstas en el Anexo II del Real Decreto 1627/97.

#### **5.2.21.7 Riesgos comunes**

- Atrapamiento, atropellos y choques o vuelcos por maquinaria
- Atrapamientos por objetos
- Caída de objetos y herramientas
- Caída de personas a distinto nivel
- Caída de personas al mismo nivel
- Caída de cargas suspendidas
- Choque, golpes y /o cortes por objetos y herramientas
- Deslizamiento y desprendimiento de tierras
- Enfermedades profesionales o lesiones producidas por agentes físicos (ruido, temperatura extrema, polvo, vibraciones, radiaciones...)
- Exposición a agentes atmosféricos extremos
- Hundimientos y sepultamientos
- Picaduras y mordeduras
- Pisadas sobre objetos punzantes
- Proyección de fragmentos o partículas
- Sobreesfuerzos



#### 5.2.21.8 Medidas preventivas

- Mientras la máquina se encuentre colocando la escollera estará prohibido a todo el personal desplazarse por cualquier vía de acceso de cotas inferiores que coincida en algún momento con la vertical de los trabajos, en previsión de posibles desplazamientos de las piedras que se estén colocando
- La máquina encargada de la colocación ayudará a la descarga colocando el cazo, para evitar la rodadura de las piedras durante dicha operación, e indicando por medio de pitidos si se trabase alguna roca en el volquete que pudiera desestabilizar el mismo.
- Las maniobras de avance, descarga y colocación de la escollera, se ejecutarán a “marcha muy lenta” y señalizada por un señalista o alineador que se ubicará en un punto firme y seguro.
- El alineador no se mantendrá en lugares donde tenga peligro de caída de altura, si esto fuese totalmente necesario, se adoptarán las medidas de protección contra los mismos, anclando puntos fijos en la escollera o línea de vida donde anclar el arnés de seguridad.
- Los bloques de piedra se colocarán en hiladas continuas completas de una zona hacia arriba de la forma más ordenada posible para evitar los momentos de riesgo que implica la corrección de las piezas colocadas de forma incorrecta.
- Se comprobará expresamente el apoyo firme y seguro, de la maquinaria que realice la descarga y colocación de los bloques, sobre la banqueta de ataque.
- Se extremarán las precauciones después de interrupciones de trabajo de más de un día y después de alteraciones climáticas como lluvias o heladas.
- Accesos independientes para personas y vehículos, manteniendo su limpieza y permeabilidad en el transcurso de toda la obra.
- Balizar y señalizar la presencia de líneas eléctricas.
- Antes de iniciar las maniobras de enganche de las piedras a los aparejos de izado se asegurará que los gatos estabilizadores están correctamente situados y las ruedas inmovilizadas.
- Se prohíbe sobrepasar la carga máxima admisible fijada por el fabricante.
- Colocar topes de seguridad en las ruedas de la maquinaria durante las maniobras de carga y descarga.
- Cualquier cambio en las condiciones y características de maquinaria y/o herramienta, deberá estar debidamente homologado.

- Delimitación de zonas de trabajo, circulación, acopios y maquinaria, debidamente señalizadas y balizadas. En concreto la parte de debajo de la escollera.
- Se evitará la presencia de personas y máquinas móviles en el mismo tajo con la excepción de los trabajadores que dirijan las labores de colocación de escollera, que estarán situados en puntos donde las máquinas no puedan alcanzarlos y puedan ser vistos por el maquinista.
- El acopio de los materiales y/o máquina-herramienta se realizará en lugares destinados a dicho fin y a una distancia inferior a la mitad de la profundidad de la excavación, como norma general y a una distancia inferior a la profundidad de la excavación en terrenos arenosos. Deberá estudiarse en función del tipo de terreno.
- En ningún caso se circulará con el remolque en posición elevada.
- En ningún caso se utilizará maquinaria que no sea diseñada específicamente para tal fin como medio de transporte.
- Extremar las precauciones en condiciones meteorológicas adversas.
- Iluminación suficiente.
- Información de presencia de fauna y flora local que pueda producir lesiones.
- La vestimenta utilizada no deberá dejar zonas al descubierto, en la medida de lo posible.
- No circular a velocidad excesiva, respetando los límites fijados para cada zona.
- No portar materiales inflamables a no ser que la actividad específicamente así lo requiera.
- No transitar por zonas con inestabilidad o con peligro de desprendimiento.
- No transportar cargas, que por su forma o su volumen, impidan ver el camino a recorrer.
- Prohibición de acceso a la obra a personas bajo los efectos del alcohol y/o estupefacientes.
- No se permitirá el uso de teléfonos móviles durante los trabajos, si es necesario su empleo se paralizarán los mismos.
- Prohibición de circulación y/o trabajo de vehículos y maquinaria en terrenos inestables.
- Los conductores y/o acompañantes deberán utilizar los cinturones de seguridad en aquellos vehículos habilitados para ello.
- Recopilación de información y detección según la técnica adecuada de los distintos servicios afectados.
- Reducción, al mínimo posible, del número de trabajadores que estén o puedan estar expuestos.
- Se prohíbe el movimiento de cargas sobre zonas en las que se esté trabajando.
- Se debe tener especial cuidado de no invadir el radio de acción de las máquinas.

- Se recomienda rotar los puestos, funciones y tareas, así como realizar descansos, evitando o reduciendo exposiciones a agentes que en tiempo prolongado puedan resultar dañinos.
- Se señalizará y se mantendrá actualizada en cada fase de la obra los recorridos y las salidas de evacuación.
- Se velará por la adecuada hidratación de los trabajadores.
- Señalización, orden y limpieza, incluyendo su mantenimiento a lo largo de todos los trabajos.
- Si fuese necesario pasar por encima de la zanja se colocará una pasarela con barandillas.
- Técnica correcta de manipulación de herramienta y objetos.
- Trabajar con las ventanillas y/o puertas de la maquinaria cerradas.
- Uso de señalista para accesos y/o maniobras específicas.

#### **5.2.21.9 Equipos de protección colectiva y señalización**

- Barandillas
- Elementos de balizamiento físico (cordón, cinta malla naranja, etc.)
- Elementos de agarre, peldaños y accesos a la maquinaria
- Elementos de limitación y protección
- Iluminación provisional
- Pórticos de limitación de gálibo
- Pasarelas de acceso
- Regado de pistas
- Señales acústicas y luminosas en maquinaria
- Señalización de advertencia, prohibición y obligación
- Señales de ordenación de tráfico
- Señalista
- Señalización de conducciones de gas y líneas eléctricas
- Topes de desplazamiento de vehículos

#### **5.2.21.10 Equipos de protección individual**

- Calzado de protección
- Cascos de protección
- Cremas protectoras
- Gafas de protección

- Guantes de protección
- Protecciones auditivas tipo orejera
- Ropa de protección
- Ropa de señalización de alta visibilidad

## **5.2.22 Geotextiles**

### **5.2.22.1 Descripción**

Los geotextiles se usan como capa separadora, filtro drenante o para estabilizar capas de debajo del pavimento formando una base estable más duradera y asegurando la capacidad de carga de un vial o un cimiento.

Los geotextiles están diseñados para resistir tensiones estáticas y dinámicas, impedir la penetración del agua superficial y prevenir y reducir las grietas.

También es importante la dirección en que se colocará el material, ya que se deberán seguir y respetar las especificaciones del fabricante.

Básicamente las funciones que ejercen los geotextiles son las de filtración de agua, separación de dos terrenos o materiales diferentes, refuerzo en tracción, drenaje y protección.

### **5.2.22.2 Procedimiento**

El procedimiento de instalación del geotextil no es complicada, pero debe hacerse cuidadosamente para evitar que se pierda la eficiencia del material. Los pasos que se deben seguir para su correcta colocación es:

- Despejar e inclinar el terreno donde se va a colocar el geotextil.
- Retirar todos los materiales (piedras o raíces) que puedan romper la tela.
- Proporcionar un drenaje creando un punto alto para evacuar el agua.
- Verificar el material recibido
- Colocar el geotextil en la dirección indicada por la zona ya preparada, fijando un extremo de la tela para poder desenrollar con más facilidad.
- Sujetar la tela cada cierta distancia para evitar movimientos no deseados a causa del viento u otros factores.

Sobre el geotextil se colocará el terreno o la grava de protección.

#### **5.2.22.3 Maquinaria**

- Camiones grúa
- Camiones de suministro
- Retroexcavadoras
- Otras herramientas manuales y eléctricas

#### **5.2.22.4 Medios auxiliares**

- Cables, cadenas, cuerdas y eslingas
- Carretón o carretilla de mano
- Contenedores de escombros

#### **5.2.22.5 Formación específica necesaria para ejecución de las actividades**

Los trabajadores que presten sus servicios en obras de construcción deberán estar formados conforme a lo establecido en el Real Decreto 1627/1997, así como a lo indicado en el V Convenio General del Sector de la Construcción, sin perjuicio de que sea de aplicación cualquier otra legislación en la materia.

Las acciones formativas se ajustarán a las actividades a desarrollar conforme a la clasificación de oficios y duración establecida en la legislación anterior.

#### **5.2.22.6 Presencia del Recurso Preventivo**

El contratista designará la presencia de Recurso Preventivo cuando la presencia del mismo sea obligatoria en base a la realización de actividades en la que los riesgos pueden verse agravados o modificados en el desarrollo del proceso o la actividad, por la concurrencia de operaciones diversas que se desarrollan sucesiva o simultáneamente y hacen preciso el control de la correcta aplicación de los métodos de trabajo según la Ley 31/95 y Art 11 Real Decreto 171/04.

Previo al comienzo de los trabajos el contratista detallará el criterio de presencia del Recurso Preventivo en cuantas actividades que no estén previstas en el Anexo II del Real Decreto 1627/97.

#### **5.2.22.7 Riesgos comunes**

- Atrapamiento, atropellos y choques o vuelcos por maquinaria
- Atrapamientos por objetos

- Caída de objetos y herramientas
- Caída de personas al mismo nivel
- Caída de cargas suspendidas
- Choque, golpes y /o cortes por objetos y herramientas
- Enfermedades profesionales o lesiones producidas por agentes físicos (ruido, temperatura extrema, polvo, vibraciones, radiaciones...)
- Exposición a agentes atmosféricos extremos
- Hundimientos y sepultamientos
- Picaduras y mordeduras
- Pisadas sobre objetos punzantes
- Sobreesfuerzos

#### **5.2.22.8 Medidas preventivas**

- Accesos independientes para personas y vehículos, manteniendo su limpieza y permeabilidad en el transcurso de toda la obra.
- Colocar topes de seguridad en las ruedas de la maquinaria durante las maniobras de carga y descarga.
- Cualquier cambio en las condiciones y características de maquinaria y/o herramienta, deberá estar debidamente homologado.
- Delimitación de zonas de trabajo, circulación, acopios y maquinaria, debidamente señalizadas y balizadas.
- El acopio de los materiales y/o máquina-herramienta se realizará en lugares destinados a dicho fin.
- En zona de acopios de rollos, hacer uso de cuñas de retención.
- En operaciones de manipulación los rollos de geotextil, serán izados del gancho de la grúa mediante el auxilio de balancines.
- El tubo en suspensión del balancín, se guiará mediante cabos sujetos a los laterales de las piezas, mediante un equipo formado por tres hombres.
- Una vez presentado en el sitio de instalación, se procederá, sin descargarlo del gancho de la grúa y sin descuidar la guía mediante los cabos, el montaje definitivo.
- Extremar las precauciones en condiciones meteorológicas adversas.
- Iluminación suficiente.
- Información de presencia de fauna y flora local que pueda producir lesiones.

- La superficie de trabajo deberá de quedar protegida frente a la caída por huecos ya sean de pozos, vaciados o similar.
- La superficie de trabajo deberá de quedar protegida frente a las caídas y tropiezos evitando o señalando los obstáculos.
- Mantener las distancias de seguridad.
- No circular a velocidad excesiva, respetando los límites fijados para cada zona.
- No portar materiales inflamables a no ser que la actividad específicamente así lo requiera.
- No transitar por zonas con inestabilidad o con peligro de desprendimiento.
- No transportar cargas, que por su forma o su volumen, impidan ver el camino a recorrer.
- Prohibición de acceso a la obra a personas bajo los efectos del alcohol y/o estupefacientes.
- No se permitirá el uso de teléfonos móviles durante los trabajos, si es necesario su empleo se paralizarán los mismos.
- Prohibición de circulación y/o trabajo de vehículos y maquinaria en terrenos inestables.
- Los conductores y/o acompañantes deberán utilizar los cinturones de seguridad en aquellos vehículos habilitados para ello.
- Revisión y mantenimiento de la maquinaria y herramienta utilizada con disposición de la documentación necesaria según normativa.
- Se prohíbe el movimiento de cargas sobre zonas en las que se esté trabajando.
- Se velará por la adecuada hidratación de los trabajadores.
- Señalización, orden y limpieza, incluyendo su mantenimiento a lo largo de todos los trabajos.
- Técnica correcta de manipulación de herramienta y objetos.
- Trabajar con las ventanillas y/o puertas de la maquinaria cerradas.
- Respetar niveles máximos de carga.
- Uso de señalista para accesos y/o maniobras específicas.

#### **5.2.22.9 Equipos de protección colectiva y señalización**

- Elementos de balizamiento físico (cordón, cinta malla naranja, etc.)
- Elementos de agarre, peldaños y accesos a la maquinaria
- Regado de pistas
- Señales acústicas y luminosas en maquinaria
- Señalización de advertencia, prohibición y obligación
- Señales de salvamento y socorro

- Señales de ordenación de tráfico
- Señalista
- Protección de huecos horizontales
- Topes de desplazamiento de vehículos

#### **5.2.22.10 Equipos de protección individual**

- Calzado de protección
- Cascos de protección
- Cremas protectoras
- Fajas y cinturones antivibratorios
- Guantes de protección
- Rodilleras
- Ropa de señalización de alta visibilidad

#### **5.2.23 Hincas de tubos**

##### **5.2.23.1 Descripción**

Se refiere esta actividad al hincado de tubería de hormigón armado para su alojamiento en el interior de la conducción. Se emplea la ejecución de hincas en su cruce bajo N-320.

También incluye esta actividad el alojamiento de las conducciones en el interior de la vaina hincada.

Las principales tecnologías para realizar el hincado de tubería son:

##### *Barrenado*

Consiste en la perforación por barrenado del terreno, retirada del material mediante un tornillo sinfín y colocación de tubería. En las instalaciones en túnel, la excavación debe coincidir lo más ajustadamente que sea posible con la superficie exterior de la tubería, al igual que si se emplea el sistema de hinca directa de tubos gracias a microtuneladoras.

##### *Microtuneladoras*

Requiere el uso de maquinaria especializada (tuneladoras, escudos, estaciones de empuje, estación de bombeo de bentonita, etc.) y de tubos especialmente diseñados para esta



aplicación que puedan resistir las tensiones de empuje y cuyas uniones no sean dañadas durante la puesta en obra. Con esta finalidad los tubos son equipados con unas piezas protectoras denominadas virolas, que garantizan la perfecta estanqueidad de la conducción.

#### **5.2.23.2 Procedimiento**

El hincado de tuberías de hormigón armado con microtuneladoras consta de las siguientes partes principales:

##### *Pozo de ataque*

Debe tener espacio suficiente para alojar los componentes de la hinca y proteger la zona de trabajo. Su pared posterior ha de ser capaz de resistir los empujes previstos para colocar la tubería.

##### *Cabeza perforadora o microtuneladora*

Formada básicamente por el cabezal de ataque donde van colocados los grupos eléctricos, oleohidráulico y compresor, así como los depósitos de aire y combustible y las distintas coronas de corte dependiendo de los terrenos a perforar. En esta sección suelen incluirse los cuadros eléctricos y automatismos, además del pupitre de control y la cabeza de guiado, por lo que el operario-maquinista dispone de total información durante el trabajo. El pupitre de mando ofrece la situación exacta de los gatos hidráulicos para el direccionamiento de la cabeza, pudiendo corregir las posibles desviaciones de trayectoria. Estos equipos suelen ir dotados de un sistema de guiado por láser para conocer en cada momento la posición real.

##### *Elemento de empuje*

Formado por un sistema de cilindros hidráulicos en número adecuado al diámetro de los tubos que, a través de una corona para repartir esfuerzos, empuja sobre los tubos para introducirlos en la perforación. Dado que los cilindros hidráulicos tienen un recorrido limitado, se colocan unos postizos a medida que el tubo va introduciéndose con el fin de no parar el avance. Cuando la tubería hincada es de gran longitud, se hace necesario la utilización de estaciones intermedias de empuje. Con respecto a las hincas de tubería metálica hay dos procedimientos constructivos:

Para el alojamiento de la conducción en el interior de la tubería hincada, normalmente en la arqueta de salida se coloca el equipo de tracción, el cual irá tirando de la tubería a medida que se vaya montando cada tubo. Para facilitar la tracción de todo el tramo de tubería, se colocan unos separadores o rollers con el objeto de que la tubería quede centrada y evitar un posible enganche del tubo entre las uniones de la tubería que compone la vaina. Posteriormente se realizarán los apoyos y anclajes.

#### **5.2.23.3 Maquinaria**

- Bombas de achique de agua
- Bombas de hormigón autopropulsadas
- Bombas de inyección
- Camiones basculantes
- Camiones de suministro
- Camiones grúa
- Camiones hormigonera
- Compresores y bombas de vacío
- Equipos de perforación en dirección horizontal
- Equipos de soldadura por arco eléctrico
- Gatos hidráulicos
- Grúas móviles
- Grupos de presión
- Grupos electrógenos
- Perforadoras móviles
- Radiales
- Retroexcavadoras
- Otras herramientas manuales y eléctricas

#### **5.2.23.4 Medios auxiliares**

- Andamios
- Cables, cadenas cuerdas y eslingas
- Carro portabotellas de gases licuados
- Equipos de topografía
- Escaleras manuales

- Grupos electrógenos
- Plataformas de trabajo
- Torres de iluminación

#### **5.2.23.5 Formación específica necesaria para ejecución de las actividades**

Los trabajadores que presten sus servicios en obras de construcción deberán estar formados conforme a lo establecido en el Real Decreto 1627/1997, así como a lo indicado en el V Convenio General del Sector de la Construcción, sin perjuicio de que sea de aplicación cualquier otra legislación en la materia.

Las acciones formativas se ajustarán a las actividades a desarrollar conforme a la clasificación de oficios y duración establecida en la legislación anterior.

Se exigirá en esta actividad formación específica para:

- Trabajos en espacios confinados
- Ejecución de túneles y sostenimiento de las excavaciones subterráneas y de los taludes
- Cimentaciones especiales, sondeos y perforaciones.

#### **5.2.23.6 Presencia del Recurso Preventivo**

El contratista designará la presencia de Recurso Preventivo cuando la presencia del mismo sea obligatoria en base a la realización de actividades en la que los riesgos pueden verse agravados o modificados en el desarrollo del proceso o la actividad, por la concurrencia de operaciones diversas que se desarrollan sucesiva o simultáneamente y hacen preciso el control de la correcta aplicación de los métodos de trabajo según la Ley 31/95 y Art 11 Real Decreto 171/04.

Previo al comienzo de los trabajos el contratista detallará el criterio de presencia del Recurso Preventivo en cuantas actividades que no estén previstas en el Anexo II del Real Decreto 1627/97.

#### **5.2.23.7 Riesgos comunes**

- Atrapamiento por maquinaria
- Atrapamiento por objetos
- Atropellos, choques y vuelcos de vehículos y maquinaria
- Caída de objetos y herramientas

- Caída de personas a distinto nivel
- Caída de personas al mismo nivel
- Choque, golpes y /o cortes por objetos y herramientas
- Contactos eléctricos
- Contactos térmicos
- Deslizamiento y desprendimiento de tierras
- Enfermedades profesionales o lesiones producidas por agentes físicos (ruido, temperatura extrema, polvo, vibraciones, radiaciones...).
- Exposición a agentes atmosféricos externos
- Intoxicación o asfixia
- Hundimientos y sepultamientos
- Incendio y explosión
- Inundación
- Picaduras y mordeduras
- Pisadas sobre objetos punzantes
- Proyección de fragmentos o partículas
- Rotura/contacto con instalaciones enterradas
- Sobreesfuerzos

#### **5.2.23.8 Medidas preventivas**

- Todas las operaciones estarán dirigidas por una persona responsable que coordinará las maniobras a fin de evitar que resulten inseguras.
- Accesos independientes para personas y vehículos, manteniendo su limpieza y permeabilidad en el transcurso de toda la obra.
- Balizar y señalizar la presencia de líneas eléctricas.
- Colocar tomas de tierra y aislamientos eléctricos.
- Colocar topes de desplazamiento en las ruedas de la maquinaria durante las maniobras de carga y descarga.
- Control de indicadores: temperatura, humedad, polvo en suspensión y emisiones de gases de productos utilizados.
- Durante los trabajos de montaje de la instalación no se permitirá la ejecución de ningún otro trabajo ajeno a esta unidad (movimiento de tierras, hormigonado de pozos, etc.).

- Se vigilará el estado de los taludes en la zona del frente de ataque. En caso de observarse posibles desprendimientos se tomarán medidas para evitar el desprendimiento de materiales (mallas de contención, rebaje mecánico de taludes, etc.).
- Cuando la perforación se acerque al pozo de salida, no deberá haber ningún trabajador en el punto de salida.
- Se delimitará el perímetro de la zona de maquinaria de hinca. Sólo estará autorizado a permanecer dentro de esta zona el operario que maneje la instalación.
- Los pasos para el acceso de personal a la zona de trabajo estarán delimitados y acondicionados correctamente. Se empleará valla para limitar los pasos y serán sobre superficie regular sin desnivel. En caso de existir desnivel se peldañearán correctamente.
- Durante la ejecución de los trabajos de hinca mediante perforación es necesario el acceso de un operario para determinadas operaciones como es la excavación sin tornillo Sinfín o la demolición de “bolos” pétreos.
- Durante los trabajos en el interior del tubo habrá un operario en el frente y otro en el acceso del tubo en permanente vigilancia. Se colocará un foco de iluminación en el acceso del tubo y el operario en el frente dispondrá de iluminación mediante portátil o luz incorporada al casco. El equipo de hinca estará detenido y sin presión en los gatos durante este proceso.
- No se podrá volver a ejercer presión en la perforadora hasta que se finalicen los trabajos en el interior del tubo.
- Se estudiará previamente la ubicación más idónea para los equipos auxiliares: compresores, generadores, refrigeradores, cabinas de mando, acopios de material, camisas y accesorios, asegurando su estabilidad, manteniendo una distancia mínima de seguridad del borde de excavación de 2 m ordenando mangueras, cableados, etc.
- La maquinaria de combustión tal como grupos electrógenos y grupos de aire comprimido se encontrará alejada de la entrada al tubo para evitar contaminar el ambiente.
- Si fuera necesaria se instalará ventilación forzada del microtúnel. En caso de avería en el sistema de ventilación, o peligro inminente, ha de evacuarse a todos los trabajadores del interior del túnel de la hinca. Periódicamente debe analizarse el aire para determinar si es peligroso y prohibirse la entrada al lugar de trabajo presuntamente peligroso hasta que la atmósfera sea respirable.
- La circulación de aire deberá ser constante para mantener las buenas condiciones de trabajo, en particular; para evitar una elevación excesiva de la temperatura, mantener la

concentración de polvo, gases, vapores y humos nocivos dentro de límites admisibles de exposición e impedir que el contenido en oxígeno de la atmósfera descienda por debajo de 20,5 por ciento.

- No almacenar materiales y/o sustancias combustibles o inflamables en la cercanía de la boca del pozo de ataque, de la entrada, o de donde se encuentren los aparatos ventiladores. Si es factible evitarlo, no debería almacenarse en ningún lugar subterráneo, ni material combustible, ni líquidos inflamables, los lubricantes o los productos para el tratamiento de los cables deberán guardarse en recipientes metálicos cerrados, almacenándose siempre en un lugar seguro.
- Se procederá al achique inmediato de las aguas para evitar que se altere la estabilidad de los taludes, cuando durante la perforación-excavación de la hincas afloren aguas del freático o se produzcan fuertes lluvias.
- Deberá mantenerse una vigilancia constante para prevenir todo riesgo de incendio. En el supuesto de que deban efectuarse trabajos de soldadura eléctrica u oxicorte en el interior del túnel, deberían protegerse con pantallas todos los elementos combustibles, además se dispondrá de extintores apropiados y al alcance de la mano.
- Si se producen humos debidos a trabajos de soldadura dentro del túnel de la hincas, deberán eliminarse mediante un sistema de aspiración.
- En todo momento deberá mantenerse un sistema de comunicación adecuada entre el tajo o frente de ataque y la superficie. Además, deberán indicarse adecuadamente las salidas de emergencia mediante señales que sean visibles aun si el alumbrado es insuficiente.
- Los cabrestantes deberán estar equipados con un freno apropiado que pare y retenga automáticamente el arrastre cuando se interrumpa la fuerza motriz. Además, serán inspeccionados como mínimo una vez al día por la persona encargada de su mantenimiento.
- Se instalarán aparatos de corte que permitan desconectar la electricidad en todas las instalaciones simultáneamente. Estos aparatos deberán encontrarse en la superficie y únicamente ser accesibles para las personas autorizadas, por tanto han de confiarse a una persona competente a la que se autorizará para accionarlos.
- Todos los lugares de trabajo o de paso deberían estar convenientemente iluminados y además del alumbrado principal, deberá disponerse de un alumbrado auxiliar que en caso de urgencia funcione el tiempo suficiente para que los trabajadores puedan salir a la superficie sin riesgo alguno.

- Los tubos acopiados para la hinca estarán calzados mediante durmientes o similar.
- Los trabajos de hincado de tubería metálica implican la soldadura y ajuste de tramos independientes de tubo metálico. Para estas operaciones se dispondrá de equipos de soldadura eléctrica y oxiacetilénica, siendo de aplicación lo indicado en los correspondientes apartados del ESS.
- Como medida adicional se tendrá en cuenta el ambiente húmedo de las zonas de trabajo, siendo necesario que durante las operaciones de soldeo no llueva sobre la zona ni exista agua estancada. Para ello se dispondrá de una bomba de achique de agua en la zona y se montarán tejados provisionales para evitar la caída de lluvia sobre el equipo de soldadura y el operador.
- La extracción de material se realizará bajo la supervisión de un responsable, que vigilará la liberación los gatos y después se procederá a la colocación de una nueva pieza prefabricada de tubería y de nuevo se colocarán los gatos para comenzar su empuje.
- Cualquier cambio en las condiciones y características de maquinaria y/o herramienta, deberá estar debidamente homologado.
- La superficie de trabajo deberá de quedar protegida frente a la caída por huecos ya sean de pozos, vaciados o similar.
- No circular a velocidad excesiva, respetando los límites fijados para cada zona.
- No portar materiales inflamables a no ser que la actividad específicamente así lo requiera.
- No transitar por zonas con inestabilidad o con peligro de desprendimiento.
- No transportar cargas, que por su forma o su volumen, impidan ver el camino a recorrer.
- Prohibición de acceso a la obra a personas bajo los efectos del alcohol y/o estupefacientes.
- No se permitirá el uso de teléfonos móviles durante los trabajos, si es necesario su empleo se paralizarán los mismos.
- Prohibición de circulación y/o trabajo de vehículos y maquinaria en terrenos inestables.
- Recopilación de información y detección según la técnica adecuada de los distintos servicios afectados.
- Respetar niveles máximos de carga.
- Revisión y mantenimiento de la maquinaria y herramienta utilizada con disposición de la documentación necesaria según normativa.
- Se prohíbe el movimiento de cargas sobre zonas en las que se esté trabajando.
- Se señalizará y se mantendrá actualizada en cada fase de la obra los recorridos y las salidas de evacuación.

- No se permitirá el uso de teléfonos móviles durante los trabajos, si es necesario su empleo se paralizarán los mismos.
- Técnica correcta de manipulación de herramienta y objetos.
- Técnica correcta de movimiento de ascenso y descenso entre distintos niveles.
- Trabajar con las ventanillas y/o puertas de la maquinaria cerradas.
- Uso de maquinaria y herramienta solamente por personal formado y en su caso, además autorizado.
- Uso de señalista para accesos y/o maniobras específicas.
- Utilizar ropa adecuada y protecciones en las partes del cuerpo más sensibles.

#### **5.2.23.9 Equipos de protección colectiva y señalización**

- Aislamientos y tomas de tierra
- Barandillas
- Dispositivos de parada de emergencia
- Elementos de balizamiento físico (cordón, cinta malla naranja, etc.)
- Elementos de agarre, peldaños y accesos a la maquinaria
- Iluminación provisional
- Señales acústicas y luminosas
- Señalización de advertencia, prohibición y obligación
- Señales de salvamento y socorro
- Señales de ordenación de tráfico
- Señalista
- Señalización de conducciones de gas y líneas eléctricas
- Sistema de protección contra incendios
- Ventilación o extracción
- Topes de desplazamiento de vehículos

#### **5.2.23.10 Equipos de protección individual**

- Botas impermeables
- Calzado de protección
- Cascos de protección
- Cremas protectoras
- Dispositivos anticaídas (retráctil o deslizante)



- Fajas y cinturones antivibratorios
- Gafas de protección
- Guantes de protección
- Guantes de soldador
- Máscaras o mascarillas y filtros
- Manguitos y mangas
- Pantallas de soldador
- Protecciones auditivas tipo orejera
- Ropa de protección
- Ropa de señalización de alta visibilidad

#### **5.2.24 Soldadura por gases/ oxiacetilénica/ oxicorte**

##### **5.2.24.1 Descripción**

Este apartado comprende la utilización de equipos de soldadura por gas y oxicorte. Los procedimientos de soldadura y corte habituales son los siguientes:

##### *Soldadura por gas con metal de aportación:*

Unión de piezas metálicas mediante el calor aportado por la llama procedente de la combustión de un gas en un equipo denominado soplete, pudiendo utilizar o no metal de aportación.

La llama más usada es la oxiacetilénica en la que se alcanzan temperaturas de unos 3200 °C, aunque también se pueden utilizar llamas de oxipropano, oxihidrógeno u oxigas natural.

##### *Oxicorte:*

Calentamiento de una pieza de acero a una temperatura entre 800 y 900 °C y proyección de un chorro de oxígeno a la pieza calentada que se quemará violentamente, siendo el calor desarrollado en este proceso de oxidación tan grande que la combustión proseguirá a través de la pieza a cortar.

No obstante previamente a la realización de los trabajos la empresa encargada del trabajo deberá presentar el procedimiento a realizar y su homologación.

#### 5.2.24.2 Procedimiento

##### Soldadura por gases/ Oxiacetilénica

El proceso de soldadura oxiacetilénica consiste en una llama dirigida por un soplete, obtenida por medio de la combustión de los gases oxígeno-acetileno. El intenso calor de la llama funde la superficie del metal base para formar una poza fundida.

Con este proceso se puede soldar con o sin material de aporte. El metal de aporte es agregado para cubrir biseles y orificios.

A medida que la llama se mueve a lo largo de la unión, el metal base y el metal de aporte se solidifican para producir el cordón.

Al soldar cualquier metal se debe escoger el metal de aporte adecuado, que normalmente posee elementos desoxidantes para producir soldaduras de buena calidad. En algunos casos se requiere el uso de fundente para soldar ciertos tipos de metales.

##### Oxicorte

La técnica del oxicorte comienza con el precalentamiento. Para ello, con el soplete utilizando parte del oxígeno y el gas combustible crea una llama de precalentamiento formada por un anillo perimetral en la boquilla de corte.

Acercando la llama de precalentamiento a la pieza, ésta se calienta hasta alcanzar la temperatura de combustión (aproximadamente 870 °C). Se sabe que la pieza ha alcanzado esta temperatura porque el acero va adquiriendo tonalidades anaranjadas brillante.

Una vez alcanzada la temperatura de ignición en la pieza, se actúa sobre el soplete para permitir la salida por el orificio central de la boquilla del chorro de oxígeno puro, con lo que se consigue enriquecer en oxígeno la atmósfera que rodea la pieza precalentada, y así, utilizando la llama de precalentamiento como agente iniciador, dar lugar a la combustión.

Como toda combustión, la oxidación del acero es una reacción altamente exotérmica, y es precisamente esta gran energía desprendida la que actúa a su vez como agente iniciador en las áreas colindantes, que las lleva a la temperatura de ignición y por tanto, hacer continuar el proceso de corte.

El óxido resultante de la combustión fluye por la ranura del corte, a la vez que sube la temperatura de las paredes, ayudando a mantener el proceso. La acción física del chorro de oxígeno ayuda a evacuar el óxido fundido y parte del acero de la pieza originando la ranura del corte. La propiedad del acero de que sus óxidos fundan a temperatura inferior a la del metal base es lo que hace posible utilizar el oxicorte. Esta es una propiedad intrínseca del acero, porque la mayoría de los metales funden a temperaturas menores que sus óxidos, y por tanto no pueden ser cortados por este proceso.

#### Operación de encendido

En la operación de encendido, el soldador deberá seguir la siguiente secuencia de actuación:

1. Abrir lentamente y ligeramente la válvula del soplete correspondiente al oxígeno.
2. Abrir la válvula del soplete correspondiente al acetileno alrededor de 3/4 de vuelta.
3. Encender la mezcla con un encendedor o llama piloto.
4. Aumentar la entrada del combustible hasta que la llama no despida humo.
5. Acabar de abrir el oxígeno según necesidades
6. Verificar el manorreductor.

En la operación de apagado, el soldador cerrará primero la válvula del acetileno y después de la del oxígeno.

En caso de retorno de la llama el soldador deberá seguir los siguientes pasos:

- Cerrar la llave de paso del oxígeno interrumpiendo la alimentación a la llama interna.
- Cerrar la llave de paso del acetileno y después las llaves de alimentación de ambas botellas.

#### 5.2.24.3 Maquinaria

- Equipos de soldadura por oxicorte
- Otras herramientas manuales y eléctricas

#### **5.2.24.4 Medios auxiliares**

- Carro portabotellas de gases licuados

#### **5.2.24.5 Formación específica necesaria para ejecución de las actividades**

Los trabajadores que presten sus servicios en obras de construcción deberán estar formados conforme a lo establecido en el Real Decreto 1627/1997, así como a lo indicado en el V Convenio General del Sector de la Construcción, sin perjuicio de que sea de aplicación cualquier otra legislación en la materia.

Las acciones formativas se ajustarán a las actividades a desarrollar conforme a la clasificación de oficios y duración establecida en la legislación anterior.

Se exigirá en esta actividad formación específica para trabajos de soldadura por gases y oxicorte.

#### **5.2.24.6 Presencia del Recurso Preventivo**

El contratista designará la presencia de Recurso Preventivo cuando la presencia del mismo sea obligatoria en base a la realización de actividades en la que los riesgos pueden verse agravados o modificados en el desarrollo del proceso o la actividad, por la concurrencia de operaciones diversas que se desarrollan sucesiva o simultáneamente y hacen preciso el control de la correcta aplicación de los métodos de trabajo según la Ley 31/95 y Art 11 Real Decreto 171/04.

Previo al comienzo de los trabajos el contratista detallará el criterio de presencia del Recurso Preventivo en cuantas actividades que no estén previstas en el Anexo II del Real Decreto 1627/97.

#### **5.2.24.7 Riesgos comunes**

- Choque, golpes y /o cortes por objetos y herramientas
- Contactos térmicos
- Enfermedades profesionales o lesiones producidas por agentes físicos (ruido, temperatura extrema, polvo, vibraciones, radiaciones...)
- Exposición a sustancias químicas nocivas
- Intoxicación o asfixia
- Incendio y explosión.
- Pisadas sobre objetos punzantes

- Proyección de fragmentos o partículas

#### 5.2.24.8 Medidas preventivas

- El suministro y transporte interno de obra de las botellas (o bombonas) de gases licuados, se efectuará según las siguientes condiciones:
  - Estarán las válvulas de corte protegidas por la correspondiente caperuza protectora.
  - No se mezclarán botellas de gases distintos.
  - Se transportarán sobre bateas enjauladas en posición vertical y atadas para evitar vuelcos durante el transporte.
  - Los puntos anteriores se cumplirán tanto para bombonas o botellas llenas como para bombonas vacías.
- El traslado y ubicación para uso de botellas de gases licuados se efectuará únicamente mediante carros portabotellas de seguridad.
- Se prohíbe acopiar o mantenerlas botellas de gases licuados al sol.
- Se prohíbe la utilización de botellas (o bombonas) de gases licuados en posición horizontal (al menos habrá un desnivel de 40 cm entre la ojiva y el punto de apoyo).
- Se prohíbe el abandono antes o después de su utilización de las botellas (o bombonas) de gases licuados.
- Las botellas de gases licuados se almacenarán separadas (oxígeno, acetileno, butano, propano), con distinción expresa de lugares de almacenamiento para las ya agotadas y las llenas.
- El almacén de gases licuados se ubicará en el exterior de la obra (o en un lugar alejado de elementos estructurales que pudieran ser agredidos por accidente), con ventilación constante y directa. Sobre la puerta de acceso, dotada de cerradura de seguridad (o de un buen candado), se instalarán las señales de "peligro explosión" y "prohibido fumar".
- Una persona competente y autorizada controlará que en todo momento durante el almacenaje, se mantengan en posición vertical todas las botellas de gases licuados.
- Cada equipo debe tener una válvula anti-retroceso de las llamas en cada una de las dos líneas de gas de los cilindros, ubicadas a la salida de los manómetros y una en cada entrada del soplete.
- Una persona competente y autorizada controlará las posibles fugas de las mangueras de suministro de gases licuados.

- No utilizar mangueras de igual color para gases diferentes. En caso de emergencia, la diferencia de color ayudará a controlar la situación.
- No utilizar acetileno para soldar o cortar materiales que contengan cobre; por poco que le parezca que contienen, será suficiente para que se produzca una reacción química y se forme un compuesto explosivo, el acetiluro de cobre.
- Para soldar sobre elementos pintados, o cortarlos, se debe hacer al aire libre o en un local bien ventilado. Los gases desprendidos pueden intoxicar.
- Está prohibido fumar en toda la operación de soldadura, transporte y en el almacén de botellas.
- El oxígeno nunca debe usarse como elemento de limpieza para soplar cañerías o limpiar ropa.
- Para detectar fugas en mangueras se debe utilizar una solución de jabón, nunca utilizar aceites, grasa u otros elementos derivados del petróleo.
- Antes de comenzar el tajo debe revisarse que todas las válvulas están en buenas condiciones, sin daños o desperfectos, los manómetros en buen estado de uso y mantenimiento, las mangueras y uniones en perfectas condiciones.
- Mantener las botellas a una distancia no inferior a 10 m del lugar donde se trabaja, así se evitará que las chispas o el metal fundido puedan alcanzarlas o dañar a las mangueras. Esta distancia puede ser de 5 m si se usan protecciones contra las radiaciones del calor o en trabajos en el exterior.
- Si el trabajo se ejecuta en un espacio confinado las botellas deberán estar fuera de él.
- Cuando una botella se vacíe o no se haya de usar más, se cerrará la válvula y se desmontará el regulador inmediatamente
- En equipos de oxicorte, no tape las boquillas, no restrinja el flujo de los gases, pruebe el sistema antes de encender, abra las válvulas lentamente, sólo permita la reparación del equipo por personal autorizado y nunca se enrolle las mangueras en el cuerpo.
- Mantener cerca del lugar de labor de oxicorte un extintor de incendio operativo.
- Balizar y señalizar la presencia de líneas eléctricas.
- Iluminación suficiente.
- La superficie de trabajo deberá de quedar protegida frente a la caída por huecos, señalando los obstáculos.
- No transitar por zonas con inestabilidad o con peligro de desprendimiento.
- No transportar cargas, que por su forma o su volumen, impidan ver el camino a recorrer.

- Prohibición de acceso a la obra a personas bajo los efectos del alcohol y/o estupefacientes.
- No se permitirá el uso de teléfonos móviles durante los trabajos, si es necesario su empleo se paralizarán los mismos.
- Reducción, al mínimo posible, del número de trabajadores que estén o puedan estar expuestos.
- Se establecerán medidas para garantizar una ventilación adecuada y reducir las partículas en suspensión.
- Se señalizará y se mantendrá actualizada en cada fase de la obra los recorridos y las salidas de evacuación.
- Uso de cinturones porta herramientas.

#### **5.2.24.9 Equipos de protección colectiva y señalización**

- Elementos de balizamiento físico (cordón, cinta malla naranja, etc.)
- Iluminación provisional
- Pantallas contra proyección de partículas
- Protección de huecos horizontales
- Señalización de advertencia, prohibición y obligación
- Señalización de salvamento y socorro
- Sistemas de protección contra incendios
- Tapones de plástico tipo “seta” para armaduras
- Ventilación o extracción

#### **5.2.24.10 Equipos de protección individual**

- Calzado de protección
- Cascos de protección
- Chalecos, chaquetas y mandiles de protección
- Cremas protectoras
- Equipos respiratorios
- Guantes de soldador
- Máscaras o mascarillas y filtros
- Manguitos y mangas
- Pantallas de soldador
- Polainas de soldador

- Ropa de soldador

### **5.2.25 Instalación de tuberías en conducciones**

#### **5.2.25.1 Descripción**

Instalación de tuberías para conducciones de cualquier material colocada en zanja o vaciado por medios manuales y mecánicos.

Los materiales empleados para abastecimiento son fundición dúctil, para el vaciado del depósito el PVC corrugado.

La actividad incluye las labores de preparación de superficie, colocación, conexión y la nivelación de la canalización. Además incluye los medios auxiliares para realizar la conexión (soldadores, eslingas, tracteles, etc.) y el montaje y desmontaje de los apeos y arriostramientos.

#### **5.2.25.2 Procedimiento**

Transporte y acopio de los tubos

Una vez fabricado el tubo, es preciso transportarlo hasta su punto de empleo. En esta operación se debe tomar las debidas precauciones para que los tubos no sufran esfuerzos superiores a aquellos para los que han sido calculados.

Descargado el tubo en la obra, se procede primero al almacenaje y luego a la instalación de la tubería. De la correcta ejecución de las operaciones señaladas depende, en gran parte, del buen funcionamiento de la conducción a lo largo del tiempo, debiendo minimizarse tanto el tiempo de almacenaje de la tubería como del tiempo que se deje la zanja abierta. La estanqueidad de la tubería viene condicionada por la integridad de los extremos del tubo, motivo por el cual estos deben manejarse adecuadamente para evitarles golpes en las zonas terminales.

Se dispondrá en obra de un emplazamiento estratégico para el acopio de tubería y desde el cual se irá suministrando tubería a los distintos equipos. Este acopio se realizará mediante el apilado de los palés con los tubos ordenándolos por diámetros y cumpliendo las exigencias del fabricante en cuando a carga, descarga y almacenaje. Asimismo se recomienda taparlos



mediante lonas para evitar que la incidencia de los rayos de sol sobre los tubos pueda provocar deformaciones.

#### Bajada del tubo a la zanja

Las tuberías, antes de bajarse a la zanja, se acopiarán a lo largo de la misma, ocupando más o menos la posición que ocuparán definitivamente. A la vez que se realiza el acopio individual de los tubos se realizará una inspección individualizada con objeto de rechazar tubos con colores anormales, deformados o con desperfectos.

Se comprobará sobre todo que las uniones no hayan sufrido deformación o golpes durante la manipulación en fábrica, transporte y obra o descarga en la misma, haciendo una verificación visual.

En cuanto al enganche de las tuberías se deberá realizar de manera que se garantice la total estabilidad de las cargas suspendidas. Para ello, todas las tuberías deben ser enganchadas desde dos puntos. Además, se deberá analizar la longitud de eslingas necesarias para garantizar que el ángulo que éstas formen en el gancho se encuentre comprendido entre los 60° y 90°. Los accesorios de izado deberán seleccionarse en función de las cargas, puntos de presión, dispositivo de enganche y la modalidad y la configuración del amarre, debiendo estar normalizados.

Una vez así, se procederá a colocar un aparejo de ganchos protegidos con gomas en los extremos de la tubería y el otro extremo se sujetará al brazo hidráulico de la pluma en el caso de tuberías de diámetros grandes.

Para el caso de diámetros pequeños, estos se manipularán manualmente de manera que se agilice el montaje, ya que la bajada de tubos y acoplamiento de ellos se realizará manualmente.

#### Emboquillado y uniones

Las tuberías deberán tenderse de acuerdo con la línea y el nivel especificados en el proyecto. Cualquier ajuste de nivelación deberá realizarse mediante la reducción o incremento del espesor de la cama de asiento, siempre asegurando que la tubería quede en contacto en toda su superficie con el material de relleno a lo largo de toda su longitud.

Una vez que el tubo esté en el interior de la zanja, se limpiarán perfectamente los elementos de unión, antes de aplicar el jabón neutro o el lubricante, para que la junta pueda ser totalmente estanca. Se tendrá especial cuidado en no forzar las juntas lateralmente pues puede ser causa de la aparición de fugas. Se tratará de instalar los tubos lo más alineados posible.

Principalmente existen tres tipos de unión de tuberías:

- Enchufadas: enchufe y campana
- Embridadas: uniones atornilladas con bridas
- Soldadas: metálicas o plásticas por electrofusión

#### Uniones enchufadas

En el caso de las uniones enchufadas, una vez la tubería en la zanja, se procederá a su emboquillado. Alineando los extremos de los tubos a unir manteniéndose así con ayuda de una palanca o un travesaño de madera. Se encajarán perfectamente el tubo aplicando una fuerza axial progresiva mediante un dispositivo adecuado (tráctel, tirador mecánico o hidráulico, etc.). Cuando se trate de tubería de pequeño diámetro, se podrán encajar manualmente.

Cuando los tubos no puedan ensamblarse de forma manual, se deberá recurrir a la ayuda de equipos adicionales. Una práctica usual es mediante el uso de correas rodeando el perímetro de los dos caños a unir y un tráctel haciendo fuerza entre ellas, o bien entre la tubería y la estructura de entibado de la zanja. En este caso deberá cuidarse la magnitud de la fuerza ejercida, de manera de no comprometer estructuralmente los tubos de pared perfilada.

Otra práctica generalizada en las obras de este tipo es ayudar al encastre en uniones enchufadas mediante el empuje de la tubería con el cazo de la retroexcavadora que se utiliza para excavar la zanja. En este caso, se debe colocar una estructura de protección entre el borde de la tubería y el cazo. Además, se deberá tener mucho cuidado de efectuar el empuje en forma progresiva, controlando muy bien la presión efectuada y sin dar golpes con la pala.

En cada junta deben proporcionarse agujeros en la cama de asiento para las campanas de los tubos, pero no deben ser más grandes de lo necesario para el ensamble de las juntas y para asegurarse de que el cuerpo del tubo se recueste plano sobre el fondo de la zanja. Las juntas

automáticas requieren sólo una depresión mínima para los agujeros de las campanas. La tubería normalmente deberá tenderse mediante la instalación de la espiga (extremo liso) del tubo en la campana previamente tendida.

#### Uniones embridadas

En el caso de las uniones embridadas se deben aproximar y calzar ambos extremos perfectamente e introducir la junta de estanquidad y los tornillos de unión, que se irán apretando progresivamente de manera alternativa.

#### Uniones soldadas

Las uniones soldadas también requieren de una aproximación y sujeción perfectas, para proceder al soldeo de la unión con plena seguridad en su ejecución.

Con objeto de disponer de una trazabilidad de toda la obra, se anotarán los números de serie de cada tubo, el número de lote, el emplazamiento y el día de su colocación.

### 5.2.25.3 Maquinaria

- Bombas de achique de agua
- Camiones grúa
- Camiones de suministro
- Manipuladores telescópicos
- Equipos de soldadura oxicorte
- Equipos de soldadura por arco eléctrico
- Retroexcavadoras
- Tiendetubos
- Otras herramientas manuales y eléctricas

### 5.2.25.4 Medios auxiliares

- Cables, cadenas, cuerdas y eslingas
- Equipos de topografía
- Escaleras manuales
- Pasarelas de obra
- Torres de iluminación

#### **5.2.25.5 Formación específica necesaria para ejecución de las actividades**

Los trabajadores que presten sus servicios en obras de construcción deberán estar formados conforme a lo establecido en el Real Decreto 1627/1997, así como a lo indicado en el V Convenio General del Sector de la Construcción, sin perjuicio de que sea de aplicación cualquier otra legislación en la materia.

Las acciones formativas se ajustarán a las actividades a desarrollar conforme a la clasificación de oficios y duración establecida en la legislación anterior.

Se exigirá en esta actividad formación específica para trabajos de redes de abastecimiento y saneamiento y pocería.

#### **5.2.25.6 Presencia del Recurso Preventivo**

El contratista designará la presencia de Recurso Preventivo cuando la presencia del mismo sea obligatoria en base a la realización de actividades en la que los riesgos pueden verse agravados o modificados en el desarrollo del proceso o la actividad, por la concurrencia de operaciones diversas que se desarrollan sucesiva o simultáneamente y hacen preciso el control de la correcta aplicación de los métodos de trabajo según la Ley 31/95 y Art 11 Real Decreto 171/04.

Previo al comienzo de los trabajos el contratista detallará el criterio de presencia del Recurso Preventivo en cuantas actividades que no estén previstas en el Anexo II del Real Decreto 1627/97.

#### **5.2.25.7 Riesgos comunes**

- Atrapamiento, atropellos y choques o vuelcos por maquinaria
- Atrapamientos por objetos
- Caída de objetos y herramientas
- Caída de personas a distinto nivel
- Caída de personas al mismo nivel
- Caída de cargas suspendidas
- Choque, golpes y /o cortes por objetos y herramientas
- Deslizamiento y desprendimiento de tierras
- Enfermedades profesionales o lesiones producidas por agentes físicos (ruido, temperatura extrema, polvo, vibraciones, radiaciones...)
- Exposición a agentes atmosféricos extremos

- Hundimientos y sepultamientos
- Inundación
- Picaduras y mordeduras
- Pisadas sobre objetos punzantes
- Proyección de fragmentos o partículas
- Sobreesfuerzos

#### 5.2.25.8 Medidas preventivas

- Antes de permitir el acceso al fondo de las excavaciones, se saneará el talud y borde de las zanjas. Se balizarán a lo largo de su longitud, y si fuese necesario (en función del tipo de excavación) se vallarán.
- Se prohíbe el paso y/o estancia de personal bajo el radio de acción de tuberías, paquetes, o accesorios izados, tanto en el interior de la excavación como en el exterior.
- Se acopiarán los materiales únicamente a un lado y a una distancia no inferior a la mitad de la profundidad de zanja, del borde de la zanja, como norma general y a una distancia no inferior a la profundidad de la zanja en terrenos arenosos. Deberá estudiarse en función del tipo de terreno.
- Los recorridos para el acceso de personal al tajo estarán delimitados y acondicionados correctamente. Se empleará valla para limitar los pasos y serán sobre superficie regular sin desnivel. En caso de existir desnivel se peldañearán correctamente.
- El acceso al fondo de la excavación se realizará por medio de escaleras de mano dotadas de elementos antideslizantes, fijadas superiormente y de longitud adecuada (sobrepasarán en 1 m. el borde de la zanja).
- Las zonas de trabajo se mantendrán siempre limpias y ordenadas y, si las características del terreno o la profundidad de la zanja lo exigieran, se procederá a su entibación, para prevenir desprendimientos del terreno. Se tendrá en cuenta el Estudio Geotécnico del proyecto si lo hubiese.
- Para pasos de personal sobre zanjas abiertas se instalarán pasarelas de ancho mínimo de 0,6 m, protegidas con barandillas rígidas superior e intermedia y rodapié, de una altura mínima de 1m.
- El acopio de tuberías se realizará de forma que quede asegurada su estabilidad, empleando para ello calzos preparados al efecto.

- El transporte aéreo de tubos mediante grúa se ejecutará suspendiendo la carga de dos puntos separados mediante útiles adecuados y homologados que se revisarán periódicamente, con el fin de garantizar su perfecto estado de empleo.
- Quedará prohibida la ubicación de personal bajo cargas y toda maniobra de transporte se realizará bajo la vigilancia y dirección de personal especializado y conocedor de los riesgos que estas operaciones conllevan.
- En caso necesario, la ubicación de tuberías en el fondo de la zanja se realizará con ayuda de cuerdas guía u otros útiles preparados al efecto, no empleando jamás las manos o los pies para el ajuste fino de estos elementos en su posición.
- No se accederá nunca a zanjas inundadas, se procederá a efectuar achique, reconducción de aguas o cualquier otra actuación auxiliar que garantice, eliminación o retención de agua o corrientes.
- Se revisará el estado de la base de paramentos antes de acceder a la zanja o excavación para su rectificación si fuera preciso ante lavado o arrastre de tierras en la base que pudieran provocar socavamientos inferiores y alterar la estabilidad de taludes o paramentos de excavación.
- Se mantendrá una actuación coordinada de las operaciones de excavación, de montaje de entibación en su caso, y del montaje de conducciones y accesorios ante la posible intervención de distintas empresas.
- En zanjas de profundidad mayor de 1,3 m, siempre que existan operarios trabajando en su interior, se mantendrá uno de reten en el exterior, que podrá actuar como ayudante en el trabajo y dará la alarma en caso de producirse alguna emergencia.
- Se acotarán las distancias mínimas de separación entre operarios dentro de la zanja, en función de las herramientas que empleen.
- Todo pozo, cámara o arqueta estará dotada de una tapa definitiva o provisional en el momento de su construcción o, cuando menos, se rodeará la zona de riesgo de caída con cordón de balizamiento. Siempre que un elemento sea destapado por necesidades de trabajo, será protegido con vallado provisional o señalizada con cordón de balizamiento y restituida la tapa, una vez que el trabajo finalice.
- En caso de emplear eslingas, éstas han de estar en correcto estado y su capacidad de carga ha de ser adecuada a la pieza a mover, teniendo en cuenta el ángulo de izado y el horcado alrededor de la pieza.

- Si se emplea la retroexcavadora para colocar los tubos, debe tener gancho y pestillo de seguridad y estar habilitada para tal fin.
- Queda prohibido el transporte aéreo de tubos en posición vertical. Se transportarán suspendidos a baja altura y sujetos de dos puntos mediante eslingas hasta llegar próximos al lugar de ubicación, depositándose en el suelo.
- El acercamiento de la maquinaria a los bordes de zanjas para descenso de material se realizará manteniendo la máxima distancia posible en función del peso del elemento y la capacidad de la máquina.
- En caso de utilizar maquinaria de ruedas, han de estar colocados los estabilizadores para cualquier trabajo de levantamiento de cargas.
- Antes de hormigonar cualquier zanja o canalización (en su caso) se examinarán los bordes y el estado de la zanja. En cualquier caso los camiones hormigoneras nunca se aproximarán al borde de la zanja sin contar con un tope de desplazamiento.
- Durante la operación de corte de un elemento no podrá haber otros operarios en la zona de trabajo en previsión de posibles proyecciones.
- Los desperdicios de tubos se recogerán en lugar adecuado, sin interferir en el tránsito por la obra, para su posterior carga y transporte al vertedero.
- Los elementos a montar se transportarán al punto de ubicación, suspendidos del gancho de la grúa mediante eslingas (o balancín) de dos puntos distantes para evitar desplazamientos no deseados.
- Una fase crítica del proceso es la recepción de los tubos en el interior de la zanja (la cual tendrá unas dimensiones mínimas que permitan la movilidad del trabajador). El operario nunca se colocará bajo la vertical del tubo y en caso necesario podrá utilizar un cabo para su guiado.
- No será retirada la eslinga o útil hasta que el tubo esté correctamente asentado y la máquina no ejerza ninguna fuerza.
- Se evitará en todo momento la simultaneidad de trabajos en la misma vertical, de tal modo que el trabajador situado en el interior de la zanja no se encuentre en ningún momento bajo la vertical de la carga.
- En el interior de la zanja permanecerá el número imprescindible de trabajadores, no más.
- Es fundamental el orden y la limpieza de la zona, tanto en el interior de la zanja como en la "cota cero" del terreno.

- En la mayor parte de los casos se recurrirá al uso de cuñas de madera. Estas no se pueden hacer en la obra mediante sierras de corte circular. Se deberán comprar listas para utilizar o realizarlas mediante sierras manuales tipo caladora.
- La carga se sustentará de manera segura evitando que pueda girar sobre sí misma. Se evitará que únicamente haya un punto de sujeción recomendándose el empleo de una cuerda guía.
- Para la ejecución de las juntas tendremos que tener en cuenta diferentes aspectos según el tipo de material.
- En el empleo de productos químicos para las juntas, será necesario disponer de las fichas de seguridad del producto con objeto de informar a los trabajadores y disponer de los equipos de protección adecuados.
- Los tubos encajados serán empujados y guiados con la ayuda de algún útil para evitar atrapamientos de manos o dedos en la propia junta.
- Se deberán paralizar los trabajos de colocación y montaje de tuberías para velocidades de viento superiores a 60 km/h.
- Una vez instalados los tubos, se repondrán las protecciones y/o señalización en los bordes de la zanja hasta su tapado definitivo.
- Accesos independientes para personas y vehículos, manteniendo su limpieza y permeabilidad en el transcurso de toda la obra.
- Balizar y señalizar la presencia de líneas eléctricas.
- Cualquier cambio en las condiciones y características de maquinaria y/o herramienta, deberá estar debidamente homologado.
- Delimitación de zonas de trabajo, circulación, acopios y maquinaria, debidamente señalizadas y balizadas.
- Equipos de extinción accesibles en las zonas con trabajos que puedan producir chispas.
- Extremar las precauciones en condiciones meteorológicas adversas.
- Iluminación suficiente.
- Información de presencia de fauna y flora local que pueda producir lesiones.
- No circular a velocidad excesiva, respetando los límites fijados para cada zona.
- No transitar por zonas con inestabilidad o con peligro de desprendimiento.
- No transportar cargas que, por su forma o su volumen, impidan ver el camino a recorrer.
- Prohibición de acceso a la obra a personas bajo los efectos del alcohol y/o estupefacientes.



- No se permitirá el uso de teléfonos móviles durante los trabajos, si es necesario su empleo se paralizarán los mismos.
- Los conductores y/o acompañantes deberán utilizar los cinturones de seguridad en aquellos vehículos habilitados para ello.
- Revisión y mantenimiento de la maquinaria y herramienta utilizada con disposición de la documentación necesaria según normativa.
- Se velará por la adecuada hidratación de los trabajadores.
- No se permitirá el uso de teléfonos móviles durante los trabajos, si es necesario su empleo se paralizarán los mismos.
- Trabajar con las ventanillas y/o puertas de la maquinaria cerradas.
- Respetar niveles máximos de carga.
- Uso de cinturones porta herramientas.
- Uso de maquinaria y herramienta solamente por personal formado y en su caso, además autorizado.
- Uso de señalista para accesos y/o maniobras específicas.

#### **5.2.25.9 Equipos de protección colectiva y señalización**

- Barandillas
- Elementos de balizamiento físico (cordón, cinta malla naranja, etc.)
- Elementos de agarre, peldaños y accesos a la maquinaria
- Elementos de limitación y protección
- Iluminación provisional
- Pasarelas de acceso
- Pórticos de limitación de gálibo
- Protección de huecos horizontales
- Regado de pistas
- Señales acústicas y luminosas en maquinaria
- Señalización de advertencia, prohibición y obligación
- Señales de ordenación de tráfico
- Señalista
- Sistema de protección contra incendios
- Tapón de plástico para protección de armaduras tipo 'seta'
- Topes de desplazamiento de vehículos

#### **5.2.25.10 Equipos de protección individual**

- Botas impermeables
- Calzado de protección
- Cascos de protección
- Cremas protectoras
- Fajas y cinturones antivibratorios
- Guantes de protección
- Rodilleras
- Ropa de señalización de alta visibilidad

#### **5.2.26 Instalación de valvulería, piezas especiales, accesorios y equipos en conducciones**

##### **5.2.26.1 Descripción**

Instalación de valvulería, piezas especiales, equipos y demás accesorios de cualquier material colocados en zanja por medios mecánicos y manuales. Incluye las labores de colocación conexión y los medios auxiliares para realizar la unión (soldadores, tráctel, etc.) y el montaje y desmontaje de los apeos y arriostamientos que fueran necesarios.

Los componentes se podrán instalar al mismo tiempo que se montan las tuberías o una vez se haya montado el tramo.

Se incluyen en actividad las válvulas de seccionamiento y control (aeración y regulación), codos, té, reducciones, carretes de desmontaje, filtros, equipos de medición de caudal, presión y nivel y equipos de control

##### **5.2.26.2 Procedimiento**

Se dispondrá en obra de un emplazamiento estratégico, lo más cercano posible del lugar de empleo, para el acopio de los materiales y desde el cual se irá suministrando a los distintos equipos de trabajo. Este acopio se realizará cumpliendo las exigencias del fabricante en cuando a su carga, descarga y almacenaje. Asimismo se recomienda tapar mediante lonas para evitar la incidencia de los rayos de sol sobre y provocar deformaciones en las piezas.

Se comprobarán que las bridas y las boquillas del enchufe, macho hembra, no hayan sufrido deformación o golpes durante la manipulación en fábrica, transporte y obra o descarga en la

misma, haciendo una verificación visual de los mismos, se limpiarán perfectamente antes de aplicar el jabón neutro o el lubricante, para garantizar la estanqueidad de la unión.

Se tendrá especial cuidado en no forzar las juntas lateralmente ni deformar la planeidad de las bridas, pues puede ser causa de la aparición de fugas. Se tratará de instalar los tubos lo más alineados posible.

Las piezas especiales de conexión, las piezas de calderería, las válvulas, etc., se instalarán al mismo tiempo que las tuberías, para realizar las pruebas de manera conjunta. De este modo quedarán mejor presentadas las piezas respecto a las tuberías, evitando que se produzcan tensiones no aconsejables en las mismas. Esto es particularmente importante en las uniones en T, que se utilizarán principalmente para la conexión de las tuberías.

El montaje de las piezas especiales, codos, tes, reducciones, etc., es una actividad que exige mucho tiempo y cuidado ya que deben montarse con mucha precisión para evitar fugas en dichos puntos. Una vez la pieza en la zanja, se procederá a su emboquillado. Se mantendrá así con ayuda de una palanca y un travesaño de madera y disponiendo de tráctel o similar se encajarán perfectamente el tubo a colocar con el anterior, para el caso de tuberías de pequeño diámetro se encajaran manualmente mediante un golpe de riñones del oficial montador

Para la ejecución de las juntas se tendrán en cuenta diferentes aspectos según el tipo de material.

#### **5.2.26.3 Maquinaria**

- Bombas de achique de agua
- Retroexcavadoras
- Camiones grúa
- Camiones de suministro
- Manipulador telescópico
- Soldadoras de tubos
- Equipos de Topografía
- Otras herramientas manuales y eléctricas

#### **5.2.26.4 Medios auxiliares**

- Cables, cadenas, cuerdas y eslingas

- Equipos de topografía
- Escaleras manuales
- Pasarelas de obra
- Torres de iluminación

#### **5.2.26.5 Formación específica necesaria para ejecución de las actividades**

Los trabajadores que presten sus servicios en obras de construcción deberán estar formados conforme a lo establecido en el Real Decreto 1627/1997, así como a lo indicado en el V Convenio General del Sector de la Construcción, sin perjuicio de que sea de aplicación cualquier otra legislación en la materia.

Las acciones formativas se ajustarán a las actividades a desarrollar conforme a la clasificación de oficios y duración establecida en la legislación anterior.

Se exigirá en esta actividad formación específica para trabajos de redes de abastecimiento y saneamiento y pocería.

#### **5.2.26.6 Presencia del Recurso Preventivo**

El contratista designará la presencia de Recurso Preventivo cuando la presencia del mismo sea obligatoria en base a la realización de actividades en la que los riesgos pueden verse agravados o modificados en el desarrollo del proceso o la actividad, por la concurrencia de operaciones diversas que se desarrollan sucesiva o simultáneamente y hacen preciso el control de la correcta aplicación de los métodos de trabajo según la Ley 31/95 y Art 11 Real Decreto 171/04.

Previo al comienzo de los trabajos el contratista detallará el criterio de presencia del Recurso Preventivo en cuantas actividades que no estén previstas en el Anexo II del Real Decreto 1627/97.

#### **5.2.26.7 Riesgos comunes**

- Atrapamiento, atropellos y choques o vuelcos por maquinaria
- Atrapamientos por objetos
- Caída de objetos y herramientas
- Caída de personas a distinto nivel.
- Caída de personas al mismo nivel
- Caída de cargas suspendidas

- Choque, golpes y /o cortes por objetos y herramientas
- Deslizamiento y desprendimiento de tierras
- Enfermedades profesionales o lesiones producidas por agentes físicos (ruido, temperatura extrema, polvo, vibraciones, radiaciones...)
- Exposición a agentes atmosféricos extremos
- Hundimientos y sepultamientos
- Inundación
- Picaduras y mordeduras
- Pisadas sobre objetos punzantes
- Proyección de fragmentos o partículas
- Sobreesfuerzos

#### **5.2.26.8 Medidas preventivas**

- Antes de permitir el acceso al fondo de las excavaciones, se saneará el talud y borde de las zanjas. Se balizarán a lo largo de su longitud, y si fuese necesario (en función del tipo de excavación) se vallarán.
- Se prohíbe el paso y/o estancia de personal bajo el radio de acción de equipos izados, tanto en el interior de la excavación como en el exterior.
- Se acopiarán los materiales únicamente a un lado y a una distancia no inferior a la mitad de la profundidad de zanja, del borde de la zanja, como norma general y a una distancia no inferior a la profundidad de la zanja en terrenos arenosos. Deberá estudiarse en función del tipo de terreno.
- Los pasos para el acceso de personal al tajo estarán delimitados y acondicionados correctamente. Se empleará valla para limitar los pasos y serán sobre superficie regular sin desnivel. En caso de existir desnivel se peldañearán correctamente.
- El acceso al fondo de la excavación se realizará por medio de escaleras de mano dotadas de elementos antideslizantes, fijadas superiormente y de longitud adecuada (sobrepasarán en 1 m. el borde de la zanja).
- Las zonas de trabajo se mantendrán siempre limpias y ordenadas y, si las características del terreno o la profundidad de la zanja lo exigieran, se procederá a su entibación, para prevenir desprendimientos del terreno. Se tendrá en cuenta el Estudio Geotécnico del proyecto si lo hubiese.

- Para pasos de personal sobre zanjas abiertas se instalarán pasarelas de ancho mínimo de 0,6 m, protegidas con barandillas rígidas superior e intermedia y rodapié, de una altura mínima de 1m.
- El acopio de equipos y accesorios se realizará de forma que quede asegurada su estabilidad, empleando para ello calzos preparados al efecto.
- El transporte aéreo de los equipos y accesorios mediante grúa se ejecutará suspendiendo la carga de dos puntos separados mediante útiles adecuados y normalizados que se revisarán periódicamente, con el fin de garantizar su perfecto estado de empleo.
- Quedará prohibida la ubicación de personal bajo cargas y toda maniobra de transporte se realizará bajo la vigilancia y dirección de personal especializado y conocedor de los riesgos que estas operaciones conllevan.
- En caso necesario, la ubicación de equipos y accesorios en el fondo de la zanja se realizará con ayuda de cuerdas guía u otros útiles preparados al efecto, no empleando jamás las manos o los pies para el ajuste fino de estos elementos en su posición.
- No se accederá nunca a zanjas inundadas, se procederá a efectuar achique, reconducción de aguas o cualquier otra actuación auxiliar que garantice, eliminación o retención de agua o corrientes.
- Se revisará el estado de la base de paramentos antes de acceder a la zanja o excavación para su rectificación si fuera preciso ante lavado o arrastre de tierras en la base que pudieran provocar socavamientos inferiores y alterar la estabilidad de taludes o paramentos de excavación.
- Se mantendrá una actuación coordinada de las operaciones de excavación, de montaje de entibación en su caso, y del montaje de conducciones y accesorios ante la posible intervención de distintas empresas.
- En zanjas de profundidad mayor de 1,3 m, siempre que haya operarios trabajando en su interior, se mantendrá uno de reten en el exterior, que podrá actuar como ayudante en el trabajo y dará la alarma en caso de producirse alguna emergencia.
- Se acotarán las distancias mínimas de separación entre operarios dentro de la zanja, en función de las herramientas que empleen.
- Las zonas de trabajo se mantendrán siempre limpias y ordenadas.
- Toda arqueta estará dotada de una tapa definitiva o provisional en el momento de su construcción o, cuando menos, se rodeará la zona de riesgo de caída con cordón de balizamiento.

- Siempre que una arqueta o pozo sea destape por necesidades de trabajo, será protegida con barandilla o señalizada con cordón de balizamiento y restituida la tapa, una vez que el trabajo finalice.
- En caso de emplear eslingas, éstas han de estar en correcto estado y su capacidad de carga ha de ser adecuada a la pieza a mover, teniendo en cuenta el ángulo de izado y el horcado alrededor de la pieza.
- Los equipos y accesorios podrán ser colocados en su posición con grúa, camión grúa o mediante el empleo de una retroexcavadora con gancho y pestillo de seguridad, habilitada para tal fin con objeto de minimizar el peligro de aumentar el peso transmitido al terreno por varias máquinas.
- El acercamiento de la maquinaria a los bordes de zanjas para descenso de material se realizará manteniendo la máxima distancia posible en función del peso del elemento y la capacidad de la máquina.
- En caso de utilizar maquinaria de ruedas, han de estar colocados los estabilizadores para cualquier trabajo de levantamiento de cargas.
- Quedará prohibida la ubicación de personal bajo cargas y toda maniobra de transporte se realizará bajo la vigilancia y dirección de personal especializado y conocedor de los riesgos que estas operaciones conllevan.
- Los elementos a montar se transportarán al punto de ubicación, suspendidos del gancho de la grúa mediante eslingas (o balancín) de dos puntos distantes para evitar desplazamientos no deseados.
- No será retirada la eslinga o útil hasta que el tubo esté correctamente asentado y la máquina no ejerza ninguna fuerza.
- Se evitará en todo momento la simultaneidad de trabajos en la misma vertical, de tal modo que el trabajador situado en el interior de la zanja no se encuentre en ningún momento bajo la vertical de la carga.
- En el interior de la zanja permanecerá el número imprescindible de trabajadores, no más.
- Es fundamental el orden y la limpieza de la zona, tanto en el interior de la zanja como en la "cota cero" del terreno.
- En la mayor parte de los casos se recurrirá al uso de cuñas de madera. Éstas no se pueden hacer en la obra mediante sierras de corte circular. Se deberán comprar listas para utilizar o realizarlas mediante sierras manuales tipo caladora.

- La carga se sustentará de manera segura evitando que pueda girar sobre sí misma. Se evitará que únicamente haya un punto de sujeción, se recomienda el empleo de una cuerda guía.
- En el empleo de productos químicos para las juntas, será necesario disponer de las fichas de seguridad del producto con objeto de informar a los trabajadores y disponer de los equipos de protección adecuados.
- Los equipos encajados serán empujados y guiados con la ayuda de algún útil para evitar atrapamientos de manos o dedos en la propia junta.
- Se deberán paralizar los trabajos de colocación y montaje de equipos para velocidades de viento superiores a 60 km/h.
- Una vez instalados los equipos y accesorios, se repondrán las protecciones y/o señalización en los bordes de la zanja hasta su tapado definitivo.
- Accesos independientes para personas y vehículos, manteniendo su limpieza y permeabilidad en el transcurso de toda la obra.
- Balizar y señalizar la presencia de líneas eléctricas.
- Cualquier cambio en las condiciones y características de maquinaria y/o herramienta, deberá estar debidamente homologado.
- Delimitación de zonas de trabajo, circulación, acopios y maquinaria, debidamente señalizadas y balizadas.
- Equipos de extinción accesibles en las zonas con trabajos que puedan producir chispas.
- Extremar las precauciones en condiciones meteorológicas adversas.
- Iluminación suficiente.
- Información de presencia de fauna y flora local que pueda producir lesiones.
- No circular a velocidad excesiva, respetando los límites fijados para cada zona.
- No transitar por zonas con inestabilidad o con peligro de desprendimiento.
- No transportar cargas, que por su forma o su volumen, impidan ver el camino a recorrer.
- Prohibición de acceso a la obra a personas bajo los efectos del alcohol y/o estupefacientes.
- No se permitirá el uso de teléfonos móviles durante los trabajos, si es necesario su empleo se paralizarán los mismos.
- Los conductores y/o acompañantes deberán utilizar los cinturones de seguridad en aquellos vehículos habilitados para ello.
- Revisión y mantenimiento de la maquinaria y herramienta utilizada con disposición de la documentación necesaria según normativa.



- Se velará por la adecuada hidratación de los trabajadores.
- Trabajar con las ventanillas y/o puertas de la maquinaria cerradas.
- Respetar niveles máximos de carga.
- Uso de cinturones porta herramientas.
- Uso de maquinaria y herramienta solamente por personal formado y en su caso, además autorizado.
- Uso de señalista para accesos y/o maniobras específicas.

#### **5.2.26.9 Equipos de protección colectiva y señalización**

- Barandillas
- Elementos de balizamiento físico (cordón, cinta malla naranja, etc.)
- Elementos de agarre, peldaños y accesos a la maquinaria
- Elementos de delimitación y protección
- Iluminación provisional
- Pasarelas de acceso
- Pórticos de limitación de gálibo
- Protección de huecos horizontales
- Señales acústicas y luminosas en maquinaria
- Señalización de advertencia, prohibición y obligación
- Señales de salvamento y socorro
- Señales de ordenación de tráfico
- Señalista
- Sistema de protección contra incendios
- Tapón de plástico para protección de armaduras tipo 'seta'
- Topes de desplazamiento de vehículos

#### **5.2.26.10 Equipos de protección individual**

- Botas impermeables
- Calzado de protección
- Cascos de protección
- Cremas protectoras
- Fajas y cinturones antivibratorios
- Guantes de protección

- Rodilleras
- Ropa de señalización de alta visibilidad

## **5.2.27 Montaje de ferralla**

### **5.2.27.1 Descripción**

Actividad que incluye todas las acciones con barras metálicas, ferralla, desde que es suministrada hasta que queda montada en su posición definitiva en obra.

### **5.2.27.2 Procedimiento**

Los trabajos consisten en la maniobra con la ferralla suministrada, desde el acopio, manipulación, modificación “in situ” para adecuarla a su ubicación, y finalmente su montaje y colocación de forma estable y resistente, incluyendo la soldadura o atado de barras, replanteo, nivelación, instalación de separadores y protección de los extremos punzantes.

Previo a la elaboración y montaje del acero corrugado la oficina técnica de obra realizará el despiece de las armaduras representadas en los planos, a partir de las dimensiones de los elementos estructurales de hormigón armado y de las longitudes precisas para el montaje: separadores, pates, etc., teniendo en cuenta los recubrimientos, las longitudes de anclaje, y las longitudes de empalmes por solapes, indicadas en los planos y en su defecto calculadas según la norma.

Para una correcta ejecución de estos trabajos, el hierro será elaborado en taller y colocado en obra. Durante la colocación de la ferralla se colocarán también los tubos o conducciones de desagües y drenajes del elemento si procediera la misma.

El montaje de las piezas que forman la armadura de elementos estructurales se podrá realizar en el taller de ferralla, siempre que se cumplan los siguientes requisitos:

- La configuración de este no impida la colocación de elementos completos.
- La rigidez del elemento montado permita su transporte sin deformaciones.
- Las dimensiones del elemento montado; peso o volumen, no impida su transporte, izado o colocación in situ.

El replanteo se realizará mediante líneas topográficas pintadas con tiza, o marcas topográficas fijadas, en los encofrados o elementos estructurales hormigonados, la cota del hormigón de

limpieza y la cota de la armadura superior y de la superficie superior del hormigón, la situación en planta, la separación entre las barras el final de barras, y demás señales que aseguren la correcta colocación de las armaduras según los planos del Proyecto.

Se colocan los separadores y calzos de mortero o plástico, firmemente sujetos a las barras para que no se muevan durante la puesta en obra del hormigón, de un tamaño que asegure el recubrimiento establecido en los planos de Proyecto, y a una separación adecuada a la rigidez de la armadura, que asegure el mantenimiento del espesor del recubrimiento durante la puesta en obra del hormigón.

La armadura colocada y montada se fija respecto a los encofrados, de modo que se impida el desplazamiento de la armadura respecto al encofrado, durante la puesta en obra del hormigón.

Se colocan las esperas de forma que no sea preciso desplazarlas (grifado) para realizar correctamente los empalmes por solapo con las armaduras de los elementos estructurales de las siguientes fases del hormigonado, con los recubrimientos adecuados.

Los cortes de armaduras y los refuerzos suplementarios para huecos o elementos embebidos, se realizan según detalles constructivos expresamente preparados por la Oficina Técnica de Obra para cada caso.

Finalizada la colocación de las armaduras y previamente a la puesta en obra del hormigón, se realiza la limpieza del fondo del encofrado. Si por la geometría del elemento estructural el fondo del encofrado queda inaccesible al final del montaje, se realizará la limpieza en fases anteriores.

#### **5.2.27.3 Maquinaria**

- Camiones grúa
- Cizallas
- Dobladoras
- Enderezadoras
- Etribadoras
- Equipos de soldadura
- Grúas torre
- Grupos electrógenos

- Mesas de corte
- Radiales
- Otras herramientas manuales y eléctricas

#### **5.2.27.4 Medios auxiliares**

- Andamios
- Cables, cadenas, cuerdas y eslingas
- Escaleras de mano
- Torres de iluminación

#### **5.2.27.5 Formación específica necesaria para ejecución de las actividades**

Los trabajadores que presten sus servicios en obras de construcción deberán estar formados conforme a lo establecido en el Real Decreto 1627/1997, así como a lo indicado en el V Convenio General del Sector de la Construcción, sin perjuicio de que sea de aplicación cualquier otra legislación en la materia.

Las acciones formativas se ajustarán a las actividades a desarrollar conforme a la clasificación de oficios y duración establecida en la legislación anterior.

Se exigirá en esta actividad formación específica para ferrallado.

#### **5.2.27.6 Presencia del Recurso Preventivo**

El contratista designará la presencia de Recurso Preventivo cuando la presencia del mismo sea obligatoria en base a la realización de actividades en la que los riesgos pueden verse agravados o modificados en el desarrollo del proceso o la actividad, por la concurrencia de operaciones diversas que se desarrollan sucesiva o simultáneamente y hacen preciso el control de la correcta aplicación de los métodos de trabajo según la Ley 31/95 y Art 11 Real Decreto 171/04.

Previo al comienzo de los trabajos el contratista detallará el criterio de presencia del Recurso Preventivo en cuantas actividades que no estén previstas en el Anexo II del Real Decreto 1627/97.

#### **5.2.27.7 Riesgos comunes**

- Atrapamiento, atropellos y choques o vuelcos por maquinaria
- Atrapamiento por objetos

- Caída de objetos y herramientas
- Caída de personas a distinto nivel
- Caída de personas al mismo nivel
- Choque, golpes y /o cortes por objetos y herramientas
- Contacto eléctrico
- Contactos térmicos
- Enfermedades profesionales o lesiones producidas por agentes físicos (ruido, temperatura extrema, polvo, vibraciones, radiaciones...).
- Exposición a agentes atmosféricos extremos
- Picaduras y mordeduras
- Pisadas sobre objetos punzantes
- Proyección de fragmentos o partículas
- Sobreesfuerzos

#### **5.2.27.8 Medidas preventivas**

- Se habilitará en obra un espacio dedicado al acopio clasificado de los redondos de ferralla próximo al lugar de montaje de armaduras.
- Los paquetes de redondos se almacenarán en posición horizontal sobre durmientes de madera capa a capa, evitándose las alturas de las pilas superiores a 1,5 m.
- No sobrecargar las plataformas de andamios con excesiva carga de redondos durante el ferrallado.
- El transporte aéreo de paquetes de armaduras mediante grúa se ejecutará suspendiendo la carga de dos puntos separados.
- No utilizar alambre o cercos de cierre para el izado de los paquetes. Horcar correctamente la carga mediante cadena.
- La ferralla montada se transportará al punto de ubicación suspendida del gancho de la grúa mediante cadenas que la sujetarán de dos puntos distantes para evitar deformaciones y desplazamientos no deseados.
- No se emplearán eslingas textiles, ya que pueden ser cortadas fácilmente por los rebordes de armaduras. Se emplearán cables o cadenas.
- Los fragmentos sueltos de ferralla, se transportarán apilados ordenadamente en el interior de plataformas con zócalos alrededor, vigilando que no puedan caer os objetos por desplome durante el transporte a gancho.

- Se prohíbe el transporte vertical de armaduras de pilares o vigas, sólo se permitirá la elevación vertical de pilares para la colocación en su lugar, una vez transportado al tajo.
- La ferralla montada se almacenará en los lugares designados a tal efecto separado del lugar de montaje.
- Los desperdicios o recortes de hierro y acero, se recogerán acoplándose en el lugar determinado para su posterior carga y posterior transporte a vertedero.
- Se efectuará un barrido diario de puntas, alambres y recortes de ferralla en torno al banco de trabajo.
- Las herramientas usadas para cortar y doblar se mantendrán en correcto estado de uso; tendrán protegidas todas sus partes peligrosas, y específicamente estarán dotadas de las protecciones adecuadas para evitar el accidente de tipo eléctrico, en aquellas que funcionan con este tipo de energía.
- Se prohíbe trepar por armaduras verticales, en cualquier caso.
- Se instalarán caminos de tablonos que permitan la circulación sobre solera o cimientos en fase de armado (o tendidos de mallazo de reparto).
- Las armaduras antes de su colocación estarán completamente terminadas, reduciéndose así al mínimo tiempo imprescindible el acceso de personal al fondo de zanjas y pozos de cimentación.
- Las esperas en zonas de paso de operarios, así como las esperas verticales con posibilidad de caída de operarios estarán protegidas.
- En caso de premontar la ferralla en obra, será necesario utilizar estructuras auxiliares de soporte correctamente diseñadas y fabricadas (siempre metálicas).
- El izado y colocación de la ferralla premontada será realizado, en caso necesario mediante balancines adecuados al uso.
- En caso de corte o pinchazo con ferralla acudir de inmediato a la mutua para su evaluación y en caso necesario vacunación.
- El ferrallado de muros, pilares y elementos verticales que no sea mediante ferralla premontada será realizado mediante andamio modular correctamente instalado.
- Queda prohibido como instalación de obra los cables de alimentación de las máquinas del taller que no estén debidamente protegidas de los efectos mecánicos, bajo tubo u otras medidas similares, no permitiéndose en ningún caso que permanezcan los conductores por la ferralla.

- Las maniobras de ubicación “in situ” de ferralla montada se guiará mediante un equipo de tres hombres, dos guiarán mediante sogas o cabos en dos direcciones la pieza a situar, siguiendo las instrucciones del tercero que procederá manualmente a efectuar las correcciones de aplomado.
- Accesos independientes para personas y vehículos, manteniendo su limpieza y permeabilidad en el transcurso de toda la obra.
- Adecuar el número de trabajadores al peso de la carga a manipular y los movimientos a realizar.
- Balizar y señalizar la presencia de líneas eléctricas.
- Cualquier cambio en las condiciones y características de maquinaria y/o herramienta, deberá estar debidamente homologado.
- Delimitación de zonas de trabajo, circulación, acopios y maquinaria, debidamente señalizadas y balizadas.
- En ningún caso se utilizará maquinaria que no sea diseñada específicamente para tal fin como medio de transporte.
- Equipos de extinción accesibles en las zonas con trabajos que puedan producir chispas.
- Extremar las precauciones en condiciones meteorológicas adversas.
- Fijación segura de objetos y equipos presentes en la obra.
- Iluminación suficiente.
- Información de presencia de fauna y flora local que pueda producir lesiones.
- La superficie de trabajo deberá de quedar protegida frente a la caída por delante y por detrás de las pasarelas y encofrados.
- La vestimenta utilizada no deberá dejar zonas al descubierto, en la medida de lo posible.
- Mantener las distancias de seguridad.
- Montaje de línea de vida anclada a los encofrados o elementos resistentes.
- No circular a velocidad excesiva, respetando los límites fijados para cada zona.
- No portar materiales inflamables a no ser que la actividad específicamente así lo requiera.
- No se soltarán los enganches de grupos de barras hasta no estar en posición nivelada y estable y nunca tras ellas en pendiente.
- No transitar por zonas con inestabilidad o con peligro de desprendimiento
- No transportar cargas que por su forma o su volumen, impidan ver el camino a recorrer.
- Planificación preventiva del acceso durante las diferentes fases del ferrallado.
- Planificación de los recorridos aéreos de la ferralla.

- Prohibición de acceso a la obra a personas bajo los efectos del alcohol y/o estupefacientes.
- No se permitirá el uso de teléfonos móviles durante los trabajos, si es necesario su empleo se paralizarán los mismos.
- Prohibición de circulación y/o trabajo de vehículos y maquinaria en terrenos inestables.
- Respetar niveles máximos de carga.
- Se señalizará y se mantendrá actualizada en cada fase de la obra los recorridos y las salidas de evacuación.
- Se velará por la adecuada hidratación de los trabajadores.
- Señalización, orden y limpieza, incluyendo su mantenimiento a lo largo de todos los trabajos.
- Técnica correcta de manipulación de herramienta y objetos.
- Trabajar con las ventanillas y/o puertas de la maquinaria cerradas
- Uso de maquinaria y herramienta solamente por personal formado y en su caso, además autorizado.
- Uso de señalista para accesos y/o maniobras específicas.

#### **5.2.27.9 Equipos de protección colectiva y señalización**

- Barandillas
- Elementos de balizamiento físico (cordón, cinta malla naranja, etc.)
- Elementos de agarre, peldaños y accesos a la maquinaria
- Elementos de limitación y protección
- Iluminación provisional
- Señales acústicas y luminosas en maquinaria
- Señalización de riesgos
- Señalista
- Sistema de protección contra incendios
- Tapón de plástico para protección de armaduras tipo “seta”

#### **5.2.27.10 Equipos de protección individual**

- Arnéses y anclajes
- Calzado de protección
- Cascos de protección
- Cremas protectoras



- Fajas y cinturones antivibratorios
- Gafas de protección
- Guantes de protección
- Líneas de vida
- Ropa de señalización de alta visibilidad

## **5.2.28 Montaje de estructura metálica**

### **5.2.28.1 Descripción**

Esta actividad corresponde a las operaciones de construcción de elementos sustentantes, verticales y horizontales, utilizando como material principal el acero. Las principales operaciones consisten en realizar trabajos de soldadura en altura y ensamblajes de estructuras metálicas, vigas, pilares, etc.

### **5.2.28.2 Procedimiento**

Las obras consistirán en la ejecución de las estructuras de acero, y de las partes de acero correspondientes a las estructuras mixtas de acero y hormigón.

Normalmente se cumplirán estos hitos:

- Ejecución en taller de la estructura.
- Expedición, transporte y montaje de la misma.
- Prestación y erección de todos los andamios y elementos de elevación y auxiliares que sean necesarios, tanto para el montaje como para la realización de la función inspectora.

La estructura metálica será, provisional y cuidadosamente, montada en blanco en el taller, para asegurarse de la perfecta coincidencia en el taladro de los diversos elementos que han de unirse, o de la exacta configuración geométrica de los elementos concurrentes.

Cuando la estructura sea de tamaño excepcional, no siendo suficientes los medios habituales y corrientes de que se puede disponer para el manejo y colocación de los diversos elementos de la misma, se realizará el montaje por separado de los elementos principales y secundarios.

El proceso de montaje será el previsto en los Planos. Antes del montaje en blanco en el taller, o del definitivo en obra, todas las piezas y elementos metálicos que constituyen la estructura

serán fuertemente raspados con cepillos metálicos, para separar del metal toda huella de oxidación y cuantas materias extrañas pudiera tener adheridas.

Las manipulaciones necesarias para la carga, descarga, transporte, almacenamiento a pie de obra y montaje, se realizarán con el cuidado suficiente para no provocar sollicitaciones excesivas en ningún elemento de la estructura, y para no dañar ni a las piezas ni a la pintura. Se cuidarán especialmente, protegiéndolas si fuera necesario, las partes sobre las que hayan de fijarse las cadenas, cables o ganchos a utilizar en la elevación o sujeción de las piezas de la estructura.

Se corregirá cuidadosamente, antes de proceder al montaje, cualquier abolladura, comba o torcedura que haya podido provocarse en las operaciones de transporte. Si el defecto no puede ser corregido, o se presume que, después de corregido, puede afectar a la resistencia o estabilidad de la estructura, la pieza en cuestión será rechazada; marcándola debidamente para dejar constancia de ello.

Durante su montaje, la estructura se asegurará provisionalmente mediante pernos, tornillos, calzos, apeos, o cualquier otro medio auxiliar adecuado; debiendo quedar garantizadas, con los que se utilicen, la estabilidad y resistencia de aquélla, hasta el momento de terminar las uniones definitivas.

En el montaje, se prestará la debida atención al ensamble de las distintas piezas, con el objeto de que la estructura se adapte a la forma prevista en el Proyecto; debiéndose comprobar, cuantas veces fuese necesario, la exacta colocación relativa de sus diversas partes.

No se comenzará el roblonado, atornillado definitivo, o soldeo de las uniones de montaje, hasta que no se haya comprobado que la posición de las piezas a que afecta cada unión coincide exactamente con la definitiva; o, si se han previsto elementos de corrección, que su posición relativa es la debida, y que la posible separación de la forma actual, respecto de la definitiva, podrá ser anulada con los medios de corrección disponibles.

Las placas de asiento de los aparatos de apoyo sobre los macizos de fábrica y hormigón se harán descansar provisionalmente sobre cuñas, y se inmovilizarán una vez conseguidas las alineaciones y aplomos definitivos; no procediéndose a la fijación última de las placas mientras no se encuentren colocados un número de elementos suficientes para garantizar la correcta disposición del conjunto.

#### 5.2.28.3 Maquinaria

- Camiones grúa
- Equipos de soldadura por oxicorte
- Equipos de soldadura por arco eléctrico
- Grúas móviles
- Grúas torre
- Grupos electrógenos
- Manipuladores telescópicos.
- Motosoldadoras
- Plataformas elevadoras
- Radiales
- Taladradoras
- Otras herramientas manuales y eléctricas

#### 5.2.28.4 Medios auxiliares

- Andamios
- Cables, cadenas, cuerdas y eslingas
- Equipos de topografía
- Escaleras manuales
- Plataforma de descarga
- Traspales hidráulicos
- Torres de iluminación

#### 5.2.28.5 Formación específica necesaria para ejecución de las actividades

Los trabajadores que presten sus servicios en obras de construcción deberán estar formados conforme a lo establecido en el Real Decreto 1627/1997, así como a lo indicado en el V Convenio General del Sector de la Construcción, sin perjuicio de que sea de aplicación cualquier otra legislación en la materia.

Las acciones formativas se ajustarán a las actividades a desarrollar conforme a la clasificación de oficios y duración establecida en la legislación anterior.

Se exigirá en esta actividad formación específica para montaje de estructuras metálicas.

#### **5.2.28.6 Presencia del Recurso Preventivo**

El contratista designará la presencia de Recurso Preventivo cuando la presencia del mismo sea obligatoria en base a la realización de actividades en la que los riesgos pueden verse agravados o modificados en el desarrollo del proceso o la actividad, por la concurrencia de operaciones diversas que se desarrollan sucesiva o simultáneamente y hacen preciso el control de la correcta aplicación de los métodos de trabajo según la Ley 31/95 y Art 11 Real Decreto 171/04.

Previo al comienzo de los trabajos el contratista detallará el criterio de presencia del Recurso Preventivo en cuantas actividades que no estén previstas en el Anexo II del Real Decreto 1627/97.

#### **5.2.28.7 Riesgos comunes**

- Atrapamiento, atropellos y choques o vuelcos por maquinaria
- Atrapamiento por objetos
- Caída de objetos y herramientas
- Caída de personas a distinto nivel
- Caída de personas al mismo nivel
- Choque, golpes y /o cortes por objetos y herramientas
- Contactos eléctricos
- Contactos térmicos
- Enfermedades profesionales producidas por agentes físicos (ruido, temperatura extrema, polvo, vibraciones, radiaciones...)
- Exposición a agentes atmosféricos extremos.
- Picaduras y mordeduras
- Pisadas sobre objetos punzantes
- Proyección de fragmentos o partículas
- Sobreesfuerzos

#### **5.2.28.8 Medidas preventivas**

- La perfilería se transportarán de manera que el traqueteo, las sacudidas, los golpes o el peso de las cargas no pongan en peligro la estabilidad de las piezas, o del vehículo, debiendo estar firmemente sujetas las bridas o eslingas a las piezas.

- El almacenaje o acopio de los elementos se ubicará en una zona en la que los recorridos de la grúa que los va a elevar para proceder a su montaje no afecte a posibles trabajos bajo el área de acción de las cargas suspendidas.
- El lugar donde se almacenen será capaz de resistir el peso de las piezas, siendo horizontal.
- Para las operaciones de enganche se ha de comprobar que los anclajes que traen las piezas estén en correctas condiciones, comprobándose que las piezas no presentan zonas deterioradas con el consiguiente peligro de desprendimiento al izarse.
- Los cables empleados en las operaciones de izado deberán ser revisados periódicamente, desechándose cuando presenten el menor defecto.
- Empleo de ganchos y grilletes con cierres de seguridad.
- Las tenazas, abrazaderas u otros accesorios utilizados para el izado serán de forma y dimensiones que puedan garantizar una sujeción firme sin dañar al elemento, debiendo llevar marcada la carga máxima admisible en las condiciones más desfavorables de izado.
- La grúa o aparato de elevación será adecuado a las cargas a elevar.
- Se prohíbe el izado y montaje de elementos prefabricados pesados en régimen de fuertes vientos (más de 50 km/h).
- Si la zona de operaciones no queda dentro del campo visual del operador de grúa, se emplearán señalistas y cuantos trabajadores sean precisos, no permaneciendo ninguno de ellos bajo la vertical de la carga suspendida.
- Señalizar y acotar los posibles desniveles.
- El trabajo en altura se hará desde plataformas o andamios, si no fuera posible se empleará redes de protección, arnés de seguridad, sujetos a elementos fijos o a líneas de vida.
- Se revisarán las eslingas, grilletes y útiles de izado.
- Se utilizarán cuerdas (cabos y estrobos) para guiar las cargas suspendidas.
- La colocación de las piezas en su posición definitiva se hará en descenso vertical y lo más lentamente posible.
- Se fijarán los perfiles mediante tirantes u otros medios antes de proceder al desenganchado de las eslingas.
- Los perfiles en el momento de su colocación estarán exentos de hielo y nieve.
- Accesos independientes para personas y vehículos, manteniendo su limpieza y permeabilidad en el transcurso de toda la obra.
- Colocación de elementos provisionales como cables, puntales, etc., para garantizar la estabilidad.

- Colocar tomas de tierra y aislamientos eléctricos.
- Colocar topes de seguridad en las ruedas de la maquinaria durante las maniobras de carga y descarga.
- Cualquier cambio en las condiciones y características de maquinaria y/o herramienta, deberá estar debidamente homologado.
- Delimitación de zonas de trabajo, circulación, acopios y maquinaria, debidamente señalizadas y balizadas.
- Elevar la carga lo suficiente para evitar obstáculos.
- En ningún caso se utilizará maquinaria que no sea diseñada específicamente para tal fin como medio de transporte.
- Fijación segura de objetos y equipos presentes en la obra.
- Iluminación suficiente.
- Información de presencia de fauna y flora local que pueda producir lesiones.
- La superficie de trabajo deberá de quedar protegida frente a la caída por huecos.
- La vestimenta utilizada no deberá dejar zonas al descubierto, en la medida de lo posible.
- Mantener las distancias de seguridad.
- Nivelación y compactación de suelos antes de utilizar maquinaria de elevación.
- No circular a velocidad excesiva, respetando los límites fijados para cada zona.
- No portar materiales inflamables a no ser que la actividad específicamente así lo requiera.
- No transportar cargas, que por su forma o su volumen, impidan ver el camino a recorrer.
- Pestillos de seguridad en ganchos.
- Prohibición de acceso a la obra a personas bajo los efectos del alcohol y/o estupefacientes.
- No se permitirá el uso de teléfonos móviles durante los trabajos, si es necesario su empleo se paralizarán los mismos.
- Prohibición de circulación y/o trabajo de vehículos y maquinaria en terrenos inestables.
- Recopilación de información y detección según la técnica adecuada de los distintos servicios afectados.
- Revisión y mantenimiento de la maquinaria y herramienta utilizada con disposición de la documentación necesaria según normativa.
- Se prohíbe el movimiento de cargas sobre zonas en las que se esté trabajando.
- Se señalizará y se mantendrá actualizada en cada fase de la obra los recorridos y las salidas de evacuación.
- Se velará por la adecuada hidratación de los trabajadores.

- Señalización, orden y limpieza, incluyendo su mantenimiento a lo largo de todos los trabajos.
- Solo será permitido el uso de móviles mediante manos libres durante la conducción de maquinaria.
- Técnica correcta de manipulación de herramienta y objetos.
- Técnica correcta de movimiento de ascenso y descenso entre distintos niveles.
- Tensión previa de los cables una vez enganchada la carga.
- Uso de maquinaria y herramienta solamente por personal formado y en su caso, además autorizado.
- Verificación del suelo sobre el que apoya la plataforma.
- Se adoptarán todas las medidas preventivas descritas en el presente Estudio para los trabajos de soldadura.

#### **5.2.28.9 Equipos de protección colectiva y señalización**

- Aislamientos y tomas de tierra
- Barandillas
- Elementos de agarre, peldaños y accesos a la maquinaria
- Elementos de limitación y protección
- Iluminación provisional
- Protección de huecos horizontales
- Redes de protección
- Señales acústicas y luminosas en maquinaria
- Señalización de advertencia, prohibición y obligación
- Señales de ordenación de tráfico
- Señalista
- Sistema de protección contra incendios

#### **5.2.28.10 Equipos de protección individual**

- Arnéses y anclajes
- Calzado de protección
- Cascos de protección
- Cremas protectoras
- Dispositivos anticaídas (retráctil o deslizante)

- Fajas y cinturones antivibratorios
- Gafas de protección
- Guantes de protección
- Líneas de vida
- Ropa de señalización de alta visibilidad

## **5.2.29 Encofrados verticales**

### **5.2.29.1 Descripción**

Trabajos necesarios para el montaje y desmontaje de encofrados en cimentación o alzados a una o dos caras, rectos o curvos verticales. Incluye las labores de apeo y arriostramiento de los encofrados. Además, incluye la colocación de pasamuros.

### **5.2.29.2 Procedimiento**

En este tipo de encofrados se utilizarán distintos tipos de elementos y/o materiales en función de la zona a encofrar. Así pues, en zonas con pequeñas alturas de encofrado (tales como zapatas, recrecidos de muros, etc.) se utilizará un tipo de encofrado tradicional formado por tablones, tabloncillos, tablas y puntales, aunque se estudiará la viabilidad de este tipo de encofrados debido a su bajo rendimiento y su costo.

En zonas en las que la altura ya sea considerable y se requiera un encofrado más resistente se usarán encofrados prefabricados como son paneles, estabilizadores, ménsulas de trabajo y mordazas de izado.

El montaje de los encofrados se basará en la unión entre diversos paneles unitarios modulados hasta conseguir el conjunto deseado tanto en longitud como en altura, incluyendo plataformas de trabajo, accesos, etc. incluyendo las unidades de montaje, traslado y colocación.

Habrá que realizar en el suelo el mayor número de operaciones de montaje posibles incluido el de las plataformas de trabajo, previas a la colocación "in situ" de los encofrados.

Los paneles serán colocados en su posición mediante la utilización de grúas y la unión entre paneles se realizará mediante cuñas rápidas.

Se acodalarán los paneles al terreno mediante barras estabilizadoras asegurando la verticalidad de los mismos mediante plomadas o niveles laser.



Una vez que estén colocados los paneles de una de las caras del muro, se colocarán los paneles de la otra cara, alineándose rápidamente mediante los tirantes que sujetarán las dos caras del encofrado.

Posteriormente si la altura de encofrado lo requiere se montará la plataforma de trabajo mediante los anclajes especialmente preparados para tal actividad.

#### **5.2.29.3 Maquinaria**

- Camiones grúa
- Grúas torre
- Grúas autopropulsadas
- Manipuladores telescópicos
- Plataformas elevadoras (PEMP)
- Radiales
- Taladradoras
- Otras herramientas manuales y eléctricas

#### **5.2.29.4 Medios auxiliares**

- Andamios
- Cables, cadenas, cuerdas y eslingas
- Carretón o carretilla de mano
- Equipos de topografía
- Escaleras manuales
- Puntales
- Torres de iluminación

#### **5.2.29.5 Formación específica necesaria para ejecución de las actividades**

Los trabajadores que presten sus servicios en obras de construcción deberán estar formados conforme a lo establecido en el Real Decreto 1627/1997, así como a lo indicado en el V Convenio General del Sector de la Construcción, sin perjuicio de que sea de aplicación cualquier otra legislación en la materia.

Las acciones formativas se ajustarán a las actividades a desarrollar conforme a la clasificación de oficios y duración establecida en la legislación anterior.

Se exigirá en esta actividad formación específica para encofrados.

#### **5.2.29.6 Presencia del Recurso Preventivo**

El contratista designará la presencia de Recurso Preventivo cuando la presencia del mismo sea obligatoria en base a la realización de actividades en la que los riesgos pueden verse agravados o modificados en el desarrollo del proceso o la actividad, por la concurrencia de operaciones diversas que se desarrollan sucesiva o simultáneamente y hacen preciso el control de la correcta aplicación de los métodos de trabajo según la Ley 31/95 y Art 11 Real Decreto 171/04.

Previo al comienzo de los trabajos el contratista detallará el criterio de presencia del Recurso Preventivo en cuantas actividades que no estén previstas en el Anexo II del Real Decreto 1627/97.

#### **5.2.29.7 Riesgos comunes**

- Atrapamiento, atropellos y choques o vuelcos por maquinaria
- Atrapamientos por objetos
- Caída de objetos y herramientas
- Caída de personas a distinto nivel
- Caída de personas al mismo nivel
- Caída de cargas suspendidas
- Choque, golpes y /o cortes por objetos y herramientas
- Enfermedades profesionales o lesiones producidas por agentes físicos (ruido, temperatura extrema, polvo, vibraciones, radiaciones...)
- Exposición a agentes atmosféricos extremos
- Picaduras y mordeduras
- Pisadas sobre objetos punzantes
- Proyección de fragmentos o partículas
- Sobreesfuerzos

#### **5.2.29.8 Medidas preventivas**

- No se permitirá la presencia de personal en las zonas de batida del encofrado ni en aquellos otros espacios que puedan verse afectados por una eventual caída, balanceo, etc.
- La orientación de los paneles de encofrado suspendidos se realizará mediante cuerdas guías amarradas a sus laterales y serán manipuladas por tantos trabajadores como sean

necesarios y su longitud será tal que permita a estos permanecer alejados de la zona de batida o caída.

- Las labores de ajuste y nivelación se realizarán con los encofrados lo más cerca posible del suelo y siempre desde los lugares que presenten menor riesgo para los trabajadores que los manipulen en caso de caída fortuita o balanceo de la carga.
- Una vez acoplados y alineados los encofrados y antes de soltarlos de la grúa, se procederá a arriostrarlos adecuadamente.
- No se soltará el panel de la grúa hasta que no esté garantizada su estabilidad. En función de la altura a la cual quede posicionado el panel, el trabajador encargado de soltar la carga utilizará el sistema de protección correspondiente que le proteja, si existiera, del riesgo de caída en altura.
- En función de la altura del encofrado se dispondrán de andamiajes o plataformas de trabajo para el ascenso y descenso de personal a la zona de trabajo.
- En los encofrados en los cuales no se requiera la colocación de plataformas de trabajo o andamios de encofrado, se utilizarán escaleras de mano, pero nunca se trepará directamente por el encofrado.
- Se prohíbe la permanencia de operarios en las zonas movimiento de cargas durante las operaciones de izado de tabloncillos, tablas y puntales. Igualmente se procederá durante la elevación de paneles, estabilizadores, ménsulas de trabajo, etc.
- Previamente al izado de módulos de encofrado suspendidos por medio de un gancho de grúa, se comprobará que los accesorios están en perfecto estado de utilización, son acordes con la carga y están correctamente cogidos a la misma.
- Se instalarán barandillas reglamentarias en los frentes de los elementos estructurales que puedan verse afectados por la realización de estos trabajos, para impedir la caída al vacío de las personas.
- Se esmerará el orden y la limpieza durante la ejecución de los trabajos.
- Una vez concluido un determinado tajo, limpiará eliminando todo el material sobrante, que se apilará en un lugar conocido para su posterior retirada.
- El desencofrado se realizará siempre con ayuda de uñas metálicas realizándose siempre desde el lado del que no pueda desprenderse el panel, es decir desde el ya desencofrado.
- Antes del vertido de hormigón se comprobará la buena estabilidad del conjunto por un técnico cualificado.

- Queda prohibido encofrar sin antes haber cubierto el riesgo de caída desde altura mediante la rectificación de la situación barandillas de protección, líneas de vida para el enganche del mosquetón del arnés de seguridad.
- Se instalarán líneas de vida o cables fiadores para el enganche del mosquetón del arnés de seguridad, para zonas de difícil acceso.
- Si se van a necesitar plataformas de trabajo, los soportes se pueden colocar con el propio encofrado, para luego, preferentemente con una Plataforma elevadora de personal, instalar barandillas y plataformas.
- Se ha de priorizar la PEMP frente a otros medios como escaleras y andamios.
- Los clavos o puntas existentes en la madera usada, se extraerán, o se remacharán. Posteriormente se eliminarán mediante un barrido y apilado en lugar conocido para su posterior retirada.
- Los recipientes para productos de desencofrado, se clasificarán rápidamente para su utilización o eliminación; en el primer caso, para su transporte y en el segundo para su vertido. En todo momento los recipientes de productos químicos estarán debidamente etiquetados.
- Las operaciones de desencofrado o descimbrado no se realizarán hasta que el hormigón haya alcanzado la resistencia necesaria para soportar, con suficiente seguridad y sin deformaciones excesivas, los esfuerzos a los que va a estar sometido durante y después del desencofrado o descimbrado.
- Se prestará especial atención en los elementos a desencofrar en los que el operario se tenga que situar en la misma trayectoria de salida de la punta. En esas ocasiones siempre se procederá a aflojar los paneles encofrados mediante palanca previamente. El operario debe colocarse de tal modo que no exponga la mitad superior del torso y la cabeza a la proyección.
- Se prohíbe terminantemente trepar por los encofrados
- Cualquier cambio en las condiciones y características de maquinaria y/o herramienta, deberá estar debidamente homologado.
- Delimitación de zonas de trabajo, circulación, acopios y maquinaria, debidamente señalizadas y balizadas.
- El acopio de los materiales y/o máquina-herramienta se realizará en lugares destinados a dicho fin.

- En ningún caso se utilizará maquinaria que no sea diseñada específicamente para tal fin como medio de transporte.
- Extremar las precauciones en condiciones meteorológicas adversas.
- Fijación segura de objetos y equipos presentes en la obra.
- Iluminación suficiente.
- Información de presencia de fauna y flora local que pueda producir lesiones.
- La superficie de trabajo deberá de quedar protegida frente a la caída por huecos, señalando los obstáculos.
- No circular a velocidad excesiva, respetando los límites fijados para cada zona.
- No transportar cargas, que por su forma o su volumen, impidan ver el camino a recorrer.
- Prohibición de acceso a la obra a personas bajo los efectos del alcohol y/o estupefacientes.
- No se permitirá el uso de teléfonos móviles durante los trabajos, si es necesario su empleo se paralizarán los mismos.
- Prohibición de circulación y/o trabajo de vehículos y maquinaria en terrenos inestables.
- Los conductores y/o acompañantes deberán utilizar los cinturones de seguridad en aquellos vehículos habilitados para ello.
- Se prohíbe el movimiento de cargas sobre zonas en las que se esté trabajando.
- Se señalizará y se mantendrá actualizada en cada fase de la obra los recorridos y las salidas de evacuación.
- Se velará por la adecuada hidratación de los trabajadores.
- Señalización, orden y limpieza, incluyendo su mantenimiento a lo largo de todos los trabajos.
- Técnica correcta de manipulación de herramienta y objetos.
- Trabajar con las ventanillas y/o puertas de la maquinaria cerradas.
- Respetar niveles máximos de carga.
- Uso de cinturones porta herramientas
- Uso de maquinaria y herramienta solamente por personal formado y en su caso, además autorizado.
- Uso de señalista para accesos y/o maniobras específicas.

#### **5.2.29.9 Equipos de protección colectiva y señalización**

- Barandillas
- Elementos de balizamiento físico (cordón, cinta malla naranja, etc.)

- Elementos de agarre, peldaños y accesos a la maquinaria
- Elementos de limitación y protección
- Iluminación provisional
- Pórticos de limitación de gálibo
- Protección de huecos horizontales
- Redes de protección
- Señales acústicas y luminosas en maquinaria
- Señalización de advertencia, prohibición y obligación
- Señalista
- Tapón de plástico para protección de armaduras tipo 'seta'

#### **5.2.29.10 Equipos de protección individual**

- Arnéses y anclajes
- Calzado de protección
- Cascos de protección
- Cinturones portaherramientas
- Cremas protectoras
- Dispositivos anticaídas (retráctil o deslizante)
- Fajas y cinturones antivibratorios
- Gafas de protección
- Guantes de protección
- Líneas de vida
- Rodilleras
- Ropa de señalización de alta visibilidad

#### **5.2.30 Encofrados horizontales o inclinados**

##### **5.2.30.1 Descripción**

Trabajos necesarios para el montaje y desmontaje de encofrados de losas (horizontales o inclinadas) y forjados (de planta y cubierta), así como capas de compresión situados a cualquier altura. Se incluyen los apeos y arriostramientos necesarios, montaje y desmontaje de pasarelas, barandillas, redes y elementos preventivos, escaleras de acceso a las pasarelas. Se excluye el montaje de cimbras o sistemas especiales de sujeción de los encofrados (sistema paraguas). Además, incluye la colocación de pasamuros.

### 5.2.30.2 Procedimiento

Como ejemplo de encofrado horizontal se puede destacar las estructuras con losas o forjados.

De forma particular, por ser de entre todos el más completo, el procedimiento constructivo para la ejecución del encofrado de la losa de forjado será el siguiente:

- Colocación de sopandas, portasopandas y puntales o premontaje de estructura de grandes superficies (mesas).
- Estabilizar conjunto (rigidizar mediante arriostramiento adecuado a pilares).
- Colocación de redes horizontales
- Preparar accesos a superficie de encofrado, ya que para el encofrado de estos forjados se realiza a alturas superiores a las habituales, lo que implica estudio específico de elementos auxiliares (andamios, escaleras especiales).
- Configurar área que permita preparar acopios sobre la superficie encofrada.
- Colocar superficie encofrante siguiendo el contorno diseñado.
- Colocación de barandillas y tabicas.
- Aplicación de desencofrante.
- Ferrallado.
- Hormigonado.
- Retirada de red.
- Desencofrado.
- Desmontaje de encofrado.

### 5.2.30.3 Maquinaria

- Camiones grúa
- Grúas torre
- Grúas autopropulsadas
- Manipuladores telescópicos
- Plataformas elevadoras (PEMP)
- Radiales
- Taladradoras
- Otras herramientas manuales y eléctricas

#### 5.2.30.4 Medios auxiliares

- Andamios
- Cables, cadenas, cuerdas y eslingas
- Carretón o carretilla de mano
- Equipos de topografía
- Escaleras manuales
- Puntales
- Torres de iluminación

#### 5.2.30.5 Formación específica necesaria para ejecución de las actividades

Los trabajadores que presten sus servicios en obras de construcción deberán estar formados conforme a lo establecido en el Real Decreto 1627/1997, así como a lo indicado en el V Convenio General del Sector de la Construcción, sin perjuicio de que sea de aplicación cualquier otra legislación en la materia.

Las acciones formativas se ajustarán a las actividades a desarrollar conforme a la clasificación de oficios y duración establecida en la legislación anterior.

Se exigirá en esta actividad formación específica encofrados.

#### 5.2.30.6 Presencia del Recurso Preventivo

El contratista designará la presencia de Recurso Preventivo cuando la presencia del mismo sea obligatoria en base a la realización de actividades en la que los riesgos pueden verse agravados o modificados en el desarrollo del proceso o la actividad, por la concurrencia de operaciones diversas que se desarrollan sucesiva o simultáneamente y hacen preciso el control de la correcta aplicación de los métodos de trabajo según la Ley 31/95 y Art 11 Real Decreto 171/04.

Previo al comienzo de los trabajos el contratista detallará el criterio de presencia del Recurso Preventivo en cuantas actividades que no estén previstas en el Anexo II del Real Decreto 1627/97.



#### 5.2.30.7 Riesgos comunes

- Atrapamiento, atropellos y choques o vuelcos por maquinaria
- Atrapamientos por objetos
- Caída de objetos y herramientas
- Caída de personas a distinto nivel
- Caída de personas al mismo nivel
- Caída de cargas suspendidas
- Choque, golpes y /o cortes por objetos y herramientas
- Enfermedades profesionales o lesiones producidas por agentes físicos (ruido, temperatura extrema, polvo, vibraciones, radiaciones...)
- Exposición a agentes atmosféricos extremos
- Picaduras y mordeduras
- Pisadas sobre objetos punzantes
- Proyección de fragmentos o partículas
- Sobreesfuerzos

#### 5.2.30.8 Medidas preventivas

- Previo al montaje de estos elementos se instalarán redes de protección horizontal en las zonas que por motivos de seguridad sean necesarias.
- El montaje de las redes de seguridad se realizará desde un medio auxiliar que garantice la seguridad de los trabajadores (plataforma elevadora, andamio, torre de andamio, etc.).
- Solo permanecerán en la zona de montaje los trabajadores que lo realicen.
- Se instalarán barandillas reglamentarias en los frentes de las losas horizontales con riesgo de caída al vacío de las personas.
- No se admitirá caminar o pisar directamente sobre las sopandas. Se tenderán recorridos que actúen de caminos seguros y se circulará sujetos a cables fiadores con arnés de seguridad si no fuera viable otro tipo de protección.
- Los bordes de forjado y huecos de escalera deben dotarse de barandillas de protección tipo sargento, de 1 m de altura con listón intermedio y rodapié de 15 a 30 cm de altura, dejando libres los desembarcos de las zancas.
- Para los huecos de distintos tamaños (pasos de instalaciones, etc.), se utilizarán tapas de resistencia garantizada, y que no puedan desplazarse con facilidad.

- En escaleras se procurará construir el peldaño definitivo que facilite el acceso de trabadores a las distintas plantas o tajos, evitando recurrir a la colocación de peldaños metálicos prefabricados, o la utilización de escaleras de mano.
- El personal dispondrá de arnés de seguridad durante toda la ejecución de los trabajos, incluso durante el montaje y desmontaje de otros elementos de protección, cuando no se disponga de una protección colectiva.
- No se permitirá la presencia de personal en las zonas de batida del encofrado ni en aquellos otros espacios que puedan verse afectados por una eventual caída, balanceo, etc.
- La orientación de los paneles de encofrado suspendidos se realizará mediante cuerdas guías amarradas a sus laterales y serán manipuladas por tantos trabajadores como sean necesarios y su longitud será tal que permita a estos permanecer alejados de la zona de batida o caída.
- Las labores de ajuste y nivelación se realizarán con los encofrados lo más cerca posible del suelo y siempre desde los lugares que presenten menor riesgo para los trabajadores que los manipulen en caso de caída fortuita o balanceo de la carga.
- Una vez acoplados y alineados los encofrados y antes de soltarlos de la grúa, se procederá a arriostrarlos adecuadamente.
- No se soltará el panel de la grúa hasta que no esté garantizada su estabilidad. En función de la altura a la cual quede posicionado el panel, el trabajador encargado de soltar la carga utilizará el medio auxiliar correspondiente que le proteja, si existiera, del riesgo de caída en altura.
- En función de la altura del encofrado se dispondrán de andamiajes o plataformas de trabajo para el ascenso y descenso de personal a la zona de trabajo.
- En los encofrados en los cuales no se requiera la colocación de plataformas de trabajo o andamios de encofrado, se utilizarán escaleras de mano, pero nunca se trepará directamente por el encofrado.
- Previamente al izado de módulos de encofrado suspendidos por medio de un gancho de grúa, se comprobará que los accesorios están en perfecto estado de utilización, son acordes con la carga y están correctamente cogidos a la misma.
- Se instalarán barandillas reglamentarias en los frentes de los elementos estructurales que puedan verse afectados por la realización de estos trabajos, para impedir la caída al vacío de las personas.
- Se esmerará el orden y la limpieza durante la ejecución de los trabajos.

- Una vez concluido un determinado tajo, limpiará eliminando todo el material sobrante, que se apilará en un lugar conocido para su posterior retirada.
- El desencofrado se realizará siempre con ayuda de uñas metálicas realizándose siempre desde el lado del que no pueda desprenderse el panel, es decir desde el ya desencofrado.
- Los recipientes para producto de desencofrado, se clasificarán para su correcta utilización o eliminación, en el primer caso, para su transporte y en el segundo para su vertido.
- Antes del vertido de hormigón se comprobará la buena estabilidad del conjunto por un técnico cualificado.
- Queda prohibido encofrar sin antes haber cubierto el riesgo de caída desde altura mediante la rectificación de la situación barandillas de protección, cables fiadores para el enganche del mosquetón del arnés de seguridad.
- Se instalarán líneas de vida o cables fiadores para el enganche del mosquetón del arnés de seguridad, para zonas de difícil acceso.
- Si se van a necesitar plataformas de trabajo, los soportes se pueden colocar con el propio encofrado, para luego, preferentemente con una Plataforma elevadora de personal, instalar barandillas y plataformas.
- Se ha de priorizar la PEMP frente a otros medios como escaleras y andamios.
- Los clavos o puntas existentes en la madera usada, se extraerán, o se remacharán. Posteriormente se eliminarán mediante un barrido y apilado en lugar conocido para su posterior retirada.
- Los recipientes para productos de desencofrado, se clasificarán rápidamente para su utilización o eliminación; en el primer caso, para su transporte y en el segundo para su vertido. En todo momento los recipientes de productos químicos estarán debidamente etiquetados.
- Las operaciones de desencofrado o descimbrado no se realizarán hasta que el hormigón haya alcanzado la resistencia necesaria para soportar, con suficiente seguridad y sin deformaciones excesivas, los esfuerzos a los que va a estar sometido durante y después del desencofrado o descimbrado.
- Se prestará especial atención en los elementos a desencofrar en los que el operario se tenga que situar en la misma trayectoria de salida de la punta. En esas ocasiones siempre se procederá a aflojar los paneles encofrados mediante palanca previamente. El operario debe colocarse de tal modo que no exponga la mitad superior del torso y la cabeza a la proyección.

- Accesos independientes para personas y vehículos, manteniendo su limpieza y permeabilidad en el transcurso de toda la obra.
- Cualquier cambio en las condiciones y características de maquinaria y/o herramienta, deberá estar debidamente homologado.
- Delimitación de zonas de trabajo, circulación, acopios y maquinaria, debidamente señalizadas y balizadas.
- El acopio de los materiales y/o máquina-herramienta se realizará en lugares destinados a dicho fin.
- En ningún caso se utilizará maquinaria que no sea diseñada específicamente para tal fin como medio de transporte.
- Extremar las precauciones en condiciones meteorológicas adversas.
- Fijación segura de objetos y equipos presentes en la obra.
- Iluminación suficiente.
- Información de presencia de fauna y flora local que pueda producir lesiones.
- La superficie de trabajo deberá de quedar protegida frente a las caídas y tropiezos evitando o señalando los obstáculos.
- No circular a velocidad excesiva, respetando los límites fijados para cada zona.
- No transportar cargas, que por su forma o su volumen, impidan ver el camino a recorrer.
- Prohibición de acceso a la obra a personas bajo los efectos del alcohol y/o estupefacientes.
- No se permitirá el uso de teléfonos móviles durante los trabajos, si es necesario su empleo se paralizarán los mismos.
- Prohibición de circulación y/o trabajo de vehículos y maquinaria en terrenos inestables.
- Los conductores y/o acompañantes deberán utilizar los cinturones de seguridad en aquellos vehículos habilitados para ello.
- Se prohíbe el movimiento de cargas sobre zonas en las que se esté trabajando.
- Se señalizará y se mantendrá actualizada en cada fase de la obra los recorridos y las salidas de evacuación.
- Se velará por la adecuada hidratación de los trabajadores.
- Técnica correcta de manipulación de herramienta y objetos.
- Trabajar con las ventanillas y/o puertas de la maquinaria cerradas.
- Respetar niveles máximos de carga.
- Uso de cinturones porta herramientas

- Uso de maquinaria y herramienta solamente por personal formado y en su caso, además autorizado.
- Uso de señalista para accesos y/o maniobras específicas.

#### **5.2.30.9 Equipos de protección colectiva y señalización**

- Barandillas
- Elementos de balizamiento físico (cordón, cinta malla naranja, etc.)
- Elementos de agarre, peldaños y accesos a la maquinaria
- Elementos de limitación y protección
- Escaleras provisionales de acceso
- Iluminación provisional
- Pórticos de limitación de gálibo
- Protección de huecos horizontales
- Redes de protección
- Señales acústicas y luminosas en maquinaria
- Señalización de advertencia, prohibición y obligación
- Señalista
- Tapón de plástico para protección de armaduras tipo 'seta'

#### **5.2.30.10 Equipos de protección individual**

- Arnéses y anclajes
- Calzado de protección
- Cascos de protección
- Cinturones portaherramientas
- Cremas protectoras
- Dispositivos anticaídas (retráctil o deslizante)
- Fajas y cinturones antivibratorios
- Guantes de protección
- Líneas de vida
- Ropa de señalización de alta visibilidad

### **5.2.31 Hormigonado**

#### **5.2.31.1 Descripción**

Trabajos necesarios para el hormigonado de elementos horizontales (zapatas, vigas, losas, forjados, cubiertas y capas de compresión), inclinados (cubiertas, losas de escaleras o rampas) o verticales (muros, pilares, etc.) situados a cualquier cota.

Se incluye el montaje de los medios auxiliares y equipos de protección en encofrados y aceros), así como las labores de colocación de maestras y berenjenos, incorporación de fibras de refuerzo al hormigón o colorantes, vertido (directo, con cubilote o con bomba), ejecución de juntas de hormigonado, vibrado (con vibrador o regla vibrante) y extendido de tratamientos de endurecimiento o curado con el hormigón fresco.

#### **5.2.31.2 Procedimiento**

Fabricación y transporte del hormigón

Para el transporte del hormigón se utilizarán procedimientos adecuados para conseguir que las masas lleguen al lugar de entrega en las condiciones estipuladas, sin experimentar variación sensible en las características que poseían recién amasadas.

El tiempo transcurrido entre la adición de agua del amasado al cemento y a los áridos y la colocación del hormigón, no debe ser mayor de hora y media. En tiempo caluroso, o bajo condiciones que contribuyan a un rápido fraguado del hormigón, el tiempo límite deberá ser inferior, a menos que se adopten medidas especiales que, sin perjudicar la calidad del hormigón, aumenten el tiempo de fraguado.

Entrega del hormigón

La entrega del hormigón deberá regularse de manera que su puesta en obra se efectúe de forma continua. El tiempo transcurrido entre entregas no podrá rebasar lo indicado en la Norma EHE.

Vertido de hormigón

No se permitirá el vertido libre del hormigón desde alturas superiores a 2 m quedando prohibido verterlo con palas a gran distancia, distribuirlo con rastrillos, o hacerlo avanzar más

de 1 m dentro de los encofrados. Se procurará siempre que la distribución del hormigón se realice en vertical, evitando proyectar el chorro de vertido sobre armaduras o encofrados.

Al verter el hormigón, se vibrará para que las armaduras queden perfectamente envueltas, cuidando especialmente las zonas en que exista gran cantidad de ellas, y manteniendo siempre los recubrimientos y separaciones de las armaduras especificadas en los planos.

#### Compactación del hormigón

El Director de las Obras aprobará, a propuesta del Contratista, el espesor de las tongadas de hormigón, así como la secuencia, distancia y forma de introducción y retirada de los vibradores.

Los vibradores se aplicarán siempre de modo que su efecto se extienda a toda la masa, sin que se produzcan segregaciones locales ni fugas importantes de lechada por las juntas de los encofrados. La compactación será más cuidadosa e intensa junto a los paramentos y rincones del encofrado y en las zonas de fuerte densidad de armaduras, hasta conseguir que la pasta refluya a la superficie.

La distancia entre puntos de inmersión será la adecuada para dar a toda la superficie de la masa vibrada un aspecto brillante; como norma general será preferible vibrar en muchos puntos por poco tiempo a vibrar en pocos puntos prolongadamente.

Cuando se empleen vibradores de inmersión deberá darse la última pasada de forma que la aguja no toque las armaduras.

Antes de comenzar el hormigonado, se comprobará que existe un número de vibradores suficiente para que, en caso de que se averíe alguno de ellos, pueda continuarse el hormigonado hasta la próxima junta prevista.

En el caso del hormigón pretensado la compactación se efectuará siempre mediante vibrado. Se pondrá el máximo cuidado en que los vibradores no toquen las vainas para evitar su desplazamiento o su rotura y consiguiente obstrucción. Durante el vertido y compactado del hormigón alrededor de los anclajes, deberá cuidarse de que la compactación sea eficaz, para que no se formen huecos ni coqueras y todos los elementos del anclaje queden bien recubiertos y protegidos.

### Juntas

Las juntas podrán ser de hormigonado, contracción y/o dilatación. Las de dilatación estarán definidas en los planos del Proyecto. Las de contracción y hormigonado se fijarán de acuerdo con el plan de obra y las condiciones climatológicas, pero siempre con antelación al hormigonado.

### Curado del hormigón

Durante el fraguado y primer período de endurecimiento, se someterá al hormigón a un proceso de curado que se prolongará a lo largo del plazo adecuado en el que, deberá asegurarse el mantenimiento de la humedad del hormigón. Para lo cual deberá curarse mediante procedimientos que no produzcan ningún tipo de daño en superficie, cuando esta haya de quedar vista, ni suponga la aportación de sustancias perjudiciales para el hormigón.

#### 5.2.31.3 Maquinaria

- Retroexcavadoras
- Motovolquetes
- Bombas de hormigón autopropulsadas
- Camiones grúa
- Camiones de suministro
- Camiones hormigonera
- Fratasadoras
- Grúas torre
- Grúas autopropulsadas
- Grupos electrógenos
- Hormigoneras móviles
- Manipulador telescópico
- Minicargadoras
- Miniexcavadoras
- Vibradores
- Otras herramientas manuales y eléctricas

#### 5.2.31.4 Medios auxiliares

- Andamios



- Cables, cadenas, cuerdas y eslingas
- Carretón o carretilla de mano
- Castilletes de hormigonado
- Cubilote para hormigonado
- Equipos de topografía
- Escaleras manuales
- Plataforma de descarga
- Pasarelas de obra
- Puntales
- Torres de iluminación

#### **5.2.31.5 Formación específica necesaria para ejecución de las actividades**

Los trabajadores que presten sus servicios en obras de construcción deberán estar formados conforme a lo establecido en el Real Decreto 1627/1997, así como a lo indicado en el V Convenio General del Sector de la Construcción, sin perjuicio de que sea de aplicación cualquier otra legislación en la materia.

Las acciones formativas se ajustarán a las actividades a desarrollar conforme a la clasificación de oficios y duración establecida en la legislación anterior.

#### **5.2.31.6 Presencia del Recurso Preventivo**

El contratista designará la presencia de Recurso Preventivo cuando la presencia del mismo sea obligatoria en base a la realización de actividades en la que los riesgos pueden verse agravados o modificados en el desarrollo del proceso o la actividad, por la concurrencia de operaciones diversas que se desarrollan sucesiva o simultáneamente y hacen preciso el control de la correcta aplicación de los métodos de trabajo según la Ley 31/95 y Art 11 Real Decreto 171/04.

Previo al comienzo de los trabajos el contratista detallará el criterio de presencia del Recurso Preventivo en cuantas actividades que no estén previstas en el Anexo II del Real Decreto 1627/97.

#### **5.2.31.7 Riesgos comunes**

- Atrapamiento, atropellos y choques o vuelcos por maquinaria
- Atrapamientos por objetos

- Caída de objetos y herramientas
- Caída de personas a distinto nivel
- Caída de personas al mismo nivel
- Caída de cargas suspendidas
- Choque, golpes y /o cortes por objetos y herramientas
- Enfermedades profesionales o lesiones producidas por agentes físicos (ruido, temperatura extrema, polvo, vibraciones, radiaciones...)
- Exposición a agentes atmosféricos extremos
- Exposición a sustancias químicas nocivas
- Picaduras y mordeduras
- Pisadas sobre objetos punzantes
- Proyección de fragmentos o partículas
- Sobreesfuerzos

#### **5.2.31.8 Medidas preventivas**

- Accesos independientes para personas y vehículos, manteniendo su limpieza y permeabilidad en el transcurso de toda la obra.
- Colocar topes de seguridad en las ruedas de la maquinaria durante las maniobras de carga y descarga.
- Cualquier cambio en las condiciones y características de maquinaria y/o herramienta, deberá estar debidamente homologado.
- Delimitación de zonas de trabajo, circulación, acopios y maquinaria, debidamente señalizadas y balizadas.
- Extremar las precauciones en condiciones meteorológicas adversas.
- Fijación segura de objetos y equipos presentes en la obra.
- Iluminación suficiente.
- Información de presencia de fauna y flora local que pueda producir lesiones.
- La superficie de trabajo deberá quedar protegida frente a caídas por huecos, ya sean pozo, vaciados o similares; o tropiezos con obstáculos, estableciendo la correcta señalización y quipos de protección.
- La vestimenta utilizada no deberá dejar zonas al descubierto, en la medida de lo posible.
- Mantener las distancias de seguridad.
- No circular a velocidad excesiva, respetando los límites fijados para cada zona.

- No transitar por zonas con inestabilidad o con peligro de desprendimiento.
- No transportar cargas, que por su forma o su volumen, impidan ver el camino a recorrer.
- Prohibición de acceso a la obra a personas bajo los efectos del alcohol y/o estupefacientes.
- No se permitirá el uso de teléfonos móviles durante los trabajos, si es necesario su empleo se paralizarán los mismos.
- Se prohíbe el movimiento de cargas sobre zonas en las que se esté trabajando.
- Se velará por la adecuada hidratación de los trabajadores.
- Señalización, orden y limpieza, incluyendo su mantenimiento a lo largo de todos los trabajos.
- Técnica correcta de manipulación de herramienta y objetos.
- Uso de cinturones porta herramientas
- Uso de maquinaria y herramienta solamente por personal formado y en su caso, además autorizado.
- Uso de señalista para accesos y/o maniobras específicas.
- Los contactos dérmicos con el hormigón serán limpiados con agua abundante en el momento. En caso de existir quemadura acudir de inmediato a asistencia médica.
- En caso de contacto del hormigón con los ojos limpiar con agua y acudir siempre a asistencia médica.
- Para hormigonar sobre losas han de establecerse pasarelas mediante tablonos a modo de pasillos.
- Queda prohibido situarse en el lugar de hormigonado, hasta que el camión hormigonera no esté en posición de vertido.
- Está prohibido el cambio de posición del camión hormigonera al tiempo que se vierte el hormigón. Esta maniobra deberá efectuarse en su caso con la canaleta fija para evitar movimientos incontrolados y los riesgos de atrapamiento o golpes a los trabajadores.
- En la fase de compactación y vibración, cuando los vibradores estén sujetos a los encofrados, se vigilará la rigidez de la unión entre ambos.

#### Vertido mediante canaleta

- Los camiones hormigonera se situarán a una distancia mínima de seguridad de los bordes de excavaciones, mínimo 2 m.
- No está permitido el vertido libre del hormigón desde alturas superiores a los 2 m.

- Los operarios de apoyo a las operaciones de vertido no se situarán detrás del camión hormigonera en las operaciones de retroceso del mismo
- El vertido en pilares y vigas de altura intermedia se realizará desde puntos de permanencia que garanticen la seguridad de los trabajadores.
- La maniobra de vertido será dirigida por un capataz o persona autorizada que vigilará que no se realicen maniobras inseguras.
- Los operarios nunca se deben situar detrás de los camiones hormigonera durante el retroceso.
- La maniobra de vertido será dirigida por un operario, en aquellos casos en los que exista riesgo de vuelco, atropello, etc.
- Se debe de acondicionar el camino de acceso de la hormigonera y planificar las pendientes.
- Las rampas de acceso a los tajos serán tales que las hormigoneras podrán acceder a las mismas en función de la máxima pendiente del manual de las máquinas.
- Si la zona de parada de la hormigonera es en pendiente se deben de prever la colocación de topes de desplazamiento para evitar el posible movimiento de la hormigonera.
- La hormigonera no debe tener partes salientes que puedan golpear a los operarios.
- No subirse a la cuba de la hormigonera en marcha.
- Para la visibilidad de las partes de la hormigonera en horas nocturnas deberán disponer de iluminación y vinilos reflectantes.
- El vehículo debe poseer frenos hidráulicos con doble circuito independiente tanto para el eje trasero como delantero.
- Los elementos para subir o bajar del camión han de ser antideslizantes.
- El camión hormigonera debe poseer los dispositivos de señalización que marca el código de la circulación.
- Las cabinas deben ser de una resistencia tal y estar instaladas de manera que ofrezcan una protección adecuada al conductor contra la caída de objetos.
- Las cabinas deben poseer sistema de ventilación y calefacción.
- La cabina debe estar provista de un asiento fijo para el conductor y para los pasajeros autorizados para viajar en ella.
- Los asientos deben estar contruidos de forma que absorban en medida suficiente las vibraciones, tener respaldo y un apoyo para los pies y ser cómodos.

- Los camiones deben llevar los siguientes equipos: un botiquín de primeros auxilios, un extintor de incendios de nieve carbónica o componentes halogenados con una capacidad mínima de 5 kg., herramientas esenciales para reparaciones en carretera, lámparas de repuesto, luces intermitentes, reflectores, etc.
- Para desplegar la canaleta se deberán quitar los tornillos de bloqueo haciéndola girar hacia posición de descarga; una vez allí, se quitará la cadena de seguridad y se cogerá por el extremo haciendo girar hasta la posición desplegada. Hay que evitar poner las manos entre las uniones de las canaletas en el momento del despliegue.
- Al desplegar la canaleta nunca se debe situar el operario en la trayectoria de giro de la misma para evitar cualquier tipo de golpes.
- Las canaletas auxiliares deben de ir sujetas al bastidor del camión mediante cadenas de cierre y con seguro de cierre.
- Después de cada paso de hormigón se deben limpiar las canaletas con una descarga de agua.
- La limpieza de la cuba y canaletas se efectuará en lugares señalados para tal labor.
- No realizar la limpieza de la canaleta situado en altura sobre la máquina.
- No realizar la limpieza en zonas cercanas a conductores eléctricos, cuadros, generadores, etc.
- Ha de realizarse el correcto mantenimiento preventivo de los camiones hormigonera por parte de taller.

#### Vertido directo mediante cubo

- Se prohíbe cargar el cubo por encima de la carga máxima admisible.
- La apertura del cubo para el vertido se ejecutará exclusivamente accionando la palanca para ello, con las manos protegidas con guantes impermeables.
- Se evitará golpear los encofrados y/o entibaciones.
- Del cubo penderán cabos de guía para ayudar a su correcta posición de vertido.
- No se guiará directamente con las manos o libremente para prevenir caídas por movimiento pendular del cubo.
- La tolva no debe tener partes salientes de las que pueda caer el hormigón acumulado en ellas, así como se debe comprobar el cierre perfecto de la boca para evitar el desparramamiento del material a lo largo de su trayectoria.

- La tolva debe estar suspendida de la grúa por medio de gancho provisto de pestillo de seguridad y su movimiento se dirigirá mediante código de señales evitando toda arrancada o parada brusca.
- Es importante que haya alguien que indique la maniobra al gruista para realizar las tareas.
- El movimiento de la tolva en la zona de vertido del hormigón, deberá ser vertical al bajar hasta los operarios y no en forma de barrido (horizontal a baja altura).
- En operaciones de vertido manual de los hormigones mediante carretilla, la superficie por donde pasen las mismas estará limpia y sin obstáculos.
- En caso necesario, el cubo será manejado mediante cabos de guiado.
- No introducir las manos ni ninguna parte del cuerpo en las trampillas ni partes móviles del cubo.
- No podrá haber trabajadores situados en la vertical de los trabajos.
- El hormigonado se realizará desde plataformas de trabajo de 60 cm. de ancho protegidas por barandillas de 100 cm de altura formadas por pasamanos, listón intermedio y rodapié.
- El acceso a dichas plataformas se realizará desde escaleras de mano o de tiros y mesetas en función de su altura, correctamente ancladas a la estructura.

#### Vertido mediante bombeo

- Antes de iniciar el bombeo del hormigón, se comprobará que las ruedas de la bomba están bloqueadas mediante topes de desplazamiento y los gatos estabilizadores es posición con el enclavamiento mecánico o hidráulico instalado.
- La zona de bombeo (en casco urbano) quedará totalmente aislada de los viandantes.
- Se comprobará periódicamente, antes del inicio del suministro, el estado de desgaste interno de la tubería de transporte mediante medidor de espesores.
- Antes de iniciar el suministro se asegurará que todos los acoplamientos de palanca tienen en posición de inmovilización los pasadores.
- Antes de verter el hormigón en la tolva se asegurará que está instalada la parrilla.
- Si se debe bombear a gran distancia, antes de suministrar el hormigón, se probarán los conductos bajo la presión de seguridad.
- Serán realizadas las pruebas de limpieza de la tubería según lo especificado en el manual del fabricante.
- Antes de iniciar el hormigonado se lubricará la tubería de transporte de hormigón (prueba de lechada). Esto se consigue con una lechada constituida por dos partes de cemento, una

parte de arena fina y la cantidad de agua necesaria para formar una mezcla con una consistencia fluida. No emplear hormigón con agua para esta comprobación.

- El brazo de elevación de la manguera, únicamente podrá ser utilizado para la misión a la que ha sido dedicado por su diseño.
- El terminal flexible no se conectará con otras tuberías de distribución. Una posición intermedia del terminal flexible es el origen de atascamientos.
- Justo al iniciar el bombeo el terminal de goma debe colgar libremente y no debe haber ningún trabajador en el radio de acción de la manguera en caso de quedar libre. Una vez realizado esto, se procede a sujetar la manguera por parte de 2 operarios. Se evita de esta forma los accidentes originados por golpes del terminal flexible y por proyecciones de hormigón.
- En caso de atascamientos durante los trabajos no se insistirá en el bombeo. El operador de la bomba realizará ciclos de aspiración para retirar la presión de la tubería y facilitar que se elimine el tapón. Durante los ciclos de aspiración permanecerá en marcha el mezclador de la tolva de alimentación para homogeneizar el hormigón. Igualmente que en el arranque, se dejará la terminal libre y sin operarios en el radio de acción durante esta operación. Si tras aplicar esta medida persiste el tapón, se paralizará el bombeo y se desmontará el tramo de tubería atascado.
- Los dispositivos de seguridad del equipo de bombeo, estarán siempre en perfectas condiciones de funcionamiento, se prohíbe expresamente, su modificación o manipulación.
- Nunca debe apoyarse el terminal de goma de manera que este se pliegue. Podría causar obstrucciones con proyecciones violentas del material y latigazos cuando comienza de nuevo el bombeo. Este mismo efecto se produce cuando se hunde el terminal de goma en el hormigón vertido (por ejemplo, en pilas) o cuando se introduce la terminal entre zonas angostas.
- No se tocará nunca directamente con las manos la tolva o el tubo oscilante si la máquina está en marcha.
- Si se efectuarán trabajos en la tolva o en el tubo oscilante, primero se para el motor de accionamiento, se purga la presión del acumulador a través del grifo, y luego se efectúa la tarea que se requiera.
- En la zona de barrido de la manguera sólo estarán los trabajadores necesarios para el manejo de la misma y vibrado.

- Está prohibido bombear un hormigón que haya superado el tiempo máximo para su descarga (hora límite de uso).
- Vigilar el emplazamiento de la bomba y de los trabajadores: apoyo de los estabilizadores en terreno resistente, presencia de líneas eléctricas aéreas y no situar el brazo de la bomba sobre zonas de paso de peatones o trabajadores. Si el bombeo es realizado sobre forjados de edificación, los trabajos en el piso inferior de dicho forjado han de evitarse, asimismo el número de trabajadores en la zona de bombeo será el mínimo necesario, en previsión de potenciales derrumbes.
- Se prohíbe introducir o accionar la pelota de limpieza de la bomba de hormigón sin antes instalar la “redecilla” de recogida a la salida de la manguera tras el recorrido total del circuito. En caso de detención de la bola, se paralizará la máquina, se reducirá la presión a cero y se desmontará a continuación la tubería.
- Los operarios, amarrarán la manguera terminal antes de iniciar el paso de la pelota de limpieza, a elementos sólidos, apartándose del lugar antes de iniciarse el proceso.
- El hormigonado de elementos verticales, se ejecutará gobernando la manguera desde castilletes o plataformas de trabajo de hormigonado, protegiendo con barandilla de 100 cm. con barra superior, intermedia y rodapié los riesgos de caída en altura.
- Esta plataforma de trabajo nunca será móvil y ha de estar correctamente arriostrada a la estructura.
- Las plumas y estabilizadores accionados hidráulicamente deben ir cerrados o bloqueados mecánicamente en la posición de transporte.
- La operación de vibrado, se realizará siempre desde una posición estable.
- La manguera de alimentación del vibrador desde el cuadro eléctrico estará protegida si discurre por zonas de paso.
- Tener precaución con tendidos eléctricos y obstáculos.
- Comprobar el funcionamiento de control a distancia.
- Hay que observar todas las limitaciones en la posición de la pluma señaladas por el fabricante de la bomba.
- Quitar las llaves de contacto cuando se trabaja en la bomba o vehículo.
- No desatender la máquina cuando esté funcionando; el movimiento de un pescante podría hacerla volcar.
- Cuando se trabaja en sitios cercanos al tráfico deben erigirse barreras y ponerse avisos.



- Asegurarse de poseer espacio libre cuando un camión hormigonera va hacia la bomba en marcha atrás y dar señales claras que faciliten la maniobra al conductor.
- Utilizar una iluminación adecuada al trabajo.
- Una vez concluido el hormigonado se lavará y limpiará el interior de los tubos de toda la instalación, en prevención de accidentes por la aparición de “tapones” de hormigón.
- Se exigirá que el lugar de ubicación de la bomba cumpla por lo menos:
  - Que sea horizontal
  - Que no diste menos de 2 m. del borde de un talud (como norma general), zanja o corte del terreno.
  - No exceder la carga que puede soportar el terreno; repartir la carga con durmientes en caso de duda, colocándolos debajo de los estabilizadores.
- Se respetará siempre el texto de las placas de aviso instaladas en la máquina.
- Si el motor de la bomba es eléctrico:
  - Antes de abrir el cuadro general de mando hay que asegurar su total desconexión.
  - No se modificará o puentearán los mecanismos de protección eléctrica; si se hace, se pueden causar algún accidente al reanudar el servicio.

#### **5.2.31.9 Equipos de protección colectiva y señalización**

- Barandillas
- Elementos de balizamiento físico (cordón, cinta malla naranja, etc.)
- Elementos de agarre, peldaños y accesos a la maquinaria
- Elementos de limitación y protección
- Iluminación provisional
- Protección de huecos horizontales
- Señales acústicas y luminosas en maquinaria
- Señalización de advertencia, prohibición y obligación
- Señales de salvamento y socorro
- Tapón de plástico para protección de armaduras tipo “seta”
- Topes de desplazamiento de vehículos

#### **5.2.31.10 Equipos de protección individual**

- Arnéses y anclajes
- Botas impermeables

- Calzado de protección
- Cascos de protección
- Cremas protectoras
- Fajas y cinturones antivibratorios
- Gafas de protección
- Guantes de protección
- Ropa de protección
- Ropa de señalización de alta visibilidad

### **5.2.32 Juntas, sellados e impermeabilizaciones en estructuras de hormigón**

#### **5.2.32.1 Descripción**

Comprende los trabajos para el tratamiento de juntas, sellados e impermeabilizaciones en las diversas estructuras.

Existen diferentes tipos de juntas:

- Junta por Discontinuidad de Diseño: estas juntas tienen movimientos poco apreciables. Por ejemplo: juntas entre marcos de ventanas y puertas. etc.
- Junta de Construcción: las juntas de construcción son las que se originan por interrupciones previstas o no en la puesta en obra.
- Junta de Contracción: las juntas de contracción evitan el agrietamiento de los elementos de la junta.
- Junta de Dilatación o Expansión: Las juntas de expansión son aquellas que se forman en obra dejando una luz en toda su sección de la estructura entre elementos contiguos; para ello se emplean rellenos que permiten la expansión de esos elementos.

Referente al sellado de las juntas, es colocar un producto adecuado en una junta para impedir la penetración de humedad o aire por ese espacio entre elementos.

Las juntas deben sellarse para conservar ese espacio donde se producirán los movimientos, para impedir que penetre agua u otro elemento y para proteger los bordes del deterioro por impacto de cargas puntuales.

Referente a la impermeabilización de las estructuras de hormigón, se realizarán con una o varias capas de pintura bituminosa impermeable.

### 5.2.32.2 Procedimiento

#### Juntas y sellados en obras de hormigón

La junta se montará de acuerdo con las instrucciones del fabricante, poniendo especial atención a su anclaje al elemento estructural y al enrase con su superficie.

Antes de montar la junta, se ajustará su abertura inicial cortando y demoliendo la zona que ocupará la junta, en función de la temperatura media de la estructura en ese momento y de los acortamientos diferidos previstos.

Posteriormente se fijarán los elementos necesarios de fijación y se sellará enrasando con la superficie.

Las partes vistas llevarán una capa de pintura protectora.

El proceso de colocación no producirá desperfectos estructurales, ni modificará las condiciones exigidas al material.

#### Impermeabilizaciones en obras de hormigón

La superficie de la estructura, cuya edad será siempre superior a veintiocho días (28 d), no debe presentar cavidades ni elementos salientes. Se eliminará mediante barrido y/o aspiración todo material y polvo suelto, con la ayuda si fuera preciso de un lavado con agua a presión.

Una vez obtenida la superficie convenientemente uniforme, llana y limpia, totalmente seca, se procederá a la aplicación de una capa de imprimación bituminosa. La aplicación se realizará sobre toda la superficie y en la altura correspondiente. La aplicación y secado se realizará a una temperatura ambiente y del soporte igual o superior a cinco grados centígrados (5°C). Si es necesario se podrá repetir la operación con una segunda capa de pintura impermeabilizante.

### 5.2.32.3 Maquinaria

- Motovolquetes
- Camiones grúa
- Camiones de suministro
- Plataformas elevadoras (PEMP)
- Sopletes

- Otras herramientas manuales y eléctricas

#### **5.2.32.4 Medios auxiliares**

- Andamios
- Cables, cadenas, cuerdas y eslingas
- Carretón o carretilla de mano
- Carro portabotellas de gases licuados
- Escaleras manuales
- Torres de iluminación

#### **5.2.32.5 Formación específica necesaria para ejecución de las actividades**

Los trabajadores que presten sus servicios en obras de construcción deberán estar formados conforme a lo establecido en el Real Decreto 1627/1997, así como a lo indicado en el V Convenio General del Sector de la Construcción, sin perjuicio de que sea de aplicación cualquier otra legislación en la materia.

Las acciones formativas se ajustarán a las actividades a desarrollar conforme a la clasificación de oficios y duración establecida en la legislación anterior.

Se exigirá en esta actividad formación específica de trabajos de aislamiento e impermeabilización.

#### **5.2.32.6 Presencia del Recurso Preventivo**

El contratista designará la presencia de Recurso Preventivo cuando la presencia del mismo sea obligatoria en base a la realización de actividades en la que los riesgos pueden verse agravados o modificados en el desarrollo del proceso o la actividad, por la concurrencia de operaciones diversas que se desarrollan sucesiva o simultáneamente y hacen preciso el control de la correcta aplicación de los métodos de trabajo según la Ley 31/95 y Art 11 Real Decreto 171/04.

Previo al comienzo de los trabajos el contratista detallará el criterio de presencia del Recurso Preventivo en cuantas actividades que no estén previstas en el Anexo II del Real Decreto 1627/97.

#### **5.2.32.7 Riesgos comunes**

- Atrapamiento, atropellos y choques o vuelcos por maquinaria

- Atrapamientos por objetos
- Caída de objetos y herramientas
- Caída de personas a distinto nivel
- Caída de personas al mismo nivel
- Caída de cargas suspendidas
- Choque, golpes y /o cortes por objetos y herramientas
- Contactos térmicos
- Exposición a agentes atmosféricos extremos
- Exposición a sustancias químicas nocivas
- Intoxicación o asfixia
- Incendio y explosión
- Picaduras y mordeduras
- Pisadas sobre objetos punzantes
- Proyección de fragmentos o partículas
- Sobreesfuerzos

#### **5.2.32.8 Medidas preventivas**

- Antes de utilizar cualquier producto químico se ha de leer detenidamente la Ficha de Datos de Seguridad del mismo.
- Se ha de tener en cuenta las indicaciones existentes en la etiqueta del envase del producto químico (pictograma, frases R de riesgo y frases S de consejos de seguridad).
- La zona de trabajo con productos químicos ha de estar convenientemente ventilada.
- Cumplir siempre la prohibición de no fumar ni encender fuego.
- No utilizar recipientes inadecuados para el manejo de productos químicos.
- Mantener todos los envases de productos cerrados, almacenados en lugares frescos y ventilados, lejos de fuentes de calor.
- Almacenar todos los productos ordenadamente, separando unos de los otros, para evitar mezclas que pudiesen producir reacciones peligrosas.
- Se dispondrá, como mínimo, de un extintor de polvo seco de seis kilos al lado del soplete, en su caso.
- Se limpiarán de inmediato los derrames de productos que se produzcan.

- En los puestos o lugares de trabajo, sólo se depositará la cantidad estrictamente necesaria para el proceso de fabricación de una jornada de trabajo, retirando una vez terminada, cualquier recipiente, residuo, derrame, etc.
- Las impermeabilizaciones en zonas de espacio reducido (pozos, interior de tableros, etc.) han de realizarse mediante la ventilación forzada necesaria del lugar. Establecer procedimiento de trabajo similar a espacio confinado, en caso de ser necesario.
- Las bombonas de gases tendrán su almacén propio. Se almacenarán a la sombra y en posición vertical.
- Se revisarán las válvulas, mangueras y sopletes para evitar fugas de gases.
- Se retirarán las botellas de gas de las proximidades de toda fuente de calor, protegiéndolas del sol.
- Los rollos de material para impermeabilizaciones se acopiarán en lugares apropiados para ello.
- Los acopios de material nunca se dispondrán de forma que puedan obstaculizar el tránsito de maquinaria y personal, para evitar accidentes derivados de ello.
- Se prohíbe expresamente abandonar y dejar encendidos los mecheros, sopletes o cualquier otro utensilio utilizado para la ejecución de la soldadura de láminas. Una vez utilizados se apagarán inmediatamente, para evitar posibles incendios.
- Durante el empleo de colas, productos bituminosos y disolventes se mantendrá constantemente una “corriente de aire” suficiente como para la renovación constante y evitar atmósferas tóxicas. Se trata de una medida a tener en cuenta en zonas de anclaje a obras de fábrica y otros elementos en los que pudieran crearse atmósferas reducidas, puesto que, al tratarse de montaje de láminas al aire libre queda asegurada una atmósfera suficientemente ventilada.
- Se establecerá, en un lugar apropiado, un almacén para colas, productos bituminosos y disolventes. En este almacén se deberán adoptar las medidas específicas establecidas para ello, en función de la peligrosidad de las sustancias almacenadas.
- Se prohíbe mantener y almacenar colas, productos bituminosos y disolventes en recipientes sin estar perfectamente cerrados, para evitar la formación de atmósferas nocivas.
- Los rollos de láminas impermeabilizantes, geotextiles, etc. se almacenarán separados de los disolventes y las colas, con el fin de evitar el aumento de dimensión de posibles incendios.

- Se instalarán extintores de polvo químico seco, ubicados junto al punto de acopio de cada material (el de disolventes y colas y el de rollos de lámina y geotextil), en número suficiente en función de la cantidad de material almacenado.
- Se prohíbe abandonar directamente sobre el suelo los cortantes, tijeras, cuchillas o cualquier otro utensilio o maquinaria necesaria para la ejecución de las uniones entre rollos, con el fin de evitar tropiezos, cortes o pinchazos.
- Debe evitarse la coincidencia en una misma línea de caída de tajos a distintos niveles.
- Se prohíbe expresamente fumar, comer o beber cerca del producto.
- Lavarse las manos y/o cara antes de las pausas y al finalizar el trabajo. Evitar el contacto prolongado con los ojos y con la piel.
- Se evitará en lo posible el contacto directo de pinturas bituminosas con la piel, para lo cual se dotará a los trabajadores que realicen la imprimación de prendas de trabajo adecuadas, que les protejan de salpicaduras y permitan su movilidad
- El vertido de pinturas y materias primas sólidas como pigmentos, cementos, otros, se llevará a cabo desde poca altura para evitar salpicaduras y nubes de polvo.
- Cuando se apliquen imprimaciones que desprendan vapores orgánicos los trabajadores deberán estar dotados de adaptador facial que debe cumplir con las exigencias legales vigentes, a este adaptador facial irá acoplado su correspondiente filtro químico o filtro mecánico cuando las pinturas contengan una elevada carga pigmentaria y sin disolventes orgánicos que eviten la ingestión de partículas sólidas.
- Cuando se apliquen pinturas con riesgos de inflamación se alejarán del trabajo las fuentes radiantes de calor, como trabajos de soldadura u otros, teniendo previsto en las cercanías del tajo un extintor.
- El almacenamiento de pinturas susceptible de emanar vapores inflamables deberá hacerse en recipientes cerrados alejándolos de fuentes de calor y en particular cuando se almacenen recipientes que contengan nitrocelulosa se deberá realizar un volteo periódico de los mismos, para evitar el riesgo de inflamación. Se instalarán extintores de polvo químico seco al lado de la puerta de acceso al almacén de pinturas.
- La impermeabilización de elementos en altura será realizada mediante el empleo de andamio modular o plataforma elevadora móvil. Nunca desde escaleras.
- No se podrán realizar trabajos en la vertical de la impermeabilización.
- Accesos independientes para personas y vehículos, manteniendo su limpieza y permeabilidad en el transcurso de toda la obra.

- Delimitación de zonas de trabajo, circulación, acopios y maquinaria, debidamente señalizadas y balizadas.
- Extremar las precauciones en condiciones meteorológicas adversas.
- Fijación segura de objetos y equipos presentes en la obra.
- Iluminación suficiente.
- No transitar por zonas con inestabilidad o con peligro de desprendimiento.
- No transportar cargas, que por su forma o su volumen, impidan ver el camino a recorrer.
- Prohibición de acceso a la obra a personas bajo los efectos del alcohol y/o estupefacientes.
- No se permitirá el uso de teléfonos móviles durante los trabajos, si es necesario su empleo se paralizarán los mismos.
- Reducción, al mínimo posible, del número de trabajadores que estén o puedan estar expuestos.
- Se señalizará y se mantendrá actualizada en cada fase de la obra los recorridos y las salidas de evacuación.
- Se velará por la adecuada hidratación de los trabajadores.
- Señalización, orden y limpieza, incluyendo su mantenimiento a lo largo de todos los trabajos.
- Uso de cinturones porta herramientas
- Uso de maquinaria y herramienta solamente por personal formado y en su caso, además autorizado.

#### **5.2.32.9 Equipos de protección colectiva y señalización**

- Elementos de balizamiento físico (cordón, cinta malla naranja, etc.)
- Elementos de limitación y protección
- Iluminación provisional
- Señalización de advertencia, prohibición y obligación
- Señales de salvamento y socorro
- Sistema de protección contra incendios
- Ventilación o extracción

#### **5.2.32.10 Equipos de protección individual**

- Arnéses y anclajes
- Calzado de protección



- Cascos de protección
- Cremas protectoras
- Dispositivos anticaídas (retráctil o deslizante)
- Fajas y cinturones antivibratorios
- Gafas de protección
- Guantes de protección
- Máscaras o mascarillas y filtros
- Líneas de vida
- Rodilleras
- Ropa de protección
- Pantallas faciales
- Ropa de señalización de alta visibilidad

### **5.2.33 Arquetas y pozos de registro “in situ” o prefabricados**

#### **5.2.33.1 Descripción**

Ejecución de pozos o arquetas en hormigón in situ o con piezas prefabricadas de hormigón, colocadas en zanja o vaciado por medios mecánicos.

Incluye las labores de colocación, conexión y la nivelación de la colocación por medios mecánicos y remates manuales. Además, incluye los medios auxiliares para realizar la conexión (soldadores, tráctel, etc.) y el montaje y desmontaje de los apeos y arriostramientos.

Para acceder al interior de los pozos una vez contruidos, se seguirán las premisas e instrucciones de acceso a espacios confinados.

#### **5.2.33.2 Procedimiento**

Se realizarán las arquetas y pozos de registro in situ o con materiales prefabricados, y se seguirán principalmente los siguientes pasos.

Para todas ellas la secuencia de los trabajos será la siguiente:

- Excavación con perfilado manual del fondo de las mismas.
- Realización de soleras, cimentaciones o bases de arquetas o pozos
- Construcción (in situ) y colocación (prefabricadas) de arquetas o pozos

- Remates, juntas, impermeabilizaciones
- Rellenos de trasdós

#### **5.2.33.3 Maquinaria**

- Bandejas vibrantes
- Bombas de hormigón autopropulsada
- Bombas de achique de agua
- Camiones basculantes
- Camiones grúa
- Camiones de suministro
- Camiones hormigonera
- Compresores y bombas de vacío
- Grúas autopropulsadas
- Grúa torre
- Grupos electrógenos
- Hormigoneras móviles
- Manipulador telescópico
- Motovolquetes
- Radiales
- Retroexcavadoras
- Taladradoras
- Vibradores
- Otras herramientas manuales y eléctricas

#### **5.2.33.4 Medios auxiliares**

- Andamios
- Cables, cadenas, cuerdas y eslingas
- Carretón o carretilla de mano
- Carro portabotellas de gases licuados
- Castilletes de hormigonado
- Cubilote para hormigonado
- Equipos de topografía
- Escaleras manuales

- Pasarelas de obra
- Puntales
- Torres de iluminación

#### **5.2.33.5 Formación específica necesaria para ejecución de las actividades**

Los trabajadores que presten sus servicios en obras de construcción deberán estar formados conforme a lo establecido en el Real Decreto 1627/1997, así como a lo indicado en el V Convenio General del Sector de la Construcción, sin perjuicio de que sea de aplicación cualquier otra legislación en la materia.

Las acciones formativas se ajustarán a las actividades a desarrollar conforme a la clasificación de oficios y duración establecida en la legislación anterior.

Se exigirá en esta actividad formación específica de: albañilería, encofrados, ferrallado, aislamiento e impermeabilización, montaje de prefabricados de hormigón en obra y trabajos en espacios confinados.

#### **5.2.33.6 Presencia del Recurso Preventivo**

El contratista designará la presencia de Recurso Preventivo cuando la presencia del mismo sea obligatoria en base a la realización de actividades en la que los riesgos pueden verse agravados o modificados en el desarrollo del proceso o la actividad, por la concurrencia de operaciones diversas que se desarrollan sucesiva o simultáneamente y hacen preciso el control de la correcta aplicación de los métodos de trabajo según la Ley 31/95 y Art 11 Real Decreto 171/04.

Previo al comienzo de los trabajos el contratista detallará el criterio de presencia del Recurso Preventivo en cuantas actividades que no estén previstas en el Anexo II del Real Decreto 1627/97.

#### **5.2.33.7 Riesgos comunes**

- Atrapamiento, atropellos y choques o vuelcos por maquinaria
- Atrapamientos por objetos
- Caída de objetos y herramientas
- Caída de personas a distinto nivel
- Caída de personas al mismo nivel
- Caída de cargas suspendidas

- Choque, golpes y /o cortes por objetos y herramientas
- Contactos eléctricos
- Contactos térmicos
- Deslizamiento y desprendimiento de tierras
- Enfermedades profesionales o lesiones producidas por agentes físicos (ruido, temperatura extrema, polvo, vibraciones, radiaciones...)
- Exposición a agentes atmosféricos extremos
- Exposición a sustancias químicas nocivas
- Hundimientos y sepultamientos
- Inundación
- Picaduras y mordeduras
- Pisadas sobre objetos punzantes
- Proyección de fragmentos o partículas
- Rotura/contacto con instalaciones enterradas
- Sobreesfuerzos

#### 5.2.33.8 Medidas preventivas

- A continuación se relacionan una serie de medidas preventivas generales, pero para esta actividad se tendrán en cuenta las indicaciones realizadas en los siguientes apartados del Estudio, que no se duplican por su volumen y extensión:
  - Excavación en zanjas y pozos
  - Entibaciones
  - Drenaje de aguas procedentes del nivel freático
  - Montale de ferralla
  - Encofrado
  - Hormigonado
  - Juntas, sellados e impermeabilizaciones
  - Manipulación de materiales y cargas
- Accesos independientes para personas y vehículos, manteniendo su limpieza y permeabilidad en el transcurso de toda la obra.
- Los pasos para el acceso de personal al tajo estarán delimitados y acondicionados correctamente. Se empleará valla para limitar los pasos y serán sobre superficie regular sin desnivel. En caso de existir desnivel se peldañearán correctamente.

- Balizar y señalizar la presencia de líneas eléctricas.
- Colocar tomas de tierra y aislamientos eléctricos.
- Colocar topes de seguridad en las ruedas de la maquinaria durante las maniobras de carga y descarga.
- Cualquier cambio en las condiciones y características de maquinaria y/o herramienta, deberá estar debidamente homologado.
- Delimitación de zonas de trabajo, circulación, acopios y maquinaria, debidamente señalizadas y balizadas.
- El acopio de los materiales y/o máquina-herramienta se realizará en lugares destinados a dicho fin.
- En ningún caso se circulará con el remolque en posición elevada.
- En ningún caso se utilizará maquinaria que no sea diseñada específicamente para tal fin como medio de transporte.
- Fijación segura de objetos y equipos presentes en la obra.
- Iluminación suficiente.
- Información de presencia de fauna y flora local que pueda producir lesiones.
- La superficie de trabajo deberá de quedar protegida frente a la caída por los huecos de pozos o arquetas.
- La vestimenta utilizada no deberá dejar zonas al descubierto, en la medida de lo posible.
- Los taludes serán lo suficientemente estables según características geotécnicas, y en su defecto se procederá a su entibado.
- Mantener las distancias de seguridad.
- No circular a velocidad excesiva, respetando los límites fijados para cada zona.
- No portar materiales inflamables a no ser que la actividad específicamente así lo requiera.
- No transitar por zonas con inestabilidad o con peligro de desprendimiento.
- No transportar cargas, que por su forma o su volumen, impidan ver el camino a recorrer.
- Prohibición de acceso a la obra a personas bajo los efectos del alcohol y/o estupefacientes.
- No se permitirá el uso de teléfonos móviles durante los trabajos, si es necesario su empleo se paralizarán los mismos.
- Prohibición de circulación y/o trabajo de vehículos y maquinaria en terrenos inestables.
- Los conductores y/o acompañantes deberán utilizar los cinturones de seguridad en aquellos vehículos habilitados para ello.

- Recopilación de información y detección según la técnica adecuada de los distintos servicios afectados.
- Reducción, al mínimo posible, del número de trabajadores que estén o puedan estar expuestos.
- Revisión y mantenimiento de la maquinaria y herramienta utilizada con disposición de la documentación necesaria según normativa.
- Se garantizará el drenaje del fondo de la excavación.
- Se prohíbe el movimiento de cargas sobre zonas en las que se esté trabajando.
- Se utilizarán aquellas máquinas o herramientas que produzcan un nivel de vibración más bajo.
- Se velará por la adecuada hidratación de los trabajadores.
- Señalización, orden y limpieza, incluyendo su mantenimiento a lo largo de todos los trabajos.
- Si fuese necesario pasar por encima de la zanja se colocará una pasarela con barandillas.
- Técnica correcta de manipulación de herramienta y objetos.
- Trabajar con las ventanillas y/o puertas de la maquinaria cerradas.
- Respetar niveles máximos de carga.
- Uso de cinturones porta herramientas.
- Uso de maquinaria y herramienta solamente por personal formado y en su caso, además autorizado.
- Uso de señalista para accesos y/o maniobras específicas.

#### **5.2.33.9 Equipos de protección colectiva y señalización**

- Barandillas
- Detectores de redes y servicios
- Dispositivos de parada de emergencia
- Elementos de agarre, peldaños y accesos a la maquinaria
- Elementos de balizamiento físico (cordón, cinta malla naranja, etc.)
- Elementos de limitación y protección
- Iluminación provisional
- Pasarelas de acceso
- Pórticos de limitación de gálibo
- Protección de huecos horizontales

- Regado de pistas
- Señales acústicas y luminosas en maquinaria
- Señales de ordenación de tráfico
- Señalista
- Señalización de advertencia, prohibición y obligación
- Señalización de conducciones de gas y líneas eléctricas
- Sistema de protección contra incendios
- Tapón de plástico para protección de armaduras tipo "seta"
- Topes de desplazamiento de vehículos
- Ventilación o extracción

#### **5.2.33.10 Equipos de protección individual**

- Arnéses y anclajes
- Botas impermeables
- Calzado de protección
- Cascos de protección
- Cremas protectoras
- Detectores de gases portátiles
- Dispositivos anticaídas (retráctil o deslizante)
- Fajas y cinturones antivibratorios
- Gafas de protección
- Guantes de protección
- Líneas de vida
- Rodilleras
- Ropa de protección
- Ropa de señalización de alta visibilidad

#### **5.2.34 Obras de fábrica (ladrillo, bloque, mampostería, etc.)**

##### **5.2.34.1 Descripción**

Se entiende por obra de fábrica todo elemento de obra constituido por colocación de ladrillos, bloques, piedras de cantera u otros elementos, unos juntos con los otros y sobre otros, ordenadamente y solapados de acuerdo con unas determinadas leyes de trabajo. Las piezas

que forman los muros de fábrica son pequeñas comparadas con el elemento constructivo a realizar.

Para lograr un comportamiento resistente homogéneo (unitario), se ha de cohesionar entre sí con un material aglomerante, el mortero, evitando la formación de planos débiles por donde se podría romper la fábrica cuando entrara en carga.

Las obras de fábrica corresponden en su mayoría a la ejecución de pozos, cámaras, cerramientos exteriores y tabiquerías.

#### **5.2.34.2 Procedimiento**

Una vez recepcionado y acopiado el material, se procede al replanteo en seco de la estructura, y en el caso de corresponder a tabiquería o cerramiento exterior, se colocan los premarcos. A continuación, se procede a colocar la primera hilada.

Las piezas irán extendidas con material de agarre, en toda su superficie y se dispondrán juntas entre elementos de al menos 1 cm de espesor. A medida que se van colocando las piezas, se procede a limpiar las rebabas que hayan podido quedar antes de que se endurezcan. Finalizando, comprobar que se encuentre aplomada, plana, que no se haya roto ningún ladrillo, cuidando la horizontalidad de las hiladas y libres de rebabas.

A fin de aumentar la resistencia en muros esbeltos, se puede proceder a ejecutar el muro con armadura interior.

#### **5.2.34.3 Maquinaria**

- Camiones de suministro
- Camiones grúa
- Carretilla elevadora
- Grupos electrógenos
- Hormigoneras móviles
- Manipuladores telescópicos
- Otras herramientas manuales y eléctricas

#### **5.2.34.4 Medios auxiliares**

- Andamios



- Bajantes de escombros
- Equipos de topografía
- Escaleras manuales
- Espuertas
- Cables, cadenas, cuerdas y eslingas
- Carretón o carretilla de mano
- Espuertas
- Otras herramientas manuales y eléctricas

#### **5.2.34.5 Formación específica necesaria para ejecución de las actividades**

Los trabajadores que presten sus servicios en obras de construcción deberán estar formados conforme a lo establecido en el Real Decreto 1627/1997, así como a lo indicado en el V Convenio General del Sector de la Construcción, sin perjuicio de que sea de aplicación cualquier otra legislación en la materia.

Las acciones formativas se ajustarán a las actividades a desarrollar conforme a la clasificación de oficios y duración establecida en la legislación anterior.

Se exigirá en esta actividad formación específica de albañilería.

#### **5.2.34.6 Presencia del Recurso Preventivo**

El contratista designará la presencia de Recurso Preventivo cuando la presencia del mismo sea obligatoria en base a la realización de actividades en la que los riesgos pueden verse agravados o modificados en el desarrollo del proceso o la actividad, por la concurrencia de operaciones diversas que se desarrollan sucesiva o simultáneamente y hacen preciso el control de la correcta aplicación de los métodos de trabajo según la Ley 31/95 y Art 11 Real Decreto 171/04.

Previo al comienzo de los trabajos el contratista detallará el criterio de presencia del Recurso Preventivo en cuantas actividades que no estén previstas en el Anexo II del Real Decreto 1627/97.

#### **5.2.34.7 Riesgos comunes**

- Atrapamiento, atropellos y choques o vuelcos por maquinaria
- Atrapamiento por objetos
- Caída de objetos y herramientas

- Caída de personas a distinto nivel
- Caída de personas al mismo nivel
- Choque, golpes y /o cortes por objetos y herramientas
- Contacto eléctrico
- Deslizamiento y desprendimiento de tierras
- Enfermedades profesionales o lesiones producidas por agentes físicos (ruido, temperatura extrema, polvo, vibraciones, radiaciones...)
- Exposición a agentes atmosféricos extremos
- Hundimientos
- Picaduras y mordeduras
- Pisadas sobre objetos punzantes
- Sobreesfuerzos

#### **5.2.34.8 Medidas preventivas**

- Accesos independientes para personas y vehículos, manteniendo su limpieza y permeabilidad en el transcurso de toda la obra.
- Los pasos para el acceso de personal al tajo estarán delimitados y acondicionados correctamente. Se empleará valla para limitar los pasos y serán sobre superficie regular sin desnivel. En caso de existir desnivel se peldañearán correctamente.
- Adecuar el número de trabajadores al peso de la carga a manipular y los movimientos a realizar.
- El material a utilizar se tiene que repartir de manera uniforme sobre los andamios. Sobre el forjado siempre se realizará cerca de pilares y paredes de carga.
- Balizar y señalizar la presencia de líneas eléctricas.
- Colocar tomas de tierra y aislamientos eléctricos.
- Colocar topes de seguridad en las ruedas de la maquinaria durante las maniobras de carga y descarga.
- Cualquier cambio en las condiciones y características de maquinaria y/o herramienta, deberá estar debidamente homologado.
- Delimitación de zonas de trabajo, circulación, acopios y maquinaria, debidamente señalizadas y balizadas.
- Desbroce previo del área de obra.

- El acopio de los materiales y/o máquina-herramienta se diversificará por tipología en lugares destinados a dicho fin, garantizando la adecuada ventilación de las instalaciones.
- En ningún caso se utilizará maquinaria que no sea diseñada específicamente para tal fin como medio de transporte.
- Equipos de extinción accesibles en las zonas con trabajos que puedan producir chispas.
- Extremar las precauciones en condiciones meteorológicas adversas.
- Fijación segura de objetos y equipos presentes en la obra.
- Iluminación suficiente.
- Información de presencia de fauna y flora local que pueda producir lesiones.
- La superficie de trabajo deberá de quedar protegida frente a la caída por huecos ya sean de pozos, vaciados o similar.
- La vestimenta utilizada no deberá dejar zonas al descubierto, en la medida de lo posible.
- Mantener las distancias de seguridad.
- No portar materiales inflamables a no ser que la actividad específicamente así lo requiera.
- No transitar por zonas con inestabilidad o con peligro de desprendimiento.
- No transportar cargas, que por su forma o su volumen, impidan ver el camino a recorrer.
- Prohibición de acceso a la obra a personas bajo los efectos del alcohol y/o estupefacientes.
- No se permitirá el uso de teléfonos móviles durante los trabajos, si es necesario su empleo se paralizarán los mismos.
- Prohibición de circulación y/o trabajo de vehículos y maquinaria en terrenos inestables.
- Recopilación de información y detección según la técnica adecuada de los distintos servicios afectados.
- Respetar niveles máximos de carga.
- Revisión y mantenimiento de la maquinaria y herramienta utilizada con disposición de la documentación necesaria según normativa.
- Se colocarán los acopios de forma que esté a la menor altura posible.
- Se dispondrá de información meteorológica y se controlarán indicadores tales como temperatura, humedad, etc.
- Se establecerán medidas para garantizar una ventilación adecuada y reducir las partículas en suspensión.
- Se prohíbe el movimiento de cargas sobre zonas en las que se esté trabajando.
- Se recomienda rotar los puestos, funciones y tareas, así como realizar descansos, evitando o reduciendo exposiciones a agentes que en tiempo prolongado puedan resultar dañinos.

- Se señalizará y se mantendrá actualizada en cada fase de la obra los recorridos y las salidas de evacuación.
- Se utilizarán aquellas máquinas o herramientas que produzcan un nivel de vibración más bajo.
- Se velará por la adecuada hidratación de los trabajadores.
- Señalización, orden y limpieza, incluyendo su mantenimiento a lo largo de todos los trabajos.
- Técnica correcta de manipulación de herramienta y objetos.
- Técnica correcta de movimiento de ascenso y descenso entre distintos niveles.
- Trabajar con las ventanillas y/o puertas de la maquinaria cerradas.
- Uso de maquinaria y herramienta solamente por personal formado y en su caso, además autorizado.
- Uso de señalista para accesos y/o maniobras específicas.

#### **5.2.34.9 Equipos de protección colectiva y señalización**

- Barandillas
- Elementos de limitación y protección
- Iluminación
- Pasarelas de acceso
- Redes de protección
- Señales acústicas y luminosas de aviso de maquinaria
- Señalización de advertencia, prohibición y obligación
- Señalista
- Sistemas de protección contra incendios
- Tapón de plástico para protección de armaduras tipo 'seta'

#### **5.2.34.10 Equipos de protección individual**

- Arnéses y anclajes
- Calzado de protección
- Cascos de protección
- Cinturones portaherramientas
- Cremas protectoras
- Dispositivos anticaídas (retráctil o deslizante)

- Fajas y cinturones antivibratorios
- Gafas de protección
- Guantes de protección
- Líneas de vida
- Rodilleras
- Ropa de señalización de alta visibilidad

#### **5.2.35 Colocación de placas alveolares**

Las instalaciones proyectadas consta de un deposito mixto, realizando la cimentación y alzados con hormigón in-situ y la cubierta en prefabricado. La colocación de la cubierta prefabrica es un trabajo de especial cuidado.

##### **5.2.35.1 Descripción**

La placa alveolar es un elemento superficial plano de hormigón pretensado, con canto constante, aligerado mediante alvéolos longitudinales.

Suelen tener una anchura estándar de 1,2 m y puede fabricarse con cantos que van desde los 160 mm hasta los 1.000 mm, según las necesidades técnicas para las que se haya diseñado.

Las placas se emplean para la construcción de elementos horizontales tales como cubiertas o forjados, o para la construcción de paramentos verticales como cerramientos.

##### **5.2.35.2 Procedimiento**

###### **Verificación del material**

Antes de proceder a la descarga del material, verificar que la mercancía recibida se corresponde con lo indicado en el albarán de entrega y comprobar que los tipos de armado de las distintas placas alveolares son los solicitados así como si el material ha llegado o no en perfectas condiciones.

###### **Descarga**

La descarga se realizará con los útiles y maquinaria adecuados y con el respeto debido a las normas de seguridad, comprobando que los medios que se empleen, estén en buen estado y

funcionen correctamente e impidiendo el tránsito o la presencia de personas bajo el radio de acción de la carga.

Si en la descarga se utiliza una carretilla elevadora, se cuidará que la superficie por donde circule esté perfectamente nivelada y compactada de forma que el material, en su desplazamiento, no sufra golpes que puedan afectarle. Así mismo, se comprobará que las placas alveolares no sobresalgan lateralmente más de 1,20 m de las palas, pues de ser así podrían fisurarse en su cara superior por efecto del peso propio de los vuelos laterales.

#### Acopio

En el caso de acopio de material en obra, el terreno deberá constituir una superficie llana, compacta y nivelada, sobre la que se colocarán las placas alveolares apoyadas en sus extremos y en toda su anchura sobre dos durmientes de madera, los cuales quedarán perfectamente alineados en sentido vertical y procurando que no se produzcan en este caso vuelos superiores a 0,50 m. El acopio se realizará en pilas inferiores a 6 hileras y cumpliendo las exigencias del fabricante en cuando a carga, descarga y almacenaje. Un acopio incorrecto puede producir la rotura del material.

#### Colocación

Para la colocación de placas alveolares será necesaria la participación de dos operarios que controlen desde los dos extremos el correcto posicionamiento, verificando que la longitud de apoyo sea la indicada. Se recomienda una longitud mínima de apoyo de 10 cm para asegurar la estabilidad del sistema hasta tanto no esté completada la sección con la capa de compresión. Deben ser colocadas sobre apoyos firmes y nivelados de forma que el contacto de la placa alveolar en el apoyo sea efectivo en toda su superficie.

El proceso de montaje se iniciará desde uno de los vanos laterales y avanzará hasta la llegada al otro extremo.

Los prefabricados se irán apoyando en ambas vigas de hormigón colocando siempre piezas consecutivas.

En las labores de recepción del prefabricado así como de posicionamiento, colocación, y ajuste mediante barra (en caso de ser necesario), el trabajador permanecerá siempre anclado a punto fijo.

OPCION 1: Para que el trabajador tenga más movilidad cuando la grúa le acerque la placa alveolar, se colocarán previamente líneas de vida móviles ancladas a la parte superior de las jácenas, mediante elevadores, no dejando más de 3 metros entre fijaciones. Las jácenas estarán completamente fijadas mediante los anclajes a los pilares.

El trabajador se podrá anclar a la línea de vida perimetral del edificio (en caso de existir), o línea de vida móviles instaladas en las jácenas, según las necesidades del movimiento a realizar por los trabajadores, haciendo uso del doble cado o del dispositivo anticaídas retráctil. El sistema irá avanzando a medida que avance la colocación de losa alveolar. Las líneas de vida tienen que ser revisadas periódicamente.

Desde esta misma posición se podrá colocar la placa alveolar y a su vez desenganchar la pinza- balancín, el cual debe ser de dimensiones adecuadas para permitir su desenganche desde dicha posición, ya que los sistemas de desenganche del mismo están en sus extremos.

OPCIÓN 2: Una vez colocadas las primeras placas desde plataforma elevadora, se colocarán líneas de vida independientes para cada trabajador (en caso de ser individuales), o una compartida en caso de estar homologada para varios trabajadores, anclada en la armadura de las jácenas, en la propia jácena con puntos de anclaje, o por encima de las placas y abrazando el pilar, en caso de no tener armadura la propia jácena; en sentido paralelo al avance del montaje, anclándose los trabajadores a la misma mediante retráctil. Cada trabajador llevará su propio retráctil, no moviéndose en ángulo, siendo el avance lo más perpendicular posible. El cambio de línea de vida, se realizará mediante dos trabajadores, uno en cada jácena, posicionándose en cada extremo de la placa, enganchando sus retráctiles en la armadura de la respectiva jácena y avanzando la línea de vida hasta la nueva posición de anclaje.

El tránsito por la cubierta siempre se realizará de manera que el trabajador siempre esté anclado a un punto fijo, bien mediante su retráctil anclado a la línea de vida, hasta el lugar donde tenga posicionada la plataforma elevadora, o bien, haciendo uso del doble cabo anclado a la armadura de las propias jácenas.

El paso de la plataforma elevadora al anclaje de la línea de vida y, salvar los puntos de anclaje de la propia línea de vida, se realizarán mediante doble cabo.

#### Uso del útil de montaje

El útil de montaje de placas alveolares facilitado es revisado en nuestras instalaciones tras su uso en obra, si bien se debe de comprobar continuamente en obra su buen funcionamiento y verificar que los componentes, mecanismos y soldaduras se mantienen en buen estado de uso. Ante cualquier incidencia detectada deben ponerse en contacto con nosotros inmediatamente para facilitarles un nuevo útil.

La pinza debe ser centrada en la longitud de la placa de forma que el conjunto pinza-placa quede nivelado y su desplazamiento se haga en posición horizontal.

#### **5.2.35.3 Maquinaria**

- Camiones de suministro
- Camiones grúa
- Grúas autopropulsadas
- Grúas torre
- Plataformas elevadoras (PEMP)
- Otras herramientas manuales y eléctricas

#### **5.2.35.4 Medios auxiliares**

- Andamios
- Cables, cadenas, cuerdas y eslingas
- Equipos de topografía
- Escaleras manuales
- Torres de iluminación

#### **5.2.35.5 Formación específica necesaria para ejecución de las actividades**

Los trabajadores que presten sus servicios en obras de construcción deberán estar formados conforme a lo establecido en el Real Decreto 1627/1997, así como a lo indicado en el V Convenio General del Sector de la Construcción, sin perjuicio de que sea de aplicación cualquier otra legislación en la materia.

Las acciones formativas se ajustarán a las actividades a desarrollar conforme a la clasificación de oficios y duración establecida en la legislación anterior.

Se exigirá en esta actividad formaciones específicas para trabajos de montaje de prefabricados de hormigón en obra y colocación de materiales de cubrición.

#### **5.2.35.6 Presencia del Recurso Preventivo**

El contratista designará la presencia de Recurso Preventivo cuando la presencia del mismo sea obligatoria en base a la realización de actividades en la que los riesgos pueden verse agravados o modificados en el desarrollo del proceso o la actividad, por la concurrencia de operaciones



diversas que se desarrollan sucesiva o simultáneamente y hacen preciso el control de la correcta aplicación de los métodos de trabajo según la Ley 31/95 y Art 11 Real Decreto 171/04.

Previo al comienzo de los trabajos el contratista detallará el criterio de presencia del Recurso Preventivo en cuantas actividades que no estén previstas en el Anexo II del Real Decreto 1627/97.

#### **5.2.35.7 Riesgos comunes**

- Atrapamiento, atropellos y choques o vuelcos por maquinaria
- Atrapamientos por objetos
- Caída de objetos y herramientas
- Caída de personas a distinto nivel
- Caída de personas al mismo nivel
- Caída de cargas suspendidas
- Choque, golpes y /o cortes por objetos y herramientas
- Exposición a agentes atmosféricos extremos
- Picaduras y mordeduras
- Pisadas sobre objetos punzantes
- Sobreesfuerzos

#### **5.2.35.8 Medidas preventivas**

- El acceso a la cubierta se realizará por medio auxiliar adecuado andamio tipo europeo o escalera manual bien fijada y superando 1 m.
- El personal que interviene en la ejecución, nunca estará solo, debiendo ser experto en este tipo de trabajo.
- El perímetro de la cubierta estará protegido o con barandilla y/o redes suficientemente altas como para evitar la caída, con plataforma de trabajo acondicionada con barandilla y redes, o con módulos de andamio tubular que sobrepasen suficientemente la altura del entronque de la cubierta con la fachada.
- Cuando exista riesgo de caída de más de 2 m desde los elementos de cubierta al forjado inmediatamente inferior, se colocará red horizontal o plataformas o sistema equivalente bajo la zona donde se estén realizando los trabajos, tales como colocación de placas, paneles, etc. Además, para protección contra caída en altura por el perímetro se preverá el

montaje de barandillas perimetrales con listón intermedio y rodapié o sistema equivalente.

- Dada la dificultad de la realización de remates de las cubiertas, se harán bien desde una plataforma de trabajo colocada desde el último piso, o desde plataformas eléctricas telescópicas. Si existiera andamio tubular tipo Europeo, se colocará desde una plataforma con barandilla acondicionada en este.
- Todos los huecos del forjado sobre el que se levante la cubierta estarán protegidos con barandilla o cubiertos o en su defecto se habrán elevado los petos definitivos.
- En caso de existir peligro de caída desde una cota superior, los huecos estarán protegidos con redes, mallazo o tablonés. Se colocarán ganchos en la cumbrera de la cubierta, en aleros u otros elementos estructurales, donde puedan colocarse líneas de vida donde se enganchen los arneses de seguridad para realizar trabajos puntuales como colocación y retirada de protecciones colectivas, o aquellos que no puedan ser protegidos por estas, cuando esto sea necesario.
- Para acceso a zonas de trabajo que obliguen a pasar por zonas de piso inclinado, se dispondrán de pasarelas sólidamente unidas a la estructura y protegidas con barandilla.
- Queda terminantemente prohibido trabajar o tener materiales en cubierta cuando sople viento con velocidad superior a 50 Km /h., debiéndose suspender igualmente los trabajos en caso de heladas, lluvias o nevadas.
- La maniobra de acercamiento del gancho al camión se realizará lentamente para evitar golpes. Se colocarán eslingas en la carga que se quiere descargar y se enganchará con cuidado y de forma segura.
- El operario bajará del camión por el lugar previsto para ello prohibiéndose saltar directamente desde la caja del camión al suelo y entonces se procederá a iniciar la descarga.
- El izado de cargas se guiará con dos cuerdas de control seguro para evitar penduleos, oscilaciones y choques con partes de la construcción. Así se eliminan los riesgos de golpes, atrapamientos y empujones por la carga que pueden hacerle caer desde altura.
- Se prestará especial atención a que las cargas no sean izadas por zonas donde haya operarios trabajando. De ser estrictamente necesario, se advertirá a los trabajadores, quienes se ausentarán de su zona de trabajo mientras es trasladada la carga.
- Si se manejan placas de gran tamaño se prestará especial atención a la hora de trabajar con ellas al posible efecto vela que pueda producirse

- Debido a que la colocación de las piezas se puede realizar en los bordes de la estructura, los operarios encargados de su colocación tendrán bien sujeto el arnés de seguridad a elementos fijos y resistentes, debiendo de estar colocados en lugares visibles en que no puedan quedar atrapados.
- Siempre que sea posible, en la recepción de las placas y viguetas los trabajadores estarán en superficies con protección contra caída en altura (barandilla, listón intermedio y rodapié)
- Cualquier cambio en las condiciones y características de maquinaria y/o herramienta, deberá estar debidamente homologado.
- Delimitación de zonas de trabajo, circulación, acopios y maquinaria, debidamente señalizadas y balizadas.
- Iluminación suficiente.
- Información de presencia de fauna y flora local que pueda producir lesiones.
- No transitar por zonas con inestabilidad o con peligro de desprendimiento.
- No transportar cargas, que por su forma o su volumen, impidan ver el camino a recorrer.
- Prohibición de acceso a la obra a personas bajo los efectos del alcohol y/o estupefacientes.
- No se permitirá el uso de teléfonos móviles durante los trabajos, si es necesario su empleo se paralizarán los mismos.
- Se velará por la adecuada hidratación de los trabajadores.
- Señalización, orden y limpieza, incluyendo su mantenimiento a lo largo de todos los trabajos.
- Técnica correcta de manipulación de herramienta y objetos.
- Trabajar con las ventanillas y/o puertas de la maquinaria cerradas.
- Respetar niveles máximos de carga.
- Uso de maquinaria y herramienta solamente por personal formado y en su caso, además autorizado.
- Uso de señalista para accesos y/o maniobras específicas.

#### **5.2.35.9 Equipos de protección colectiva y señalización**

- Barandillas
- Elementos de balizamiento físico (cordón, cinta malla naranja, etc.)
- Elementos de agarre, peldaños y accesos a la maquinaria
- Elementos de limitación y protección

- Iluminación provisional
- Redes de protección
- Señales acústicas y luminosas en maquinaria
- Señalización de advertencia, prohibición y obligación
- Señalización de salvamento y socorro
- Señalista

#### **5.2.35.10 Equipos de protección individual**

- Arnéses y anclajes
- Calzado de protección
- Cascos de protección
- Cremas protectoras
- Dispositivos anticaídas (retráctil o deslizante)
- Fajas y cinturones antivibratorios
- Gafas de protección
- Guantes de protección
- Líneas de vida
- Ropa de señalización de alta visibilidad

#### **5.2.36 Colocación y montaje de cubiertas**

##### **5.2.36.1 Descripción**

Son los trabajos de formación de elementos constructivos que constituyen el cerramiento superior de un edificio o depósito y que lo protege de las acciones de agentes externos, garantizando la impermeabilidad, y la evacuación del agua.

La cubierta que nos ocupa es plana con acabado en gravillín.

##### **5.2.36.2 Procedimiento**

Las cubiertas tienen distintos elementos estructurales (vigas, forjados, cerchas, correas, etc.), de protección (barandillas, balaustradas, antepechos, líneas de vida, puntos de anclajes) o elementos diversos para uso del edificio (chimeneas, salidas de ventilación, antenas,

claraboyas, lucernarios) y elementos de evacuación de aguas (desagües, canalón, tuberías, etc.).

Como norma general en este tipo de trabajos se va a producir una gran simultaneidad de oficios, lo que habrá que tener en cuenta al evaluar los riesgos.

En cubiertas planas y una vez contruidos los petos perimetrales, se incluirán todas o parte de las siguientes labores: formación de pendientes, aislamiento, impermeabilización, capa de terminación, sumideros, canalones o elementos de recogida de agua, etc.

#### **5.2.36.3 Maquinaria**

- Bombas de hormigón autopropulsada
- Camiones grúa
- Camiones de suministro
- Camiones hormigonera
- Grúas autopropulsadas
- Grúas móviles
- Grúas torre
- Hormigoneras
- Plataformas elevadoras (PEMP)
- Sopletes
- Taladradoras
- Vibradores
- Otras herramientas manuales y eléctricas

#### **5.2.36.4 Medios auxiliares**

- Andamios
- Cables, cadenas, cuerdas y eslingas
- Escaleras manuales
- Equipos de topografía
- Puntales
- Plataforma de descarga
- Traspales hidráulicos
- Torres de iluminación

#### **5.2.36.5 Formación específica necesaria para ejecución de las actividades**

Los trabajadores que presten sus servicios en obras de construcción deberán estar formados conforme a lo establecido en el Real Decreto 1627/1997, así como a lo indicado en el V Convenio General del Sector de la Construcción, sin perjuicio de que sea de aplicación cualquier otra legislación en la materia.

Las acciones formativas se ajustarán a las actividades a desarrollar conforme a la clasificación de oficios y duración establecida en la legislación anterior.

Se exigirá en esta actividad formación específica para colocación de materiales de cubrición.

#### **5.2.36.6 Presencia del Recurso Preventivo**

El contratista designará la presencia de Recurso Preventivo cuando la presencia del mismo sea obligatoria en base a la realización de actividades en la que los riesgos pueden verse agravados o modificados en el desarrollo del proceso o la actividad, por la concurrencia de operaciones diversas que se desarrollan sucesiva o simultáneamente y hacen preciso el control de la correcta aplicación de los métodos de trabajo según la Ley 31/95 y Art 11 Real Decreto 171/04.

Previo al comienzo de los trabajos el contratista detallará el criterio de presencia del Recurso Preventivo en cuantas actividades que no estén previstas en el Anexo II del Real Decreto 1627/97.

#### **5.2.36.7 Riesgos comunes**

- Atrapamiento, atropellos y choques o vuelcos por maquinaria
- Atrapamiento por objetos
- Caída de objetos y herramientas
- Caída de personas a distinto nivel
- Caída de personas al mismo nivel
- Choque, golpes y /o cortes por objetos y herramientas
- Contacto eléctrico
- Enfermedades profesionales o lesiones producidas por agentes físicos (ruido, temperatura extrema, polvo, vibraciones, radiaciones...)
- Exposición a agentes atmosféricos extremos
- Hundimientos y sepultamientos
- Incendio y explosión

- Picaduras y mordeduras
- Pisadas sobre objetos punzantes
- Proyección de fragmentos o partículas
- Sobreesfuerzos

#### 5.2.36.8 Medidas preventivas

- Accesos independientes para personas y vehículos, manteniendo su limpieza y permeabilidad en el transcurso de toda la obra.
- Adecuar el número de trabajadores al peso de la carga a manipular y los movimientos a realizar.
- Balizar y señalizar la presencia de líneas eléctricas.
- Colocar topes de seguridad en las ruedas de la maquinaria durante las maniobras de carga y descarga.
- Como norma general se suspenderán los trabajos cuando llueva, nieve o exista viento con una velocidad superior a 50 km/h.
- Con fuertes vientos deberán retirarse los materiales y herramientas que puedan desprenderse.
- Cualquier cambio en las condiciones y características de maquinaria y/o herramienta, deberá estar debidamente homologado.
- Delimitación de zonas de trabajo, circulación, acopios y maquinaria, debidamente señalizadas y balizadas.
- El acopio de los materiales y/o máquina-herramienta se diversificará por tipología en lugares destinados a dicho fin., garantizando la adecuada ventilación de las instalaciones.
- El material que haya que emplear en los trabajos se transportará con los medios adecuados para evitar que pueda haber caídas de objetos, derrames, etc.
- El material transportado con grúa se gobernará mediante cabos amarrados a la base de la plataforma de elevación, nunca directamente con las manos, evitando así mismo el balanceo de las cargas para su posicionamiento definitivo o los movimientos bruscos.
- En ningún caso se utilizará maquinaria que no sea diseñada específicamente para tal fin como medio de transporte.
- En trabajos que puedan generar la emisión de partículas o polvo por trabajos de desmontaje o manipulación de cubiertas de fibrocemento será obligatorio el seguimiento de los procedimientos y protocolos exigidos por la normativa vigente.

- Equipos de extinción accesibles en las zonas con trabajos que puedan producir chispas.
- Evitar acopios de materiales muy concentrados y estudiar la forma de distribución en la superficie de la cubierta o forjado para evitar sobrecargas que pudieran afectar a la estabilidad estructural.
- Fijación segura de objetos y equipos presentes en la obra.
- Iluminación suficiente.
- La evacuación de escombros no se realizará por lanzamiento libre desde los niveles superiores. Se emplearán preferiblemente tubos de descarga hasta un contenedor que evite la dispersión del acopio, señalizando y balizando la zona de posible riesgo de proyección de fragmentos.
- Las zonas de trabajo deberán quedar protegidas frente a la caída por huecos o bordes de forjado o cubierta mediante barandilla homologada y certificada de 100 cm de altura.
- Los medios de elevación, así como todos los elementos accesorios (ganchos, cadenas, eslingas, plataformas de descarga, etc.), deberán revisarse con la periodicidad necesaria para su perfecto estado.
- No circular a velocidad excesiva, respetando los límites fijados para cada zona.
- No portar materiales inflamables a no ser que la actividad específicamente así lo requiera.
- No transportar cargas que, por su forma o su volumen, impidan ver el camino a recorrer.
- Prohibición de acceso a la obra a personas bajo los efectos del alcohol y/o estupefacientes.
- Prohibición de circulación y/o trabajo de vehículos y maquinaria en terrenos inestables.
- Respetar niveles máximos de carga.
- Revisión y mantenimiento de la maquinaria y herramienta utilizada con disposición de la documentación necesaria según normativa.
- Se colocarán los acopios de forma que esté a la menor altura posible.
- Se dispondrá de información meteorológica y se controlarán indicadores tales como temperatura, humedad, etc.
- Se establecerá y cumplirá un protocolo específico de trabajos eléctricos.
- Se establecerán medidas para garantizar una ventilación adecuada y reducir las partículas en suspensión.
- Se habilitarán almacenes para productos bituminosos e inflamables. Las bombonas de gases de los sopletes utilizados para el sellado de materiales bituminosos, se almacenarán separadas de éstos en posición vertical y a la sombra.
- Se prohíbe el movimiento de cargas sobre zonas en las que se esté trabajando.



- Se señalizará y se mantendrá actualizada en cada fase de la obra los recorridos y las salidas de evacuación.
- Se velará por la adecuada hidratación de los trabajadores.
- Señalización, orden y limpieza, incluyendo su mantenimiento a lo largo de todos los trabajos.
- No se permitirá el uso de teléfonos móviles durante los trabajos, si es necesario su empleo se paralizarán los mismos.
- Técnica correcta de manipulación de herramienta y objetos.
- Todas las herramientas se llevarán en cinturones portaherramientas.
- Uso de maquinaria y herramienta solamente por personal formado y en su caso, además autorizado.
- Uso de señalista para accesos y/o maniobras específicas.

#### **5.2.36.9 Equipos de protección colectiva y señalización**

- Barandillas
- Elementos de agarre, peldaños y accesos a la maquinaria
- Elementos de limitación y protección
- Iluminación provisional
- Pasarelas de acceso
- Protección de huecos horizontales
- Redes de protección
- Señales acústicas y luminosas de aviso de maquinaria
- Señalización de advertencia, prohibición y obligación
- Señalista
- Sistemas de protección contra incendios
- Tapón de plástico para protección de armaduras tipo 'seta'

#### **5.2.36.10 Equipos de protección individual**

- Arnéses y anclajes
- Calzado de protección
- Cascos de protección
- Cinturones portaherramientas
- Cremas protectoras

- Dispositivos anticaídas (retráctil o deslizante)
- Fajas y cinturones antivibratorios
- Gafas de protección
- Guantes de protección
- Líneas de vida
- Rodilleras
- Ropa de protección
- Ropa de señalización de alta visibilidad

### **5.2.37 Bases granulares. Zahorras**

#### **5.2.37.1 Descripción**

Trabajos necesarios para el extendido y compactación de bases y sub-bases de zahorra en formación de firmes de viales. Incluye labores de replanteo, preparación de terreno, extendido, compactado nivelado y reperfilado.

#### **5.2.37.2 Procedimiento**

El procedimiento constructivo para el extendido de zahorras es el siguiente:

- Preparación de la superficie sobre la que ha de asentarse la capa de zahorra.
- Extensión de una tongada evitando su segregación o contaminación.
- Humectación de la tongada.
- Compactación de la tongada hasta la densidad del Próctor modificado necesaria.
- Comprobación del material.

Antes de verter la zahorra, se comprobará su aspecto en cada elemento de transporte y se rechazarán todos los materiales segregados.

*Preparación del terreno que va a recibir la zahorra*

Una capa de zahorra no se extenderá hasta que se haya comprobado que la superficie sobre la que haya de asentarse tenga las condiciones de calidad y forma previstas, con las tolerancias establecidas.

Se comprobarán la regularidad y el estado de la superficie sobre la que se vaya a extender la zahorra, el director de obra indicará las medidas encaminadas a restablecer una regularidad superficial aceptable y, en su caso, a reparar las zonas deficientes

#### *Extendido de la zahorra*

El vertido de la zahorra desde el medio de transporte se hace de tal manera que los materiales queden repartidos adecuadamente, evitando amontonamientos y acumulaciones de material innecesario para el espesor previsto de la tongada. El espesor aconsejable es de 30 cm una vez compactada, aunque nunca debe ser superior a tres medios (3/2) del tamaño máximo del árido a utilizar.

#### *Humectación*

La humectación de los materiales, si procede, se efectuará de manera uniforme, de tal forma que la humedad inmediatamente después de la compactación esté dentro del intervalo de  $\pm 3$  % respecto a la humedad óptima del ensayo Próctor Normal, salvo autorización del Director de obra.

#### *Compactación*

Efectuado el "refino" y conseguida la humedad más conveniente, se procede a la compactación. Se efectúa en sentido longitudinal comenzando por los bordes exteriores, progresando hacia el centro, solapando en cada recorrido 1/3 de la banda pisada con anterioridad. Las zonas del trasdós de las obras de fábrica, zanjas y aquellas que por su reducida extensión u otras causas no puedan compactarse con los medios habituales tendrán la consideración de rellenos localizados. Las labores de compactación se continúan hasta conseguir la densidad adecuada.

#### **5.2.37.3 Maquinaria**

- Camiones basculantes
- Bandejas vibrantes
- Motoniveladoras
- Retroexcavadoras
- Motovolquetes
- Rodillos compactadores

- Camiones cisterna para riegos
- Camiones de suministro
- Manipulador telescópico
- Minicargadoras
- Otras herramientas manuales y eléctricas

#### **5.2.37.4 Medios auxiliares**

- Equipos de topografía
- Torres de iluminación

#### **5.2.37.5 Formación específica necesaria para ejecución de las actividades**

Los trabajadores que presten sus servicios en obras de construcción deberán estar formados conforme a lo establecido en el Real Decreto 1627/1997, así como a lo indicado en el V Convenio General del Sector de la Construcción, sin perjuicio de que sea de aplicación cualquier otra legislación en la materia.

Las acciones formativas se ajustarán a las actividades a desarrollar conforme a la clasificación de oficios y duración establecida en la legislación anterior.

Se exigirá en esta actividad formación específica de estabilización de explanadas y extendido de firmes.

#### **5.2.37.6 Presencia del Recurso Preventivo**

El contratista designará la presencia de Recurso Preventivo cuando la presencia del mismo sea obligatoria en base a la realización de actividades en la que los riesgos pueden verse agravados o modificados en el desarrollo del proceso o la actividad, por la concurrencia de operaciones diversas que se desarrollan sucesiva o simultáneamente y hacen preciso el control de la correcta aplicación de los métodos de trabajo según la Ley 31/95 y Art 11 Real Decreto 171/04.

Previo al comienzo de los trabajos el contratista detallará el criterio de presencia del Recurso Preventivo en cuantas actividades que no estén previstas en el Anexo II del Real Decreto 1627/97.

#### **5.2.37.7 Riesgos**

- Atrapamiento, atropellos y choques o vuelcos por maquinaria

- Atrapamientos por objetos
- Caída de objetos y herramientas
- Caída de personas a distinto nivel
- Caída de personas al mismo nivel
- Choque, golpes y /o cortes por objetos y herramientas
- Deslizamiento y desprendimiento de tierras
- Enfermedades profesionales o lesiones producidas por agentes físicos (ruido, temperatura extrema, polvo, vibraciones, radiaciones...).
- Exposición a agentes atmosféricos extremos
- Picaduras y mordeduras
- Pisadas sobre objetos punzantes
- Proyección de fragmentos o partículas
- Sobreesfuerzos

#### **5.2.37.8 Medidas preventivas**

- El extendido deberá tener un responsable técnico competente o, en su caso, encargado de firmes. Este ha de tener en todo momento el control del tajo, de tal manera que no exista un amontonamiento de maquinaria en un determinado lugar y momento.
- El extendido debe comenzar con el vertido de dichos materiales desde el camión. El conductor ha de tener una visión de la zona de extendido perfecta. Para ello mantendrá en buen estado los espejos retrovisores del camión. Si existiese algún lugar que no pudiese ver desde el camión, el conductor deberá parar el vehículo y bajarse del mismo para realizar una inspección visual de la zona. Puede auxiliarse de un operario, pero el mismo debe de tener en cuenta el gran peligro de la maniobra y no colocarse dentro del radio de acción del camión. Antes de realizar una parada o arranque del camión el maquinista deberá tocar el claxon con el fin de informar al personal de su próximo movimiento.
- El uso de la maquinaria debe ser siempre por personal capacitado y además acreditado.
- Todos los vehículos serán revisados periódicamente, en especial en los órganos de accionamiento neumático, quedando reflejadas las revisiones en el libro de mantenimiento.
- Se prohíbe sobrecargar los vehículos por encima de la carga máxima admisible, que llevarán siempre escrita de forma legible.

- Se regarán periódicamente los tajos, las cargas y cajas de camión, para evitar las polvaredas.
- Se prohíbe la permanencia de personas en un radio no inferior a los 5 m (como norma general), en torno a las compactadoras y apisonadoras en funcionamiento. La visibilidad para el maquinista es inferior a la deseable dentro del entorno señalado.
- Todos los vehículos empleados en esta obra, para las operaciones del relleno y compactación serán dotados de avisador acústico de marcha atrás.
- Los vehículos de compactación y apisonado irán provistos de cabina de seguridad de protección en caso de vuelco.
- Contra las distensiones musculares, se prevé que el asiento del conductor del rodillo de compactación autopropulsado esté dotado de absorción de las vibraciones de la máquina.
- Respetar las vías de circulación, la velocidad y el resto de señalización vial y de seguridad durante el trabajo y al desplazarse por la obra.
- Examinar el terreno antes de comenzar los trabajos para evitar grietas o pozos que pudieran ocasionar hundimientos o vuelco.
- Durante la maniobra de descarga, no habrá trabajadores cerca de la caja del camión.
- No fumar ni hacer llama junto al depósito de combustible, la cisterna ni las baterías.
- Los camiones basculantes no arrancarán hasta tener la caja completamente bajada.
- Se tratará que los terrenos por los que deba transitar sean lo más regulares posibles, circulando a velocidades lentas.
- Extremar las precauciones al trabajar próximo a la maquinaria.
- Los movimientos de vehículos y máquinas serán regulados, si fuera preciso, por personal señalista auxiliar que ayudará a conductores y maquinistas en la correcta ejecución de maniobras e impedirá la proximidad de personas ajenas a estos trabajos.
- Los vehículos se cargarán adecuadamente, tanto en peso a transportar como en distribución de la carga, estableciéndose un control necesario para que no se produzcan excesos que puedan provocar riesgos por caída incontrolada de material desde los vehículos o por circulación de éstos con sobrecarga.
- Siempre que un vehículo parado inicie un movimiento lo anunciará con una señal acústica de claxon.
- Las cabinas de los camiones para el transporte de tierras estarán protegidas contra la caída o desplazamiento del material a transportar por viseras incorporadas a las cajas de estos vehículos.

- Cuando se trabaje con maquinaria de compactación, el operario será un experto en su manejo, ya que estas máquinas tienen un centro de gravedad relativamente alto respecto al suelo, lo que las hace lateralmente muy inestables, por lo que al tratar de salvar incluso pequeños desniveles, se produce el vuelco.
- En cuanto a las interferencias con líneas de alta tensión, la medida fundamental es el mantenimiento de las distancias de seguridad, las cuales aumentan a medida que lo hace la tensión. En caso de posibles interferencias y de no poder mantener las distancias de seguridad, se procurará la anulación temporal de la tensión de la línea o bien el desvío de la misma a la colocación de aislamientos por la Compañía Eléctrica. A la hora de establecer las distancias mínimas, hay que prever que los cables pueden desplazarse cuando hace viento. Se deben balizar y señalizar la presencia de líneas eléctricas.
- Se instalará en el borde de los terraplenes de vertido, sólidos topes de limitación de recorrido para el vertido en retroceso.
- Accesos independientes para personas y vehículos, manteniendo su limpieza y permeabilidad en el transcurso de toda la obra. La maquinaria tendrá un plan de movimientos preestablecido.
- Cualquier cambio en las condiciones y características de maquinaria y/o herramienta, deberá estar debidamente homologado.
- Delimitación de zonas de trabajo, circulación, acopios y maquinaria, debidamente señalizadas y balizadas.
- El acopio de los materiales y/o máquina-herramienta se realizará en lugares destinados a dicho fin.
- Extremar las precauciones en condiciones meteorológicas adversas.
- Iluminación suficiente.
- Información de presencia de fauna y flora local que pueda producir lesiones.
- No transitar por zonas con inestabilidad o con peligro de desprendimiento.
- No transportar cargas, que por su forma o su volumen, impidan ver el camino a recorrer.
- Prohibición de acceso a la obra a personas bajo los efectos del alcohol y/o estupefacientes.
- No se permitirá el uso de teléfonos móviles durante los trabajos, si es necesario su empleo se paralizarán los mismos.
- Prohibición de circulación y/o trabajo de vehículos y maquinaria en terrenos inestables.
- Los conductores y/o acompañantes deberán utilizar los cinturones de seguridad en aquellos vehículos habilitados para ello.

- Revisión y mantenimiento de la maquinaria y herramienta utilizada con disposición de la documentación necesaria según normativa.
- Se colocarán los acopios de forma que esté a la menor altura posible.
- Se utilizarán aquellas máquinas o herramientas que produzcan un nivel de vibración más bajo.
- Se velará por la adecuada hidratación de los trabajadores.
- Señalización, orden y limpieza, incluyendo su mantenimiento a lo largo de todos los trabajos.
- Trabajar con las ventanillas y/o puertas de la maquinaria cerradas.

#### **5.2.37.9 Equipos de protección colectiva y señalización**

- Dispositivos de parada de emergencia
- Elementos de balizamiento físico (cordón, cinta malla naranja, etc.)
- Elementos de agarre, peldaños y accesos a la maquinaria
- Elementos de limitación y protección
- Iluminación provisional
- Protección horizontal de huecos
- Pórticos de limitación de gálibo
- Regado de pistas
- Señales acústicas y luminosas en maquinaria
- Señalización de advertencia, prohibición y obligación
- Señales de ordenación de tráfico
- Señalización de conducciones de gas y líneas eléctricas
- Señalista
- Sistema de protección contra incendios
- Topes de desplazamiento de vehículos

#### **5.2.37.10 Equipos de protección individual**

- Calzado de protección
- Cascos de protección
- Cremas protectoras
- Gafas de protección
- Guantes de protección



- Protecciones auditivas tipo orejera
- Ropa de señalización de alta visibilidad

### **5.2.38 Caz, bordillos y r  golas**

#### **5.2.38.1 Descripci  n**

Trabajos necesarios para el montaje por medios manuales del caz, bordillos y r  golas para encintado de firmes, aceras o jardines.

Los bordillos son hileras de bloques hormig  n que separan la acera de la calzada o delimitan zonas ajardinadas. Se considera r  golas/caz, a la filera de bloque hormig  n en forma de canaleta, a fin de conducir las aguas pluviales favoreciendo el drenaje superficial.

#### **5.2.38.2 Procedimiento**

Esta unidad se refiere al de bordillos y r  golas, se colocan a medida que se ha ido colocando la capa de subbase en las aceras y firmes, se termina la base en calzadas y se han terminado las diferentes redes.

Antes de proceder a la descarga del material, verificar que la mercanc  a recibida se corresponde con lo indicado en el albar  n de entrega y comprobar que los tipos de material son los solicitados as   como si el material ha llegado o no en perfectas condiciones.

El proceso a seguir para la ejecuci  n de los bordillos es:

- Se ponen clavos cada 5 m aproximadamente excepto en las curvas, que ser  n m  s abundantes, ajustadas en alineaci  n y rasante a lo fijado en Proyecto.
- Se cuidar  n muy especialmente las alineaciones rectas de gran longitud.
- Se extiende el hormig  n de cemento en el exterior de los clavos y con la altura correspondiente.
- A continuaci  n se procede a la colocaci  n de los bordillos, rellen  ndose posteriormente las juntas con mortero sin sobrepasar en 1 cm la anchura de los mismos. Las l  neas definidas por la arista superior deber  n ser rectas y en su caso las curvas responder  n a las figuras prefijadas y ajustadas a las rasantes fijadas.

Se comenzará con la colocación de bordillos que delimitará las aceras con la calzada. Para su puesta en obra se establecerá previamente mediante topografía, una serie de puntos de referencia que marcarán su cota y situación final.

A medida que se colocan los bordillos y quedan perfectamente definidas las áreas a pavimentar, se realizará la solera de las aceras mediante el extendido de hormigón o arena para posteriormente pavimentar con baldosa o adoquín respectivamente según la zona a pavimentar.

Se prestará atención en establecer las pendientes oportunas en las aceras a fin de garantizar la evacuación de las aguas que viertan en las aceras.

La pavimentación se realizará de forma simultánea a la ejecución de firmes de modo que las obras vayan avanzando progresivamente y se vayan cerrando zonas ya ejecutadas.

#### **5.2.38.3 Maquinaria**

- Motovolquetes
- Camiones grúa
- Camiones de suministro
- Camiones hormigonera
- Hormigoneras móviles
- Manipulador telescópico
- Martillos rompedores
- Miniexcavadoras
- Radiales
- Otras herramientas manuales y eléctricas

#### **5.2.38.4 Medios auxiliares**

- Bajante de escombros
- Cables, cadenas, cuerdas y eslingas
- Carretón o carretilla de mano
- Contenedores de escombros
- Escaleras manuales
- Espuertas
- Equipos de topografía

- Pinzas para colocación de bordillos
- Torres de iluminación

#### **5.2.38.5 Formación específica necesaria para ejecución de las actividades**

Los trabajadores que presten sus servicios en obras de construcción deberán estar formados conforme a lo establecido en el Real Decreto 1627/1997, así como a lo indicado en el V Convenio General del Sector de la Construcción, sin perjuicio de que sea de aplicación cualquier otra legislación en la materia.

Las acciones formativas se ajustarán a las actividades a desarrollar conforme a la clasificación de oficios y duración establecida en la legislación anterior.

Se exigirá en esta actividad formación específica para montaje de prefabricados de hormigón en obra y/o solados y alicatados.

#### **5.2.38.6 Presencia del Recurso Preventivo**

El contratista designará la presencia de Recurso Preventivo cuando la presencia del mismo sea obligatoria en base a la realización de actividades en la que los riesgos pueden verse agravados o modificados en el desarrollo del proceso o la actividad, por la concurrencia de operaciones diversas que se desarrollan sucesiva o simultáneamente y hacen preciso el control de la correcta aplicación de los métodos de trabajo según la Ley 31/95 y Art 11 Real Decreto 171/04.

Previo al comienzo de los trabajos el contratista detallará el criterio de presencia del Recurso Preventivo en cuantas actividades que no estén previstas en el Anexo II del Real Decreto 1627/97.

#### **5.2.38.7 Riesgos**

- Atrapamiento, atropellos y choques o vuelcos por maquinaria
- Atrapamientos por objetos
- Caída de objetos y herramientas
- Caída de personas al mismo nivel
- Caída de cargas suspendidas
- Choque, golpes y /o cortes por objetos y herramientas
- Enfermedades profesionales o lesiones producidas por agentes físicos (ruido, temperatura extrema, polvo, vibraciones, radiaciones...)

- Exposición a agentes atmosféricos extremos
- Picaduras y mordeduras
- Pisadas sobre objetos punzantes
- Proyección de fragmentos o partículas
- Sobreesfuerzos

#### **5.2.38.8 Medidas preventivas**

- Accesos independientes para personas y vehículos, manteniendo su limpieza y permeabilidad en el transcurso de toda la obra.
- Colocar topes de seguridad en las ruedas de la maquinaria durante las maniobras de carga y descarga.
- Cualquier cambio en las condiciones y características de maquinaria y/o herramienta, deberá estar debidamente homologado.
- Delimitación de zonas de trabajo, circulación, acopios y maquinaria, debidamente señalizadas y balizadas.
- El acopio de los materiales y/o máquina-herramienta se realizará en lugares destinados a dicho fin.
- El corte de piezas se ejecutará en la medida de lo posible en vía húmeda para evitar de lesiones por trabajar en atmósferas pulverulentas.
- El corte de piezas de pavimento en vía seca con sierra circular, se efectuará situándose el cortador a sotavento, para evitar en lo posible respirar los productos del corte en suspensión.
- Los huecos en el suelo permanecerán constantemente protegidos con las protecciones colectivas establecidas en la fase de estructura.
- Los bordillos se transportarán correctamente apilados dentro de las cajas de suministro que no se romperán hasta la hora de utilizar su contenido. El conjunto se flejará o atará a la plataforma de izado o transporte para evitar los accidentes por derrames de la carga.
- Las cajas o paquetes de pavimento, nunca se dispondrán de forma que obstaculicen los lugares de paso.
- Los tajos se limpiarán de recortes y desperdicios de pasta, apilando los escombros ordenadamente para su evacuación mediante bajantes de escombros (en su caso).

- Se adoptarán medidas para evitar el golpe de calor: beber líquido con frecuencia; descansos frecuentes tomando alimento y agua; utilizar ropas frescas, transpirables y cubrirse la cabeza.
- La organización de los trabajos debe realizarse de manera que ningún operario ocupe la carretera durante la ejecución de las tareas sin estar correctamente señalizado. Señalización fija o móvil según la norma 8.3. IC.
- Todos los huecos horizontales tales como pozos, arquetas, etc han de estar tapados con elementos resistentes que soporten el paso de vehículos pesados de obra.
- Se procurará realizar con medios mecánicos toda aquella operación de manejo de cargas, elevación o transporte que por sus características (peso, volumen, forma, etc.) ofrezca mayores riesgos en caso de ser realizada de forma manual.
- En caso de manipulación manual de las piezas, será obligatorio el uso de utillaje de garras para el levantamiento y posicionamiento de bordillos, entre dos personas.
- Bajo ningún concepto se levantarán bordillos manualmente por un solo trabajador con pesos superiores a 25 kg.
- Extremar las precauciones en condiciones meteorológicas adversas.
- Fijación segura de objetos y equipos presentes en la obra.
- Iluminación suficiente.
- La vestimenta utilizada no deberá dejar zonas al descubierto, en la medida de lo posible.
- Mantener las distancias de seguridad.
- No circular a velocidad excesiva, respetando los límites fijados para cada zona.
- No transitar por zonas con inestabilidad o con peligro de desprendimiento.
- No transportar cargas, que por su forma o su volumen, impidan ver el camino a recorrer.
- Prohibición de acceso a la obra a personas bajo los efectos del alcohol y/o estupefacientes.
- No se permitirá el uso de teléfonos móviles durante los trabajos, si es necesario su empleo se paralizarán los mismos.
- Revisión y mantenimiento de la maquinaria y herramienta utilizada con disposición de la documentación necesaria según normativa.
- Se prohíbe el movimiento de cargas sobre zonas en las que se esté trabajando.
- Señalización, orden y limpieza, incluyendo su mantenimiento a lo largo de todos los trabajos.
- Uso de maquinaria y herramienta solamente por personal formado y en su caso, además autorizado.

- Uso de señalista para accesos y/o maniobras específicas.

#### **5.2.38.9 Equipos de protección colectiva y señalización**

- Barandillas
- Elementos de balizamiento físico (cordón, cinta malla naranja, etc.)
- Elementos de agarre, peldaños y accesos a la maquinaria
- Elementos de limitación y protección
- Iluminación provisional
- Protección de huecos horizontales
- Señales acústicas y luminosas en maquinaria
- Señalización de advertencia, prohibición y obligación
- Señales de salvamento y socorro
- Señales de ordenación de tráfico
- Señalista
- Sistema de protección contra incendios
- Topes de desplazamiento de vehículos
- Tapón de plástico para protección de armaduras tipo 'seta'

#### **5.2.38.10 Equipos de protección individual**

- Calzado de protección
- Cascos de protección
- Cremas protectoras
- Fajas y cinturones antivibratorios
- Gafas de protección
- Guantes de protección
- Rodilleras
- Ropa de señalización de alta visibilidad

#### **5.2.39 Instalaciones eléctricas**

##### **5.2.39.1 Descripción**

Son el conjunto de circuitos eléctricos que, colocados en un lugar específico, tienen como objetivo dotar de energía eléctrica y de datos a infraestructuras. Incluye los equipos necesarios

para asegurar su correcto funcionamiento y la conexión con los aparatos eléctricos correspondientes.

Las instalaciones eléctricas, si se realizan sin conexión a la red pueden no tener riesgo eléctrico. El riesgo eléctrico se produce en toda tarea que implique actuaciones sobre instalaciones eléctricas de baja y alta tensión, utilización, manipulación y reparación del equipo eléctrico de las máquinas, así como utilización de aparatos eléctricos en entornos para los cuales no han sido diseñados.

Se concretan los siguientes trabajos con riesgo eléctrico:

- Trabajar en instalaciones en tensión.
- Realizar maniobras, mediciones, ensayos y verificaciones eléctricas.
- Trabajar en proximidad de elementos en tensión (incluidas las líneas eléctricas aéreas o subterráneas).
- Trabajar en emplazamientos con riesgos de incendio o explosión, o en los que pueda producirse una acumulación peligrosa de carga electrostática

Se considera riesgo eléctrico a todo aquel que es originado por la energía eléctrica durante la realización de un trabajo en instalaciones eléctricas o en sus proximidades. Se incluyen específicamente los siguientes:

- Choque eléctrico por contacto con elementos en tensión (contacto eléctrico directo), o con masas puestas accidentalmente en tensión (contacto eléctrico indirecto).
- Quemaduras por choque eléctrico, o por arco eléctrico.
- Caídas o golpes como consecuencia de choque o arco eléctrico.
- Incendios o explosiones originados por la electricidad.

#### **5.2.39.2 Procedimiento**

Antes de comenzar cualquier trabajo eléctrico, es necesario establecer por escrito la secuencia de las operaciones a desarrollar para la realización de cualquier trabajo en instalaciones eléctricas o en sus proximidades, incluyendo los medios materiales (de trabajo o de protección) y humanos (cualificación o formación de personal) necesarios para llevarlo a cabo.

Cualquier trabajo con riesgo eléctrico debe ser realizado por un “trabajador autorizado”.

Todo trabajo en una instalación eléctrica, o en su proximidad, que conlleve un riesgo eléctrico, deberá efectuarse sin tensión, a excepción de:

- Las operaciones elementales, tales como por ejemplo conectar y desconectar, en instalaciones de baja tensión con material eléctrico concebido para su utilización inmediata y sin riesgos por parte del público en general. En cualquier caso, estas operaciones deberán realizarse por el procedimiento normal previsto por el fabricante y previa verificación del buen estado del material manipulado.
- Los trabajos en instalaciones con tensiones de seguridad, siempre que no exista posibilidad de confusión en la identificación de las mismas y que las intensidades de un posible cortocircuito no supongan riesgos de quemadura. En caso contrario, el procedimiento de trabajo establecido deberá asegurar la correcta identificación de la instalación y evitar los cortocircuitos cuando no sea posible proteger al trabajador frente a los mismos.
- Las maniobras, mediciones, ensayos y verificaciones cuya naturaleza así lo exija, tales como por ejemplo la apertura y cierre de interruptores o seccionadores, la medición de una intensidad, la realización de ensayos de aislamiento eléctrico, o la comprobación de la concordancia de fases.
- Los trabajos en, o en proximidad de instalaciones cuyas condiciones de explotación o de continuidad del suministro así lo requieran.

Para dejar la instalación eléctrica sin tensión, antes de realizar el trabajo, y para la reposición de la tensión, al finalizarlo, se seguirán las disposiciones generales establecidas.

#### *Supresión de la tensión*

Una vez identificados la zona y los elementos de la instalación donde se va a realizar el trabajo, y salvo que existan razones esenciales para hacerlo de otra forma, se seguirá el proceso que se describe a continuación, que se desarrolla secuencialmente en cinco etapas:

1. Desconectar.
2. Prevenir cualquier posible realimentación.
3. Verificar la ausencia de tensión.
4. Poner a tierra y en cortocircuito.
5. Proteger frente a elementos próximos en tensión, en su caso, y establecer una señalización de seguridad para delimitar la zona de trabajo



**5.2.39.3 Maquinaria**

- Retroexcavadoras
- Compactadoras manuales
- Motovolquetes
- Camiones grúa
- Camiones de suministro
- Manipulador telescópico
- Miniexcavadoras
- Radiales
- Taladradoras
- Otras herramientas manuales y eléctricas

**5.2.39.4 Medios auxiliares**

- Andamios
- Cables, cadenas, cuerdas y eslingas
- Carretón o carretilla de mano
- Contenedores de escombros
- Equipos de topografía
- Escaleras manuales
- Torres de iluminación

**5.2.39.5 Formación específica necesaria para ejecución de las actividades**

Los trabajadores que presten sus servicios en obras de construcción deberán estar formados conforme a lo establecido en el Real Decreto 1627/1997, así como a lo indicado en el V Convenio General del Sector de la Construcción, sin perjuicio de que sea de aplicación cualquier otra legislación en la materia.

Las acciones formativas se ajustarán a las actividades a desarrollar conforme a la clasificación de oficios y duración establecida en la legislación anterior.

Se exigirá en esta actividad formación específica para trabajos de electricidad.

#### **5.2.39.6 Presencia del Recurso Preventivo**

El contratista designará la presencia de Recurso Preventivo cuando la presencia del mismo sea obligatoria en base a la realización de actividades en la que los riesgos pueden verse agravados o modificados en el desarrollo del proceso o la actividad, por la concurrencia de operaciones diversas que se desarrollan sucesiva o simultáneamente y hacen preciso el control de la correcta aplicación de los métodos de trabajo según la Ley 31/95 y Art 11 Real Decreto 171/04.

Previo al comienzo de los trabajos el contratista detallará el criterio de presencia del Recurso Preventivo en cuantas actividades que no estén previstas en el Anexo II del Real Decreto 1627/97.

#### **5.2.39.7 Riesgos**

- Atrapamiento, atropellos y choques o vuelcos por maquinaria
- Atrapamientos por objetos
- Caída de objetos y herramientas
- Caída de personas a distinto nivel
- Caída de personas al mismo nivel
- Caída de cargas suspendidas
- Choque, golpes y /o cortes por objetos y herramientas
- Contactos eléctricos
- Contactos térmicos
- Enfermedades profesionales o lesiones producidas por agentes físicos (ruido, temperatura extrema, polvo, vibraciones, radiaciones...)
- Exposición a agentes atmosféricos extremos
- Incendio y explosión
- Picaduras y mordeduras
- Pisadas sobre objetos punzantes
- Proyección de fragmentos o partículas
- Rotura/contacto con instalaciones enterradas
- Sobreesfuerzos

#### **5.2.39.8 Medidas preventivas**

- Realización de la evaluación de riesgos correspondiente cuando los trabajos impliquen exposición a riesgo eléctrico.

- Se garantizará la formación e información a los trabajadores sobre las tareas a desarrollar, procedimientos establecidos a seguir y posibles riesgos durante la ejecución de las mismas.
- Se seguirá lo establecido en la legislación vigente sobre protección de trabajadores frente a riesgo eléctrico.
- Todas las zonas con riesgo de contacto eléctrico, estarán correctamente señalizadas.
- Los trabajos de mantenimiento o reparación de las instalaciones eléctricas o equipos eléctricos solo serán realizadas por personal cualificado.
- Para la realización de trabajos con tensión se tendrá en cuenta:
  - Los trabajos en tensión deberán seguir un procedimiento previamente estudiado y, cuando su complejidad o novedad lo requiera, ensayado sin tensión.
  - El método de trabajo empleado y los equipos y materiales de trabajo y de protección utilizados deberán proteger al trabajador frente al riesgo de contacto eléctrico, arco eléctrico, explosión o proyección de materiales.
- Los trabajadores deberán disponer de un apoyo sólido y estable, que les permita tener las manos libres, y de una iluminación que les permita realizar su trabajo en condiciones de visibilidad adecuadas.
- En todo trabajo en proximidad de elementos en tensión, el trabajador deberá permanecer fuera de la zona de peligro y lo más alejado posible de ella que el trabajo permita.
- Deberán adoptarse las medidas de seguridad necesarias para reducir al mínimo posible:
  - El número de elementos en tensión.
  - Las zonas de peligro de los elementos que permanezcan en tensión, mediante la colocación de pantallas, barreras, envolventes o protecciones aislantes.
- Si, a pesar de las medidas adoptadas, siguen existiendo elementos en tensión cuyas zonas de peligro sean accesibles, se deberá:
  - Delimitar la zona de trabajo respecto a las zonas de peligro.
  - Informar a los trabajadores directa o indirectamente implicados, de los riesgos existentes, la situación de los elementos en tensión, los límites de la zona de trabajo y cuantas precauciones y medidas de seguridad deban adoptar para no invadir la zona de peligro.
- Se seguirán las medidas preventivas frente al riesgo por contacto eléctrico directo:
  - No manipular la instalación sin efectuar previo corte.
  - Disponer de formación específica adecuada.
  - Colocar la señalización adecuada.

- Equipos con tomas de corriente adecuada.
- Uso de tensión de seguridad (24 V).
- Herramientas portátiles provistas de doble aislamiento.
- Evitar que los conductores discurren tirados por el suelo.
- Disponer de suficiente número de enchufes.
- Separar las partes activas de la instalación a una distancia de la zona de trabajo o de circulación de manera que sea imposible un contacto voluntario o accidental.
- Interposición de obstáculos o barreras entre las partes activas de la instalación eléctrica y el hombre de manera que no se pueda producir un contacto accidental (armarios para cuadros eléctricos, celdas de transformación, seccionadores de alta tensión, tapa de interruptores y enchufes...).
- Recubrimiento o aislamiento de las partes activas de la instalación eléctrica con material aislante de manera que la corriente de contacto quede limitada a un valor no superior de 1mA (cables eléctricos recubiertos, herramientas con material aislante...).
- Se seguirán las medidas preventivas frente al riesgo por contacto eléctrico indirecto:
  - Las instalaciones contarán con la correspondiente puesta a tierra de las masas.
  - Instalaciones con neutro aislado de tierra.
  - Instalación de interruptores diferenciales de corte automático con la sensibilidad adecuada y que controlen todos los circuitos, tanto de fuerza como de alumbrado. En las zonas donde no haya puesta a tierra solo se pueden utilizar interruptores diferenciales con una sensibilidad no superior a 30mA (Reglamento BT)
  - Realización de uniones equipotenciales.
  - Separación de circuitos
  - Empleo de pequeñas tensiones de seguridad (24V en locales húmedos)
- Separación entre las partes activas y las masas accesibles por medios de aislamientos de protección:
  - Inaccesibilidad simultánea de elementos conductores y masas.
  - Recubrimiento de masas con aislamientos de protección.
  - Conexiones equipotenciales.
  - Puesta a tierra de masas y dispositivo de corte por intensidad de defecto.
  - Puesta a neutro de las masas con dispositivo de corte por intensidad de defecto.
  - Puesta a tierra de las masas y dispositivo de corte por tensión de defecto.

- Cualquier cambio en las condiciones y características de maquinaria y/o herramienta, deberá estar debidamente homologado.
- Delimitación de zonas de trabajo, circulación, acopios y maquinaria, debidamente señalizadas y balizadas.
- Iluminación suficiente.
- La superficie de trabajo deberá de quedar protegida frente a la caída por huecos ya sean de pozos, vaciados o similar.
- La vestimenta utilizada no deberá dejar zonas al descubierto, en la medida de lo posible.
- Mantener las distancias de seguridad.
- No circular a velocidad excesiva, respetando los límites fijados para cada zona.
- No portar materiales inflamables a no ser que la actividad específicamente así lo requiera.
- No transportar cargas, que por su forma o su volumen, impidan ver el camino a recorrer.
- Prohibición de acceso a la obra a personas bajo los efectos del alcohol y/o estupefacientes.
- No se permitirá el uso de teléfonos móviles durante los trabajos, si es necesario su empleo se paralizarán los mismos.
- Los conductores y/o acompañantes deberán utilizar los cinturones de seguridad en aquellos vehículos habilitados para ello.
- Reducción, al mínimo posible, del número de trabajadores que estén o puedan estar expuestos.
- Revisión y mantenimiento de la maquinaria y herramienta utilizada con disposición de la documentación necesaria según normativa.
- Se señalizará y se mantendrá actualizada en cada fase de la obra los recorridos y las salidas de evacuación.
- Señalización, orden y limpieza, incluyendo su mantenimiento a lo largo de todos los trabajos.
- Técnica correcta de manipulación de herramienta y objetos.
- Trabajar con las ventanillas y/o puertas de la maquinaria cerradas.
- Respetar niveles máximos de carga.
- Uso de cinturones porta herramientas
- Uso de maquinaria y herramienta solamente por personal formado y en su caso, además autorizado.
- Uso de señalista para accesos y/o maniobras específicas.

#### **5.2.39.9 Equipos de protección colectiva y señalización**

- Aislamientos y tomas de tierra
- Detectores de corrientes eléctricas
- Elementos de balizamiento físico (cordón, cinta malla naranja, etc.)
- Elementos de agarre, peldaños y accesos a la maquinaria
- Elementos de limitación y protección
- Iluminación provisional
- Protección de huecos horizontales
- Señales acústicas y luminosas en maquinaria
- Señalización de advertencia, prohibición y obligación
- Señalización de salvamento y socorro
- Sistema de protección contra incendios

#### **5.2.39.10 Equipos de protección individual**

- Calzado de protección
- Calzado dieléctrico
- Cinturones portaherramientas
- Cascos de protección
- Cascos dieléctricos
- Fajas y cinturones antivibratorios
- Guantes de protección
- Guantes dieléctricos
- Ropa de protección
- Ropa de señalización de alta visibilidad

#### **5.2.40 Albañilería y revestimientos**

##### **5.2.40.1 Descripción**

Esta actividad contempla todos los trabajos de albañilería necesarios para la realización del cerramiento de las edificaciones, así como las divisiones interiores y revestimientos. Se tienen en cuenta todos los trabajos de acabados en general para la realización de los mismos.

Los cerramientos o divisiones consisten en la realización de elementos verticales que delimitan espacios de mayor o menor superficie destinados a distinto uso. A estos elementos se les denomina "tabiques".

Los tabiques se pueden realizar utilizando métodos tradicionales, es decir, ladrillos cerámicos, unidos con pasta de yeso o mortero de cemento o bien con bloque de hormigón o con materiales prefabricados tipo cartón yeso.

Los revestimientos son las terminaciones superficiales, que otorgan continuidad, y sirven de decoración y protección, ofreciendo seguridad ante eventuales desprendimientos. Pueden ser de tipología continua los cuales se realizan colocando capas con pastas obtenidas de mezclas variadas de aglomerantes (cal, cemento, yeso, etc.) o de tipología discontinua a base de piezas que conforman la piel de la estructura (azulejos, ladrillos etc.).

#### **5.2.40.2 Procedimiento**

Para realizar os cerramientos o divisiones interiores de las edificaciones se procederá de la siguiente manera:

Habiendo concluido el replanteo, se disponen las miras aplomadas, verticales, guardando entre sí una distancia no mayor de 4 m.

Se colocan los premarcos cuidando que concuerden las medidas tomadas del tabique en ejecución.

Con los ladrillos, bloques o elementos prefabricados previamente humedecidos, se coloca la primera hilada.

En estos tabiques de albañilería es suficiente con colocar hilos horizontales cada tres hiladas de ladrillos. Estos hilos se sujetan a las miras, donde ya se ha marcado la medida de las hiladas, para mantener la horizontalidad.

Se extenderá el material de agarre (mortero o yeso) sobre toda la superficie del ladrillo y en la cabeza a unir con el ladrillo colocado anteriormente, cuidando de formar juntas de 1 cm de espesor. A medida que se colocan los ladrillos, se van limpiando las rebabas de mortero.

Para la última hilada, se dejará una holgura de 2 cm antes de llegar al forjado, que será rellenada luego, antes de la aplicación de los yesos. De esta manera, se previene de probables

fisuras en las uniones de tabique y forjado por los movimientos normales que los forjados tienen al ir cargándolos con las fábricas de ladrillos.

Para ejecutar la unión entre tabiques, se realizará mediante enjarjes o trabazones, ejecutando dos hiladas no y una sí.

Finalizando, se comprobará que se encuentre aplomada, plana, que no se haya roto ningún ladrillo, cuidando la horizontalidad de las hiladas y libres de rebabas.

Para la ejecución de los revestimientos se procede a humedecer la superficie sobre la cual se va a trabajar, pudiéndose colocar posteriormente unas guías que ayudan a mantener un espesor constante, para posteriormente proceder a aplicar el mortero regularizador de superficie tratando de lograr una capa uniforme, rellenando aquellas partes que puedan quedar sin mortero con espátula. Esta capa podrá ser definitiva o servir de capa de fijación y regularizadora para la siguiente que puede ser de tipología continua o discontinua. En el caso de tabiquería se debe de verificar la nivelación del espesor, guardando una correcta ortogonalidad de superficie.

#### **5.2.40.3 Maquinaria**

- Motovolquetes
- Camiones grúa
- Camiones de suministro
- Camiones hormigonera
- Carretillas elevadoras
- Grúas torre
- Grupos electrógenos
- Hormigoneras móviles
- Manipuladores telescópicos
- Plataformas elevadoras (PEMP)
- Radiales
- Otras herramientas manuales y eléctricas

#### **5.2.40.4 Medios auxiliares**

- Andamios
- Bajantes de escombros



- Cables, cadenas, cuerdas y eslingas
- Carretón o carretilla de mano
- Contenedores de escombros
- Equipos de topografía
- Escaleras manuales
- Espuertas
- Puntales
- Plataforma de descarga
- Plataformas móviles
- Traspales hidráulicos
- Torres de iluminación

#### **5.2.40.5 Formación específica necesaria para ejecución de las actividades**

Los trabajadores que presten sus servicios en obras de construcción deberán estar formados conforme a lo establecido en el Real Decreto 1627/1997, así como a lo indicado en el V Convenio General del Sector de la Construcción, sin perjuicio de que sea de aplicación cualquier otra legislación en la materia.

Las acciones formativas se ajustarán a las actividades a desarrollar conforme a la clasificación de oficios y duración establecida en la legislación anterior.

Se exigirá en esta actividad formación específica para trabajos de albañilería.

#### **5.2.40.6 Presencia del Recurso Preventivo**

El contratista designará la presencia de Recurso Preventivo cuando la presencia del mismo sea obligatoria en base a la realización de actividades en la que los riesgos pueden verse agravados o modificados en el desarrollo del proceso o la actividad, por la concurrencia de operaciones diversas que se desarrollan sucesiva o simultáneamente y hacen preciso el control de la correcta aplicación de los métodos de trabajo según la Ley 31/95 y Art 11 Real Decreto 171/04.

Previo al comienzo de los trabajos el contratista detallará el criterio de presencia del Recurso Preventivo en cuantas actividades que no estén previstas en el Anexo II del Real Decreto 1627/97.

#### 5.2.40.7 Riesgos

- Atrapamiento, atropellos y choques o vuelcos por maquinaria
- Atrapamientos por objetos
- Caída de objetos y herramientas
- Caída de personas a distinto nivel
- Caída de personas al mismo nivel
- Caída de cargas suspendidas
- Choque, golpes y /o cortes por objetos y herramientas
- Exposición a agentes atmosféricos extremos
- Picaduras y mordeduras
- Pisadas sobre objetos punzantes
- Proyección de fragmentos o partículas
- Sobreesfuerzos

#### 5.2.40.8 Medidas preventivas

- Organizar un Plan de Orden y Limpieza, almacenando los materiales en lugares establecidos, ordenando las herramientas y útiles de trabajo y retirando los escombros diariamente. Estos escombros se evacuarán mediante bajantes de escombros que desemboquen en contenedores o recintos señalizados correctamente.
- Se peldañearán las rampas de escalera con peldaños provisionales.
- Los palets de ladrillos se almacenarán junto a los pilares.
- Se transportarán los palets adecuadamente para evitar desprendimientos.
- Se deben evitar los trabajos junto a los tabiques recientemente levantados. Para efectuar trabajos en presencia de cemento, se utilizarán guantes de protección. Nunca se manipulará el cemento o mortero con las manos.
- Se prohíbe expresamente, construir muros de fábrica de gran superficie bajo régimen de vientos fuertes.
- Queda prohibido “reclamar material” desde el borde de huecos sin protección y entre las guías de montacargas, cables de maquinillos o grúas. Esto evita el riesgo intolerable de caída por el hueco por empujón, resbalón o pérdida de equilibrio.
- Se prohíbe expresamente:
  - Montar andamios de borriquetas sobre otros andamios

- Realizar trabajos sobre andamios colgados, sin inmovilizar con elementos rígidos, (tubos rectangulares; tubos cilíndricos o puntales), amarrándolos a sitios seguros y firmes de la construcción.
- Retirar las protecciones colectivas.
- Los trabajos en la vertical de otras tareas, sin interposición de viseras resistentes de recogida de objetos.
- Trabajar al lado de huecos existentes en el suelo que no permanezcan cerrados con tapas fijas al forjado, para impedir caídas.
- Destapar todos los huecos de una vertical (bajante por ejemplo) para el aplomado correspondiente, concluido el cual, se comenzará el cerramiento definitivo del hueco y no volver a cubrirlo o aislarlo.
- Saltar del forjado, peto de cerramiento o alféizares, a los andamios colgados o viceversa, si estos no están sujetos a la fachada con elementos rígidos para evitar balanceos y caídas por esta causa.
- Accesos independientes para personas y vehículos, manteniendo su limpieza y permeabilidad en el transcurso de toda la obra.
- Cualquier cambio en las condiciones y características de maquinaria y/o herramienta, deberá estar debidamente homologado.
- Delimitación de zonas de trabajo, circulación, acopios y maquinaria, debidamente señalizadas y balizadas.
- Extremar las precauciones en condiciones meteorológicas adversas.
- Fijación segura de objetos y equipos presentes en la obra.
- Iluminación suficiente.
- Información de presencia de fauna y flora local que pueda producir lesiones.
- Mantener las distancias de seguridad.
- No circular a velocidad excesiva, respetando los límites fijados para cada zona.
- No transportar cargas, que por su forma o su volumen, impidan ver el camino a recorrer.
- Prohibición de acceso a la obra a personas bajo los efectos del alcohol y/o estupefacientes.
- No se permitirá el uso de teléfonos móviles durante los trabajos, si es necesario su empleo se paralizarán los mismos.
- Se prohíbe el movimiento de cargas sobre zonas en las que se esté trabajando.
- Se señalizará y se mantendrá actualizada en cada fase de la obra los recorridos y las salidas de evacuación.

- Se velará por la adecuada hidratación de los trabajadores.
- Señalización, orden y limpieza, incluyendo su mantenimiento a lo largo de todos los trabajos.
- Técnica correcta de manipulación de herramienta y objetos.
- Uso de cinturones porta herramientas.
- Uso de maquinaria y herramienta solamente por personal formado y en su caso, además autorizado.
- Uso de señalista para accesos y/o maniobras específicas.

#### **5.2.40.9 Equipos de protección colectiva y señalización**

- Barandillas
- Elementos de balizamiento físico (cordón, cinta malla naranja, etc.)
- Elementos de limitación y protección
- Iluminación provisional
- Protección de huecos horizontales
- Señales acústicas y luminosas en maquinaria
- Señalización de advertencia, prohibición y obligación
- Señalización de salvamento y socorro
- Sistema de protección contra incendios
- Tapón de plástico para protección de armaduras tipo 'seta'

#### **5.2.40.10 Equipos de protección individual**

- Calzado de protección
- Cascos de protección
- Cinturones portaherramientas
- Cremas protectoras
- Fajas y cinturones antivibratorios
- Gafas de protección
- Guantes de protección
- Rodilleras
- Ropa de señalización de alta visibilidad

## **5.2.41 Pinturas**

### **5.2.41.1 Descripción**

Se trata de los trabajos necesarios para realizar los acabados en pintura de todo tipo de paramentos y elementos, en esta actividad queda englobada la impermeabilización interior del depósito con mortero bicomponente de poliuretano.

### **5.2.41.2 Procedimiento**

Limpiar cuidadosamente toda la superficie con escobillado y estropajeado, se limpian los nudos de madera, se eliminan sustancias grasas, aceites y óxidos de las superficies metálicas.

Se realiza el lijado para eliminar rugosidades y asperezas; se efectúa el plastecido y lijado a fin de tapar huecos y ondulaciones, hasta obtener una superficie completamente lisa.

Se sellarán los espadines por el interior retacándolos con masilla de poliuretano, seguido de un retacado con mortero tixotrópico hasta conseguir la planimetría de la superficie, y posteriormente a su sellado se impermeabilizarán los mismos aplicando el mortero o la pintura

#### **Para pinturas**

Luego se dará una imprimación o mano de fondo para tapar poros y servir de fondo a la pintura.

Finalmente se aplica el tratamiento de pintura final especificado en proyecto. Normalmente dos manos.

#### **Para revestimiento**

Se tratarán todos los encuentros entre paramentos y se repararán aplicando el producto sellante (mortero reparación) con un acabado de medias cañas.

Posteriormente se impermeabilizará las medias cañas mediante un mortero cementoso impermeabilizante flexible que trabaja tanto a presión directa como a contrapresión armado con malla de fibra de vidrio

Para el sellado de las juntas de hormigonado: se procederá a su limpieza dejando saneada la zona de todo tipo de hormigones disgregados, coqueras, lodos, etc. con el fin de conseguir una perfecta adherencia de los productos a colocar.

Relleno de la junta con mortero de alta resistencia sin retracción. Posteriormente impermeabilizarán aplicando el mortero cementoso bicomponente y flexible, que trabaja tanto a presión directa como a contrapresión armado con malla de fibra de vidrio entre capas

### **Generales**

Respetar las indicaciones del fabricante durante y después de pintar, no se deben utilizar medios artificiales para acelerar el proceso de secado.

Se procurará no realizar actividades que desprendan polvo o partículas en cercanías de las superficies recién pintadas.

Al final de cada jornada de trabajo, se tapan y protegen los envases y se limpia todo el utillaje empleado.

Las temperaturas extremas son enemigas de un buen acabado, por ello no se recomienda pintar con temperaturas superiores a 28° C a la sombra, ó inferiores a 6° C.

#### **5.2.41.3 Maquinaria**

- Camiones de suministro
- Carretilla elevadora
- Compresores y bombas de vacío
- Manipulador telescópico
- Plataformas elevadoras (PEMP)
- Otras herramientas manuales y eléctricas

#### **5.2.41.4 Medios auxiliares**

- Andamios
- Carretón o carretilla de mano
- Escaleras manuales
- Plataformas móviles
- Torres de iluminación

#### **5.2.41.5 Formación específica necesaria para ejecución de las actividades**

Los trabajadores que presten sus servicios en obras de construcción deberán estar formados conforme a lo establecido en el Real Decreto 1627/1997, así como a lo indicado en el V

Convenio General del Sector de la Construcción, sin perjuicio de que sea de aplicación cualquier otra legislación en la materia.

Las acciones formativas se ajustarán a las actividades a desarrollar conforme a la clasificación de oficios y duración establecida en la legislación anterior.

Se exigirá en esta actividad formación específica para trabajos de pintura.

#### **5.2.41.6 Presencia del Recurso Preventivo**

El contratista designará la presencia de Recurso Preventivo cuando la presencia del mismo sea obligatoria en base a la realización de actividades en la que los riesgos pueden verse agravados o modificados en el desarrollo del proceso o la actividad, por la concurrencia de operaciones diversas que se desarrollan sucesiva o simultáneamente y hacen preciso el control de la correcta aplicación de los métodos de trabajo según la Ley 31/95 y Art 11 Real Decreto 171/04.

Previo al comienzo de los trabajos el contratista detallará el criterio de presencia del Recurso Preventivo en cuantas actividades que no estén previstas en el Anexo II del Real Decreto 1627/97.

#### **5.2.41.7 Riesgos**

- Caída de objetos y herramientas
- Caída de personas a distinto nivel
- Caída de personas al mismo nivel
- Choque, golpes y /o cortes por objetos y herramientas
- Exposición a sustancias químicas nocivas
- Intoxicación o asfixia
- Picaduras y mordeduras
- Pisadas sobre objetos punzantes
- Proyección de fragmentos o partículas
- Sobreesfuerzos

#### **5.2.41.8 Medidas preventivas**

- Pedir siempre la ficha de seguridad de los productos a emplear, y no manejar sustancias de las que no sepamos su composición y utilización (dosis, forma de aplicación), riesgos y medidas de protección para su empleo seguro.

- Utilizar siempre guantes y calzado impermeable, gafas y ropa adecuada que evite el contacto con la piel y los ojos.
  - Llevar, como mínimo, mascarilla de filtro mecánico para evitar la inhalación de polvo de las sustancias y, en el caso de que alguna sea tóxica, utilizar mascarilla específica recomendada en la ficha de seguridad.
  - No manejar los productos en locales cerrados, mal ventilados o en presencia de sustancias inflamables o corrosivas, siguiendo, en este sentido, las indicaciones de la ficha de seguridad.
  - Utilizar recipientes debidamente señalizados, incluso cuando se haga trasvase del producto.
  - No traspasar nunca los productos a recipientes de alimentos o bebidas, pues podría dar lugar a intoxicaciones involuntarias.
  - Si se van a mezclar varios productos, conocer antes qué riesgos tiene el producto resultante y las medidas de protección a tomar ante los posibles riesgos.
  - Almacenar los productos en un lugar apropiado, según las recomendaciones de la ficha de seguridad, y evitar o minimizar en lo posible los daños en caso de fuga o derrame.
  - Eliminar los envases y residuos en lugares apropiados para su recogida posterior por gestor autorizado, no dejando los residuos en cualquier lugar en que pueda afectar a otros trabajadores.
- Los trabajos de pintura, se efectuarán habitualmente desde andamios tubulares certificados que se montarán frente al paramento a cubrir.
  - Se restringirá el paso de personas bajo las zonas de vuelo, durante las operaciones de manutención de materiales mediante el empleo de grúa colocándose señales y balizas.
  - En locales cerrados se dispondrá de mascarillas buconasales de protección con filtros recambiables y elegidos en función del tipo de pintura a aplicar y los riesgos derivados de los productos utilizados siendo normalmente utilizados los filtros contra vapores orgánicos.
  - Se prohíbe fumar y el uso de mecheros junto a materiales empleados en los trabajos de pinturas.
  - Mantener un correcto estado de orden y limpieza los lugares de trabajo.
  - Se limpiarán conforme se avance, para evitar el riesgo de resbalamiento y caídas.



- El trabajo en altura se hará principalmente desde plataformas elevadoras o andamios, si no fuera posible se empleará arnés de seguridad, sujetos a elementos fijos o a líneas de vida.
- Se utilizarán cuerdas para guiar las cargas suspendidas, no admitiéndose el posicionamiento y guiado con las manos y/o pies.
- Delimitación de zonas de trabajo, circulación, acopios y maquinaria, debidamente señalizadas y balizadas.
- El acopio de los materiales y/o máquina-herramienta se realizará en lugares destinados a dicho fin.
- Iluminación suficiente.
- Información de presencia de fauna y flora local que pueda producir lesiones.
- La superficie de trabajo deberá de quedar protegida frente a la caída por huecos ya sean de pozos, vaciados o similar.
- La vestimenta utilizada no deberá dejar zonas al descubierto, en la medida de lo posible.
- No transportar cargas, que por su forma o su volumen, impidan ver el camino a recorrer.
- Prohibición de acceso a la obra a personas bajo los efectos del alcohol y/o estupefacientes.
- No se permitirá el uso de teléfonos móviles durante los trabajos, si es necesario su empleo se paralizarán los mismos.
- Se establecerán medidas para garantizar una ventilación adecuada de las zonas pintadas.
- Se prohíbe el movimiento de cargas sobre zonas en las que se esté trabajando.
- Se recomienda rotar los puestos, funciones y tareas, así como realizar descansos, evitando o reduciendo exposiciones a agentes que en tiempo prolongado puedan resultar dañinos.
- Se señalizará y se mantendrá actualizada en cada fase de la obra los recorridos y las salidas de evacuación.
- Se velará por la adecuada hidratación de los trabajadores.
- Uso de maquinaria y herramienta solamente por personal formado y en su caso, además autorizado.
- Uso de señalista para accesos y/o maniobras específicas.

#### **5.2.41.9 Equipos de protección colectiva y señalización**

- Barandillas
- Dispositivos anticaídas
- Elementos de balizamiento físico (cordón, cinta malla naranja, etc.)

- Elementos de limitación y protección
- Iluminación provisional
- Tapas de madera/chapa para huecos/arquetas
- Señales acústicas y luminosas en maquinaria
- Señalización de advertencia, prohibición y obligación
- Señales de ordenación de tráfico
- Señalista
- Sistema de protección contra incendios
- Ventilación o extracción

#### **5.2.41.10 Equipos de protección individual**

- Arnéses y anclajes
- Calzado de protección
- Cascos de protección
- Cremas protectoras
- Dispositivos anticaídas (retráctil o deslizante)
- Equipos respiratorios
- Fajas y cinturones antivibratorios
- Gafas de protección
- Guantes de protección
- Máscaras o mascarillas y filtros
- Líneas de vida
- Rodilleras
- Ropa de señalización de alta visibilidad

#### **5.2.42 Carpintería metálica y de madera**

##### **5.2.42.1 Descripción**

Se definen en esta actividad los trabajos necesarios para la colocación de carpintería metálica y carpintería de madera, ya que su fabricación se realizará en taller, no siendo objeto de esta actividad.

Se pueden considerar como carpintería metálica los trabajos de montaje en obra de puertas, rejas, mamparas, cerramientos, celosías y ventanas de productos principalmente de aluminio, hierro y acero inoxidable.

Respecto a la carpintería de madera comprende los trabajos de montaje de todo elemento de madera, principalmente puertas, ventanas y barandillas.

#### **5.2.42.2 Procedimiento**

##### *Carpintería de madera*

La primera labor será comprobar que las medidas de los huecos coincidan con las solicitadas, poniéndose la máxima atención en que la carpintería no entre forzada. Los huecos estarán totalmente planos y aplomados.

Una vez realizada esta operación, se marcarán en los muros los cajetines para la fijación de los premarcos mediante las patillas de fijación. Después se rellenarán los mismos con mortero de cemento, teniendo que poner atención en humedecer los mismos, para asegurar la buena unión de los premarcos con los muros. Posteriormente se procede al sellado de todo el contorno para que no queden poros.

Una vez colocados los premarcos, se procederá a la colocación de la carpintería, teniendo muy en cuenta la colocación de pernios y bisagras.

En caso de llevar cabeceros, estos se ejecutarán empotrados en la propia albañilería.

La luz libre de los premarcos será superior en 1 cm a la medida de los marcos, acuñándose y rellenándose con espuma de poliuretano y llevarán junquillos.

En la unión del cerco y precerco se deberá usar un material con suficiente elasticidad para absorber las dilataciones diferenciales, de forma que no se generen presiones que puedan producir deformaciones, tales como alabeos, descuadres y abombados de los perfiles. Éste material deberá impedir la entrada o estancamiento de agua.

En el diseño de los precercos y su unión al hueco, debe contemplarse la necesidad de no generar obstáculos que puedan entorpecer el montaje de la carpintería.

Las uniones entre la carpintería, el precerco y la obra, quedarán ocultas.

### *Carpintería metálica*

Previo al inicio de las actividades, se comprobará la correcta ejecución del muro en el que habrá de anclarse la carpintería, así como también, se verificará que el elemento no entra forzado en el hueco, rebajando el perímetro si fuera necesario.

Seguidamente, se replantea el hueco en el muro y se comprueban alineaciones, desplomes y niveles.

- Puertas

Se replanteará y formará el cajeadado en el perímetro del hueco para alojar los elementos de fijación del marco, que se presentará, acuñará, nivelará y aplomará.

Luego, se rellenarán con mortero, o atornillan los elementos de fijación del marco retirando riostras y rastreles.

Se sellarán las juntas, se colocarán los herrajes de colgar, y finalmente la hoja.

Por último, se limpiará la zona y se protegerá la carpintería de golpes producidos por acarreo de materiales, salpicaduras de mortero, etc.

- Ventanas

Se replanteará y formará el cajeadado en el perímetro del hueco para alojar los elementos de fijación del marco, con las hojas de la ventana colocadas y cerradas.

El acuñado deberá realizarse siempre debajo de los ángulos del cerco, y el canal exterior del perfil del marco relleno de mezcla de mortero y cemento.

Se rellenará con mortero y se atornillarán los elementos de fijación del marco, retirando las cuñas una vez seco el mortero.

Luego, se sellarán las juntas perimetrales y se limpiará la zona y protegerá la carpintería de golpes producidos por acarreo de materiales, salpicaduras de mortero, etc.

Deben evitarse las operaciones de corte en obra porque son causantes de incrustaciones de partículas metálicas. Se protegerán de rayados y desconchados en la capa de lacado.

#### **5.2.42.3 Maquinaria**

- Motovolquetes
- Camiones grúa
- Camiones de suministro
- Carretillas elevadoras
- Equipos de soldadura por oxicorte
- Equipos de soldadura por arco eléctrico
- Grúas torre
- Grúas autopropulsadas
- Grupos electrógenos
- Manipulador telescópico
- Plataformas elevadoras (PEMP) Radiales
- Taladradoras
- Otras herramientas manuales y eléctricas

#### **5.2.42.4 Medios auxiliares**

- Andamios
- Cables, cadenas, cuerdas y eslingas
- Carretón o carretilla de mano
- Equipos de topografía
- Escaleras manuales
- Puntales
- Plataforma de descarga
- Torres de iluminación

#### **5.2.42.5 Formación específica necesaria para ejecución de las actividades**

Los trabajadores que presten sus servicios en obras de construcción deberán estar formados conforme a lo establecido en el Real Decreto 1627/1997, así como a lo indicado en el V Convenio General del Sector de la Construcción, sin perjuicio de que sea de aplicación cualquier otra legislación en la materia.

Las acciones formativas se ajustarán a las actividades a desarrollar conforme a la clasificación de oficios y duración establecida en la legislación anterior.

#### 5.2.42.6 Presencia del Recurso Preventivo

El contratista designará la presencia de Recurso Preventivo cuando la presencia del mismo sea obligatoria en base a la realización de actividades en la que los riesgos pueden verse agravados o modificados en el desarrollo del proceso o la actividad, por la concurrencia de operaciones diversas que se desarrollan sucesiva o simultáneamente y hacen preciso el control de la correcta aplicación de los métodos de trabajo según la Ley 31/95 y Art 11 Real Decreto 171/04.

Previo al comienzo de los trabajos el contratista detallará el criterio de presencia del Recurso Preventivo en cuantas actividades que no estén previstas en el Anexo II del Real Decreto 1627/97.

#### 5.2.42.7 Riesgos

- Atrapamiento, atropellos y choques o vuelcos por maquinaria
- Atrapamientos por objetos
- Caída de objetos y herramientas
- Caída de personas a distinto nivel
- Caída de personas al mismo nivel
- Caída de cargas suspendidas
- Choque, golpes y /o cortes por objetos y herramientas
- Exposición a agentes atmosféricos extremos
- Picaduras y mordeduras
- Pisadas sobre objetos punzantes
- Proyección de fragmentos o partículas
- Sobreesfuerzos

#### 5.2.42.8 Medidas preventivas

- Los elementos de chapa metálica o tableros de madera se transportarán de manera que el traqueteo, las sacudidas, los golpes o el peso de la carga no pongan en peligro la estabilidad de las piezas, y/o del vehículo, debiendo estar firmemente sujetas las bridas o eslingas a las piezas.
- En caso de que se hiciera necesario el almacenaje o acopio de los elementos se ubicarán en una zona en la que los recorridos de la grúa que los va a elevar para proceder a su montaje no afecten a posibles trabajos bajo el área de acción de las cargas suspendidas.

- El lugar donde se almacenen las puertas y ventanas será capaz de resistir el peso de las piezas, siendo horizontal, evitando así riesgos que se puedan volcar o deslizarse.
- Para las operaciones de enganche se ha de comprobar que los anclajes que traen las piezas estén en correctas condiciones, comprobándose que no presentan zonas deterioradas con el consiguiente peligro de desprendimiento al izarse.
- Los cables, cadenas, eslingas, bridas, etc., empleados en las operaciones de izado deberán ser revisados periódicamente, desechándose cuando presenten el menor defecto. Todos estos elementos soportarán el mismo peso máximo admisible.
- Es obligatorio el empleo de ganchos y grilletes con cierres de seguridad.
- Las tenazas, abrazaderas u otros accesorios utilizados para el izado serán de forma y dimensiones que puedan garantizar una sujeción firme sin dañar al elemento, debiendo llevar marcada la carga máxima admisible en las condiciones más desfavorables de izado.
- La grúa o aparato de elevación será adecuado a las cargas a elevar.
- Se prohíbe el izado y montaje de elementos pesados en régimen de fuertes vientos (más de 50 km/h).
- Si la zona de operaciones no queda dentro del campo visual del operador de grúa, se emplearán señalistas y cuántos trabajadores sean precisos, no permaneciendo ninguno de ellos bajo la vertical de la carga suspendida.
- El trabajo en altura se hará desde plataformas elevadoras o andamios, si no fuera posible se empleará arnés de seguridad, sujetos a elementos fijos o a líneas de vida.
- Se utilizarán cabos para guiar las cargas suspendidas, no admitiéndose el posicionamiento y guiado con las manos y/o pies.
- La colocación de las piezas de carpintería en su posición definitiva se hará en descenso vertical y lo más lentamente posible.
- Los elementos, en el momento de su colocación estarán exentos de hielo, nieve o de agua de lluvia o humedad.
- Se evitará dejar herramientas en puntos altos, para lo que se dispondrá de cinturones portaherramientas.
- A priori cabe la posibilidad de colocar redes horizontales, aun empleándose en este caso andamiajes, plataformas de trabajo y plataformas elevadoras para personas, así como la disposición de líneas de vida o carretes antiácidas, dispuestas a lo largo de las vigas sobre las que se sustentará la cubierta, y no admitiéndose en ningún momento el tránsito,

permanencia de personal, o la realización de cualquier tipo de trabajo bajo el radio de acción de las cargas suspendidas.

- Siempre que lo permita el desarrollo de los trabajos, en función de la disposición de la estructura, piezas a colocar y medios a utilizar, se podrá considerar la colocación de redes horizontales y verticales para cubrir el riesgo de caída al vacío de objetos y personas, siempre que ello no suponga un impedimento para el montaje y no se generen nuevos riesgos, quedando debidamente justificada la solución adoptada.
- Colocar topes de desplazamiento en las ruedas de la maquinaria durante las maniobras de carga y descarga.
- Cualquier cambio en las condiciones y características de maquinaria y/o herramienta, deberá estar debidamente homologado.
- Delimitación de zonas de trabajo, circulación, acopios y maquinaria, debidamente señalizadas y balizadas.
- Equipos de extinción accesibles en las zonas con trabajos que puedan producir chispas.
- Extremar las precauciones en condiciones meteorológicas adversas.
- Iluminación suficiente.
- No transitar por zonas con inestabilidad.
- No transportar cargas, que por su forma o su volumen, impidan ver el camino a recorrer.
- Prohibición de acceso a la obra a personas bajo los efectos del alcohol y/o estupefacientes.
- No se permitirá el uso de teléfonos móviles durante los trabajos, si es necesario su empleo se paralizarán los mismos.
- Prohibición de circulación y/o trabajo de vehículos y maquinaria en terrenos inestables.
- Se prohíbe el movimiento de cargas sobre zonas en las que se esté trabajando.
- Se señalizará y se mantendrá actualizada en cada fase de la obra los recorridos y las salidas de evacuación.
- Se velará por la adecuada hidratación de los trabajadores.
- Señalización, orden y limpieza, incluyendo su mantenimiento a lo largo de todos los trabajos.
- Técnica correcta de manipulación de herramienta y objetos.
- Uso de cinturones porta herramientas.
- Uso de maquinaria y herramienta solamente por personal formado y en su caso, además autorizado.



#### **5.2.42.9 Equipos de protección colectiva y señalización**

- Elementos de balizamiento físico (cordón, cinta malla naranja, etc.)
- Elementos de limitación y protección
- Iluminación provisional
- Protección de huecos horizontales
- Redes de protección
- Señales acústicas y luminosas en maquinaria
- Señalización de advertencia, prohibición y obligación
- Señales de salvamento y socorro
- Señales de ordenación de tráfico
- Señalista
- Sistema de protección contra incendios

#### **5.2.42.10 Topes de desplazamiento de vehículos Equipos de protección individual**

- Arnéses y anclajes
- Calzado de protección
- Cascos de protección
- Cinturones portaherramientas
- Cremas protectoras
- Dispositivos anticaídas (retráctil o deslizante)
- Fajas y cinturones antivibratorios
- Gafas de protección
- Guantes de protección
- Líneas de vida
- Ropa de señalización de alta visibilidad

#### **5.2.43 Montaje de plataformas, tramex, escaleras, pates y barandillas**

##### **5.2.43.1 Descripción**

Consiste en el montaje de obra de plataformas, tramex, escaleras, pates y barandillas, fabricadas previamente en taller.

Son elementos fijos empleados en pozos o plantas de tratamiento para ascenso y descenso, y están realizados principalmente en fundición, acero galvanizado, acero inoxidable, plástico PP, PRFV, poliéster y otros.

#### **5.2.43.2 Procedimiento**

##### **Programa de Montaje**

Se redactará un programa de montaje detallando lo siguiente:

- Descripción de la ejecución en fases, el orden asignado y los tiempos de montaje de los elementos de cada fase.
- Descripción del equipo a emplear en el montaje de cada fase.
- Cimbras, apeos y todo elemento empleado para sujeción provisional.
- Listado del personal asignado para realizar cada fase con especificación de su calificación profesional.
- Elementos de seguridad y protección del personal.
- Control y verificación de los replanteos.
- Control y verificación de aplomos, nivelaciones y alineaciones.

##### **Recepción, almacenamiento y manipulación**

El almacenamiento y depósito de los elementos que integran la obra se debe hacer guardando un orden estricto y en forma sistemática, a fin de no generar demoras o errores en el montaje.

Las manipulaciones para la carga, descarga, transporte, almacenamiento a pie de obra y montaje deben efectuarse con el cuidado suficiente para no producir solicitaciones excesivas en ningún elemento de la estructura y para no dañar las piezas o la pintura.

Deben protegerse las partes sobre las que hayan de fijarse las cadenas, ganchos o cables que se utilicen en la elevación o sujeción de las piezas de la estructura.

Antes de realizar el montaje, se deberá corregir con cuidado cualquier abolladura, torcedura o comba que haya aparecido durante las operaciones de transporte. Si el defecto no se puede corregir, o se presume que después de corregido puede afectar la resistencia o estabilidad de la estructura, se rechaza la pieza marcándola debidamente para dejar constancia de ello.

## Montaje

Sobre las cimentaciones o soleras previamente ejecutadas se apoyan las bases de las barandillas o de los primeros pilares o pórticos en plataformas y escaleras. Estas bases se nivelan con cuñas de acero.

Las sujeciones provisionales de los elementos durante fase de montaje se aseguran para resistir cualquier esfuerzo que se produzca durante los trabajos.

En el montaje se realiza el ensamble de los distintos elementos, a fin de que la estructura se adapte a la forma prevista en los planos de taller con las tolerancias establecidas.

No se comienza el atornillado definitivo o soldeo de las uniones de montaje hasta haber comprobado que la posición de los elementos de cada unión coincida con la posición final.

Las uniones atornilladas o soldadas deben realizarse según las especificaciones de la normativa en vigor.

Los entramados metálicos suelen fabricarse en taller y llegan a obra listos para ser montados salvo pequeñas modificaciones. El procedimiento contaría con las siguientes fases:

- Presentación de las estructuras
- Realización de taladros de anclaje
- Introducción de tacos y apriete de tornillos de sujeción

La colocación de pates se realizará conforme a las siguientes instrucciones:

- Realización de taladros
- Introducción de la resina o mortero epoxi en los taladros (en su caso)
- Presentación del pate y golpeo hasta su colocación definitiva.

### 5.2.43.3 Maquinaria

- Camiones grúa
- Camiones de suministro
- Camiones hormigonera
- Carretillas elevadoras
- Compresores y bombas de vacío

- Grúas torre
- Grúas autopropulsadas
- Grupos electrógenos
- Manipulador telescópico
- Equipos de soldadura por arco eléctrico
- Plataformas elevadoras (PEMP)
- Radiales
- Taladradoras
- Otras herramientas manuales y eléctricas

#### **5.2.43.4 Medios auxiliares**

- Andamios
- Cables, cadenas, cuerdas y eslingas
- Carretón o carretilla de mano
- Equipos de topografía
- Escaleras manuales
- Torres de iluminación

#### **5.2.43.5 Formación específica necesaria para ejecución de las actividades**

Los trabajadores que presten sus servicios en obras de construcción deberán estar formados conforme a lo establecido en el Real Decreto 1627/1997, así como a lo indicado en el V Convenio General del Sector de la Construcción, sin perjuicio de que sea de aplicación cualquier otra legislación en la materia.

Las acciones formativas se ajustarán a las actividades a desarrollar conforme a la clasificación de oficios y duración establecida en la legislación anterior.

Se exigirá en esta actividad formación específica para trabajos de montaje de estructuras tubulares.

#### **5.2.43.6 Presencia del Recurso Preventivo**

El contratista designará la presencia de Recurso Preventivo cuando la presencia del mismo sea obligatoria en base a la realización de actividades en la que los riesgos pueden verse agravados o modificados en el desarrollo del proceso o la actividad, por la concurrencia de operaciones

diversas que se desarrollan sucesiva o simultáneamente y hacen preciso el control de la correcta aplicación de los métodos de trabajo según la Ley 31/95 y Art 11 Real Decreto 171/04.

Previo al comienzo de los trabajos el contratista detallará el criterio de presencia del Recurso Preventivo en cuantas actividades que no estén previstas en el Anexo II del Real Decreto 1627/97.

#### **5.2.43.7 Riesgos**

- Atrapamiento, atropellos y choques o vuelcos por maquinaria
- Atrapamientos por objetos
- Caída de objetos y herramientas
- Caída de personas a distinto nivel
- Caída de personas al mismo nivel
- Caída de cargas suspendidas
- Choque, golpes y /o cortes por objetos y herramientas
- Contactos eléctricos
- Enfermedades profesionales o lesiones producidas por agentes físicos (ruido, temperatura extrema, polvo, vibraciones, radiaciones...)
- Exposición a agentes atmosféricos extremos
- Picaduras y mordeduras
- Pisadas sobre objetos punzantes
- Proyección de fragmentos o partículas
- Sobreesfuerzos

#### **5.2.43.8 Medidas preventivas**

- Se tendrá especial precaución por las mañanas si hay rocío o si el tiempo se vuelve húmedo o hay riesgo de helada, pues todo ello puede provocar accidente.
- Una vez concluido un determinado tajo, se limpiará eliminando todo el material sobrante, que se apilará en un lugar destinado a dicho fin para su posterior retirada.
- Los trabajos de montaje y colocación de las barandillas los deberán realizar personas conocedoras de la técnica. Se priorizará el montaje de barandillas con PEMP.
- Al realizar el montaje en el suelo de las barandillas se deberá tener cuidado de evitar atrapamientos de manos y pies.

- Las barandillas se descargarán de los camiones y se acopiarán en zonas horizontales y limpias.
- Se prohíbe trabajar o permanecer en lugares de tránsito de piezas suspendidas, en prevención del riesgo de desplome.
- Las barandillas serán izadas del gancho de la grúa preferentemente mediante el auxilio de balancines.
- La suspensión del balancín se guiará mediante cabos sujetos a los laterales de la pieza mediante un equipo formado por tres hombres. Dos de ellos gobernarán la pieza mediante los cabos mientras un tercero guiará la maniobra.
- Cualquier cambio en las condiciones y características de maquinaria y/o herramienta, deberá estar debidamente homologado.
- Delimitación de zonas de trabajo, circulación, acopios y maquinaria, debidamente señalizadas y balizadas.
- En ningún caso se utilizará maquinaria que no sea diseñada específicamente para tal fin como medio de transporte.
- Equipos de extinción accesibles en las zonas con trabajos que puedan producir chispas.
- Extremar las precauciones en condiciones meteorológicas adversas.
- Fijación segura de objetos y equipos presentes en la obra.
- Iluminación suficiente.
- La superficie de trabajo deberá de quedar protegida frente a las caídas por huecos, señalando los obstáculos.
- Mantener las distancias de seguridad.
- No portar materiales inflamables a no ser que la actividad específicamente así lo requiera.
- No transitar por zonas con inestabilidad.
- No transportar cargas, que por su forma o su volumen, impidan ver el camino a recorrer.
- Prohibición de acceso a la obra a personas bajo los efectos del alcohol y/o estupefacientes.
- No se permitirá el uso de teléfonos móviles durante los trabajos, si es necesario su empleo se paralizarán los mismos.
- Prohibición de circulación y/o trabajo de vehículos y maquinaria en terrenos inestables.
- Reducción, al mínimo posible, del número de trabajadores que estén o puedan estar expuestos.
- Revisión y mantenimiento de la maquinaria y herramienta utilizada con disposición de la documentación necesaria según normativa.

- Se colocarán los acopios de forma que esté a la menor altura posible.
- Se prohíbe el movimiento de cargas sobre zonas en las que se esté trabajando.
- Se señalizará y se mantendrá actualizada en cada fase de la obra los recorridos y las salidas de evacuación.
- Se velará por la adecuada hidratación de los trabajadores.
- En caso de espacios de trabajo poco ventilados será necesario el uso de mascarilla de filtros para gases o generar circulación de ventilación.
- Señalización, orden y limpieza, incluyendo su mantenimiento a lo largo de todos los trabajos.
- Técnica correcta de manipulación de herramienta y objetos.
- Uso de cinturones porta herramientas.
- Uso de maquinaria y herramienta solamente por personal formado y en su caso, además autorizado.
- Uso de señalista para accesos y/o maniobras específicas.

#### **5.2.43.9 Equipos de protección colectiva y señalización**

- Elementos de balizamiento físico (cordón, cinta malla naranja, etc.)
- Elementos de limitación y protección
- Iluminación provisional
- Protección de huecos horizontales
- Redes de protección
- Señales acústicas y luminosas en maquinaria
- Señalización de advertencia, prohibición y obligación
- Señales de salvamento y socorro
- Señales de ordenación de tráfico
- Señalista
- Sistema de protección contra incendios
- Topes de desplazamiento de vehículos

#### **5.2.43.10 Equipos de protección individual**

- Arnéses y anclajes
- Calzado de protección
- Cascos de protección

- Cinturones portaherramientas
- Cremas protectoras
- Dispositivos anticaídas (retráctil o deslizante)
- Gafas de protección
- Guantes de protección
- Guantes de soldador
- Líneas de vida
- Pantallas de soldador
- Polainas de soldador
- Rodilleras
- Ropa de protección
- Ropa de señalización de alta visibilidad
- Ropa de soldador

#### **5.2.44 Pruebas de presión y estanqueidad**

##### **5.2.44.1 Descripción**

Conjunto de operaciones en campo que se realizan con objeto de determinar la estanqueidad y resistencia de la tubería instalada. La prueba se realizará conforme a la metodología general de la norma UNE-EN 805 para presión y UNE-1610 para saneamiento.

##### **5.2.44.2 Procedimiento**

Antes de empezar la prueba deben estar colocados en su posición definitiva todos los tubos, las piezas especiales, las válvulas y demás elementos de la tubería, debiendo comprobarse que las válvulas existentes en el tramo a ensayar se encuentran abiertas, que las piezas especiales están ancladas y las obras de fábrica con la resistencia debida. Cuando la tubería se disponga enterrada, la zanja debe estar parcialmente rellena, dejando las uniones descubiertas. Asimismo, debe comprobarse que el interior de la conducción está libre de escombros, raíces o de cualquier otra materia extraña.

A efectos de seguridad, es importante la comunicación a todo el personal afectado que se está realizando una prueba, no debiendo permitirse el acceso al tramo ni el trabajo en los tajos cercanos. Es importante que la colocación de los manómetros sea tal que permita la lectura de los mismos desde el exterior de la zanja.



Se comienza por llenar lentamente de agua el tramo objeto de la prueba, dejando abierto todos los elementos que puedan dar salida al aire, lo cuales se irán cerrando después y sucesivamente de abajo hacia arriba. Debe procurarse dar entrada al agua por la parte baja del tramo en la prueba, para así facilitar la salida del aire por la parte alta.

El resultado de la prueba de presión se considera apta al cumplirse lo especificado en la normativa vigente del Canal de Isabel II

#### **5.2.44.3 Maquinaria**

- Camiones grúa
- Compresores y/o bombas
- Otras herramientas manuales y eléctricas

#### **5.2.44.4 Medios auxiliares**

- Manómetros
- Escaleras de mano

#### **5.2.44.5 Formación específica necesaria para ejecución de las actividades**

Los trabajadores que presten sus servicios en obras de construcción deberán estar formados conforme a lo establecido en el Real Decreto 1627/1997, así como a lo indicado en el V Convenio General del Sector de la Construcción, sin perjuicio de que sea de aplicación cualquier otra legislación en la materia.

Las acciones formativas se ajustarán a las actividades a desarrollar conforme a la clasificación de oficios y duración establecida en la legislación anterior.

#### **5.2.44.6 Presencia del Recurso Preventivo**

El contratista designará la presencia de Recurso Preventivo cuando la presencia del mismo sea obligatoria en base a la realización de actividades en la que los riesgos pueden verse agravados o modificados en el desarrollo del proceso o la actividad, por la concurrencia de operaciones diversas que se desarrollan sucesiva o simultáneamente y hacen preciso el control de la correcta aplicación de los métodos de trabajo según la Ley 31/95 y Art 11 Real Decreto 171/04.

Previo al comienzo de los trabajos el contratista detallará el criterio de presencia del Recurso Preventivo en cuantas actividades que no estén previstas en el Anexo II del Real Decreto 1627/97.

#### **5.2.44.7 Riesgos comunes**

- Atrapamiento por objetos
- Caída de personas a distinto nivel
- Caída de personas al mismo nivel
- Choque, golpes y /o cortes por objetos y herramientas
- Hundimientos
- Inundación
- Inmersión y ahogamiento
- Picaduras y mordeduras
- Proyección de fragmentos o partículas

#### **5.2.44.8 Medidas preventivas**

- Dado que las distancias entre los distintos lugares de trabajo serán grandes, se aconseja disponer de algún medio de comunicación, ya sea teléfono móvil o walkie talkie (en caso de no haber cobertura telefónica) y haber diseñado convenientemente un plan de evacuación y emergencia.
- Antes de empezar la prueba deben de estar colocados en su posición definitiva todos los accesorios de la conducción.
- Es recomendable que se lleve a cabo una inspección visual de la conducción y se compruebe que ésta se encuentra perfectamente calzada.
- La bomba para la presión hidráulica podrá ser manual o mecánica, pero en este último caso deberá estar provista de llaves de descarga o elementos apropiados para poder regular el aumento de presión. Se colocará en el punto más bajo de la tubería que se ha de ensayar.
- Los puntos extremos del tramo que se quiere probar se cerrarán convenientemente con piezas especiales que se apuntalarán para evitar deslizamientos de las mismas o fugas de agua, y deben de ser fácilmente desmontables para poder continuar el montaje de la tubería. Se comprobará cuidadosamente que las llaves intermedias en el tramo de prueba, de existir, se encuentran bien abiertas.

- Los cambios de dirección, piezas especiales, etc., deberán estar anclados y sus fábricas con la resistencia debida.
- Durante la fase de prueba se aconseja que se prohíba el acceso a la zanja.
- Han de considerarse puntos de peligro las juntas, bomba y válvulas. Se deben acotar y delimitar estas zonas.
- Durante la duración de las pruebas ningún trabajador debe permanecer en las cercanías o inmediaciones de la tubería ensayada.
- Delimitación de zonas de trabajo, circulación, acopios y maquinaria, debidamente señalizadas y balizadas.
- En ningún caso se utilizará maquinaria que no sea diseñada específicamente para tal fin como medio de transporte.
- Extremar las precauciones en condiciones meteorológicas adversas.
- La superficie de trabajo deberá de quedar protegida frente a la caída por huecos ya sean de pozos, vaciados o similar.
- Prohibición de acceso a la obra a personas bajo los efectos del alcohol y/o estupefacientes.
- Prohibición de circulación y/o trabajo de vehículos y maquinaria en terrenos inestables.
- Revisión y mantenimiento de la maquinaria y herramienta utilizada con disposición de la documentación necesaria según normativa.
- Señalización, orden y limpieza, incluyendo su mantenimiento a lo largo de todos los trabajos.
- Técnica correcta de manipulación de herramienta y objetos.
- Técnica correcta de movimiento de ascenso y descenso entre distintos niveles.
- Uso de maquinaria y herramienta solamente por personal formado y en su caso, además autorizado.

#### **5.2.44.9 Equipos de protección colectiva y señalización**

- Elementos de balizamiento físico (cordón, cinta malla naranja, etc.)
- Elementos de limitación y protección
- Pasarelas de acceso
- Señalización de advertencia, prohibición y obligación
- Señalista

#### **5.2.44.10 Equipos de protección individual**

- Calzado de protección
- Cascos de protección
- Gafas de protección
- Guantes de protección
- Ropa de protección
- Ropa de señalización de alta visibilidad

#### **5.2.45 Extensión de tierra vegetal**

##### **5.2.45.1 Descripción**

Trabajos necesarios para la ejecución de rellenos de tierra vegetal. Incluyendo las operaciones de mantenimiento de acopios, aporte y acondicionamiento, necesarios para rellenar hasta la cota del terreno definitivo. Incluye las labores manuales junto cabezas de talud o lugares de difícil acceso para la maquinaria.

##### **5.2.45.2 Procedimiento**

Se hace referencia a los aportes de material vegetal que constituirán la reposición de superficies para sembrar o plantar.

La tierra vegetal procederá de las excavaciones realizadas en obra. Si no es insuficiente, se deberá estudiar la incorporación de tierras de otra procedencia. El transporte y depósito de la tierra vegetal se ha realizar con maquinaria ligera para evitar la formación de fangos. Además, se evitará el paso de caminos por encima de la tierra acopiada.

El almacenamiento de la tierra vegetal se realizará en caballones de 1,5 m de altura máxima. No deberá presentar exceso de humedad en el momento de su utilización, que dificulte su extensión. No se realizará en días lluviosos.

Previo al extendido de la tierra vegetal, será necesaria la descompactación de las superficies por donde ha circulado la maquinaria para mejorar el desarrollo y penetración de las raíces de las plantas. Para ello se debe escarificar ligeramente la superficie.

Una vez preparada la superficie:

- Se realizará el vertido del material en montones calculando la distancia para que no se mezclen y logrando que tenga el espesor de tongada necesario.
- Se extenderá cuidando que el espesor se mantenga uniforme. En el caso en que los materiales no sean uniformes, se utilizan maquinarias adecuadas para lograr tongadas regulares y parejas.
- Una vez extendida la tongada, la terminación se efectuará con el perfilado de la superficie y de los taludes.

#### **5.2.45.3 Maquinaria**

- Camiones basculantes
- Retroexcavadoras
- Motovolquetes
- Manipulador telescópico
- Tractor agrícola con aperos
- Otras herramientas manuales y eléctricas

#### **5.2.45.4 Medios auxiliares**

- Carretón o carretilla de mano
- Equipos de topografía
- Torres de iluminación

#### **5.2.45.5 Formación específica necesaria para ejecución de las actividades**

Los trabajadores que presten sus servicios en obras de construcción deberán estar formados conforme a lo establecido en el Real Decreto 1627/1997, así como a lo indicado en el V Convenio General del Sector de la Construcción, sin perjuicio de que sea de aplicación cualquier otra legislación en la materia.

Las acciones formativas se ajustarán a las actividades a desarrollar conforme a la clasificación de oficios y duración establecida en la legislación anterior.

Se exigirá en esta actividad formación específica de operador de vehículos y maquinaria de movimiento de tierras.

#### **5.2.45.6 Presencia del Recurso Preventivo**

El contratista designará la presencia de Recurso Preventivo cuando la presencia del mismo sea obligatoria en base a la realización de actividades en la que los riesgos pueden verse agravados o modificados en el desarrollo del proceso o la actividad, por la concurrencia de operaciones diversas que se desarrollan sucesiva o simultáneamente y hacen preciso el control de la correcta aplicación de los métodos de trabajo según la Ley 31/95 y Art 11 Real Decreto 171/04.

Previo al comienzo de los trabajos el contratista detallará el criterio de presencia del Recurso Preventivo en cuantas actividades que no estén previstas en el Anexo II del Real Decreto 1627/97.

#### **5.2.45.7 Riesgos**

- Atrapamiento, atropellos y choques o vuelcos por maquinaria
- Atrapamientos por objetos
- Caída de objetos y herramientas
- Caída de personas al mismo nivel
- Choque, golpes y /o cortes por objetos y herramientas
- Deslizamiento y desprendimiento de tierras
- Enfermedades profesionales o lesiones producidas por agentes físicos (ruido, temperatura extrema, polvo, vibraciones, radiaciones...)
- Exposición a agentes atmosféricos extremos
- Picaduras y mordeduras
- Pisadas sobre objetos punzantes
- Proyección de fragmentos o partículas
- Sobreesfuerzos

#### **5.2.45.8 Medidas preventivas**

- Accesos independientes para personas y vehículos, manteniendo su limpieza y permeabilidad en el transcurso de toda la obra.
- Balizar y señalizar la presencia de líneas eléctricas.
- Todos los vehículos serán revisados periódicamente, en especial en los órganos de accionamiento neumático, quedando reflejadas las revisiones en el libro de mantenimiento.

- Se prohíbe sobrecargar los vehículos por encima de la carga máxima admisible, que llevarán siempre escrita de forma legible.
- Cada equipo de carga para rellenos será dirigido por un operario de a pie que coordinará y dirigirá las maniobras.
- Se regarán periódicamente los tajos, las cargas y cajas de camión, para evitar las polvaredas.
- Colocar topes de seguridad en las ruedas de la maquinaria durante las maniobras de carga y descarga.
- Cualquier cambio en las condiciones y características de maquinaria y/o herramienta, deberá estar debidamente homologado.
- Las herramientas manuales como palas y rastrillos serán revisadas diariamente comprobando el buen estado de los mangos, puntas, etc.
- Delimitación de zonas de trabajo, circulación, acopios y maquinaria, debidamente señalizadas y balizadas.
- El acopio de los materiales y/o máquina-herramienta se realizará en lugares destinados a dicho fin.
- En ningún caso se circulará con el remolque en posición elevada.
- En ningún caso se utilizará maquinaria que no sea diseñada específicamente para tal fin como medio de transporte.
- Extremar las precauciones en condiciones meteorológicas adversas.
- Iluminación suficiente.
- Información de presencia de fauna y flora local que pueda producir lesiones.
- La superficie de trabajo deberá de quedar protegida frente a las caídas y tropiezos evitando o señalando los obstáculos.
- Mantener las distancias de seguridad.
- No circular a velocidad excesiva, respetando los límites fijados para cada zona.
- No transitar por zonas con inestabilidad o con peligro de desprendimiento.
- No transportar cargas, que por su forma o su volumen, impidan ver el camino a recorrer.
- Prohibición de acceso a la obra a personas bajo los efectos del alcohol y/o estupefacientes.
- No se permitirá el uso de teléfonos móviles durante los trabajos, si es necesario su empleo se paralizarán los mismos.
- Prohibición de circulación y/o trabajo de vehículos y maquinaria en terrenos inestables.

- Los conductores y/o acompañantes deberán utilizar los cinturones de seguridad en aquellos vehículos habilitados para ello.
- Se colocarán los acopios de forma que esté a la menor altura posible.
- Se velará por la adecuada hidratación de los trabajadores.
- Señalización, orden y limpieza, incluyendo su mantenimiento a lo largo de todos los trabajos.
- Trabajar con las ventanillas y/o puertas de la maquinaria cerradas.
- Respetar niveles máximos de carga.
- Uso de maquinaria y herramienta solamente por personal formado y en su caso, además autorizado.
- Uso de señalista para accesos y/o maniobras específicas.

#### **5.2.45.9 Equipos de protección colectiva y señalización**

- Elementos de balizamiento físico (cordón, cinta malla naranja, etc.)
- Elementos de limitación y protección
- Pórticos de limitación de gálibo
- Señales acústicas y luminosas en maquinaria
- Señalización de advertencia, prohibición y obligación
- Señales de ordenación de tráfico
- Señalista

#### **5.2.45.10 Equipos de protección individual**

- Calzado de protección
- Cascos de protección
- Cremas protectoras
- Dispositivos anticaídas (retráctil o deslizante)
- Fajas y cinturones antivibratorios
- Guantes de protección
- Ropa de señalización de alta visibilidad



## **5.2.46 Revegetación**

### **5.2.46.1 Descripción**

Consisten en trabajos necesarios para la restaurar la cubierta vegetal de las zonas de obra donde las formaciones vegetales originales han sido degradadas o alteradas. Se realizarán dichos trabajos de jardinería, acorde con los planos del proyecto, mediante siembras mecánicas, hidrosiembras y plantaciones principalmente.

La siembra consiste en la distribución de semillas, fertilizantes y abonos en el terreno. Se puede hacer de manera manual o mecánica mediante tractores agrícolas con aperos de siembra.

La hidrosiembra consiste en rociar una mezcla de materiales (paja, arena, semillas, fertilizantes fijadores y agua) sobre la superficie a tratar. Se realiza con un cañón o por medio de mangueras.

Las plantaciones incluyen las operaciones de suministro de plantas a la obra, la ejecución de las plantaciones y las labores de mantenimiento (riegos, reposición de marras, etc.), necesarias para el correcto establecimiento y el enraizamiento en los lugares definidos en el Proyecto.

### **5.2.46.2 Procedimiento**

#### **Plantaciones**

Las plantaciones para árboles y arbustos, se deben efectuar inmediatamente después de recibir las plantas. Las plantaciones con cepellón son obligadas para las especies que tengan dificultades de arraigo.

La plantación a raíz desnuda se hará, por el contrario, en aquellas que no presenten dificultades para su posterior enraizamiento, procediéndose inicialmente a un examen, limpieza y eliminación del sistema radicular dejando sólo las raicillas sanas.

Una vez relleno el hoyo de la plantación, se formará un alcorque para recoger el agua de lluvia, impedir la escorrentía y facilitar la infiltración del agua, estas funciones se cumplirán también en los riegos.

Finalizada la plantación se regarán los árboles, para mantener las condiciones de humedad necesarias a fin de que enraícen los arbustos y árboles.

### Siembras e hidrosiembras

Podrán hacerse en forma manual en seco o por métodos hidráulicos (hidrosiembra); la segunda es la más indicada para superficies extensas y taludes inclinados, y consiste en una mezcla de abono, semillas, paja y ligantes lanzada con un cañón a presión. Se realiza con un cañón o por medio de mangueras. La expulsión de esta mezcla debe realizarse de manera que el chorro no se oriente directamente sobre la superficie a sembrar y cuidando que la mezcla no escurra por la superficie del talud. Entre la boca del cañón y la superficie a tratar debe haber una distancia que se calcula de acuerdo a la potencia de la bomba, pero suele ser entre los 20 y 50 m.

La hidrosiembra se realizará en dos pasadas, la primera con semillas y la segunda únicamente como recubrimiento.

La mejor época para realizar esta operación es el período otoñal (octubre y noviembre), y ocasionalmente en primavera.

En el caso de utilizar protección contra la erosión (paja, arena) en la siembra de herbáceas y pratenes en seco, se fijará esta protección con una emulsión hecha de betún al 25% con una dotación de 0,5 a 1 l/m<sup>2</sup>.

Finalizada la siembra se regarán las superficies sembradas, para mantener las condiciones de humedad necesarias a fin de que germinen las.

#### 5.2.46.3 Maquinaria

- Camiones basculantes
- Retroexcavadoras
- Motovolquetes
- Camiones cisterna con cañón para hidrosemar
- Camiones cisterna para riegos
- Camiones grúa
- Camiones de suministro
- Tractor agrícola con aperos
- Otras herramientas manuales y eléctricas

#### **5.2.46.4 Medios auxiliares**

- Cables, cadenas, cuerdas y eslingas
- Carretón o carretilla de mano
- Equipos de topografía
- Torres de iluminación

#### **5.2.46.5 Formación específica necesaria para ejecución de las actividades**

Los trabajadores que presten sus servicios en obras de construcción deberán estar formados conforme a lo establecido en el Real Decreto 1627/1997, así como a lo indicado en el V Convenio General del Sector de la Construcción, sin perjuicio de que sea de aplicación cualquier otra legislación en la materia.

Las acciones formativas se ajustarán a las actividades a desarrollar conforme a la clasificación de oficios y duración establecida en la legislación anterior.

#### **5.2.46.6 Presencia del Recurso Preventivo**

El contratista designará la presencia de Recurso Preventivo cuando la presencia del mismo sea obligatoria en base a la realización de actividades en la que los riesgos pueden verse agravados o modificados en el desarrollo del proceso o la actividad, por la concurrencia de operaciones diversas que se desarrollan sucesiva o simultáneamente y hacen preciso el control de la correcta aplicación de los métodos de trabajo según la Ley 31/95 y Art 11 Real Decreto 171/04.

Previo al comienzo de los trabajos el contratista detallará el criterio de presencia del Recurso Preventivo en cuantas actividades que no estén previstas en el Anexo II del Real Decreto 1627/97.

#### **5.2.46.7 Riesgos**

- Atrapamiento, atropellos y choques o vuelcos por maquinaria
- Atrapamientos por objetos
- Caída de objetos y herramientas
- Caída de personas a distinto nivel
- Caída de personas al mismo nivel
- Caída de cargas suspendidas
- Choque, golpes y /o cortes por objetos y herramientas

- Enfermedades profesionales o lesiones producidas por agentes físicos (ruido, temperatura extrema, polvo, vibraciones, radiaciones...).
- Exposición a agentes atmosféricos extremos
- Exposición a sustancias químicas nocivas
- Intoxicación o asfixia
- Picaduras y mordeduras
- Pisadas sobre objetos punzantes
- Proyección de fragmentos o partículas
- Sobreesfuerzos

#### **5.2.46.8 Medidas preventivas**

- Antes de iniciarse el trabajo, se deberá llevar a cabo un estudio previo del terreno con objeto de conocer su estabilidad y la posibilidad de desprendimientos o deslizamientos del terreno. Realizar el movimiento de tierras respetado el talud natural. En caso de lluvias, es imprescindible la revisión minuciosa y detallada antes de reanudar los trabajos para evitar que se altere la estabilidad de los taludes.
- Los abonos, pesticidas, semillas, etc. que lo requieran dada su toxicidad, se manejarán con el equipo adecuado y se acopiarán en zonas cercadas que impidan el paso de las personas no autorizadas, colocando carteles que adviertan del peligro de toxicidad o envenenamiento.
- La limpieza o desobstrucción de los filtros y boquillas se hará con aire comprimido u otro método. No soplar directamente con la boca.
- Subir y bajar del camión y plataforma por los lugares indicados para ello, utilizando peldaños y asideros, y subir y bajar de frente al camión. Mantener los peldaños limpios y llevar calzado antideslizante.
- No tocar las partes móviles del camión (bombas, motor, agitador). Asir fuertemente y con ambas manos la lanza.
- No abrir el tanque mientras el agitador está funcionando.
- No tocar las partes calientes del motor o las bombas.
- La mezcla empleada puede ser inocua o tóxica, según los componentes y aditivos que se le añadan. Pero puede ser que los componentes sean inocuos pero que su mezcla resulte ser tóxica, o que según su presentación o modo de aplicación, una sustancia varíe su toxicidad, por lo que, antes de realizar la mezcla se deberá:

- Pedir siempre la ficha de seguridad de los productos a emplear, y no manejar sustancias de las que no sepamos su composición y utilización (dosis, forma de aplicación), riesgos y medidas de protección para su empleo seguro.
- Utilizar siempre guantes y calzado impermeable, gafas y ropa adecuada que evite el contacto con la piel y los ojos.
- Llevar, como mínimo, mascarilla de filtro mecánico para evitar la inhalación de polvo de las sustancias y, en el caso de que alguna sea tóxica, utilizar mascarilla específica recomendada en la ficha de seguridad.
- No manejar los productos en locales cerrados, mal ventilados o en presencia de sustancias inflamables o corrosivas, siguiendo, en este sentido, las indicaciones de la ficha de seguridad.
- Utilizar recipientes debidamente señalizados, incluso cuando se haga trasvase del producto.
- No traspasar nunca los productos a recipientes de alimentos o bebidas, pues podría dar lugar a intoxicaciones involuntarias.
- Si se van a mezclar varios productos, conocer antes qué riesgos tiene el producto resultante y las medidas de protección a tomar ante los posibles riesgos.
- Almacenar los productos en un lugar apropiado, según las recomendaciones de la ficha de seguridad, y evitar o minimizar en lo posible los daños en caso de fuga o derrame.
- Eliminar los envases y residuos en lugares apropiados para su recogida posterior por gestor autorizado, no dejando los residuos en cualquier lugar en que pueda afectar a otros trabajadores.
- No es aconsejable manejar las sustancias con viento o demasiado calor, evitando que el producto se desvíe y contamine a otros trabajadores, casas cercanas, puntos de agua, etc. Trabajar siempre a favor del viento.
- Se deben limpiar los utensilios de trabajo en lugares ventilados y sin quitarse las protecciones respiratorias.
- Una vez manejado el producto, lavarse bien antes de comer, beber o fumar, y no hacerlo nunca durante las operaciones de manejo del producto. Tapar y proteger bien las posibles heridas que tengamos para evitar la penetración del producto por vía cutánea. Lavar la ropa utilizada después de la manipulación diaria.

- No almacenar las sustancias que no sepamos cómo reaccionan en caso de mezcla o contacto, siguiendo para ello las recomendaciones de almacenamiento de las fichas de seguridad. No hacer llama o soldar junto a envases de productos combustibles o inflamables o envases vacíos que hayan contenido este tipo de sustancias.
- Si se trabaja en una pendiente, el operario se situará en la zona más baja. No realizar trabajos en la misma vertical.
- En trabajos de taludes (y dependiendo de las características del mismo) se valorará la utilización de sistemas anticaídas (arneses de seguridad, líneas de vida ancladas a puntos fijos como bionda en buen estado...).
- Para los trabajos de jardinería se procurará utilizar productos que no sean nocivos para la salud y el medio ambiente.
- En plantaciones o labores manuales, el personal se encontrará distanciado suficientemente uno de otro para no golpearse entre ellos con las herramientas manuales.
- Los hoyos o zanjas para la plantación de árboles se mantendrán abiertos el menor tiempo posible debiéndose balizar y señalar.
- Se mantendrá especial cuidado con la manipulación de grandes árboles, tanto en la fase de transporte y descarga como en la plantación, no colocándose debajo de ellos cuando se encuentren suspendidos, y se manejarán con cuerdas a distancia.
- La herramienta manual, principalmente azadas, etc. se mantendrán perfectamente afiladas y con los mangos en buen estado. Se realizará diariamente una revisión de las mismas antes del comienzo diario de las labores.
- Colocar topes de seguridad en las ruedas de la maquinaria durante las maniobras de carga y descarga.
- Cualquier cambio en las condiciones y características de maquinaria y/o herramienta, deberá estar debidamente homologado.
- Delimitación de zonas de trabajo, circulación, acopios y maquinaria, debidamente señalizadas y balizadas.
- El acopio de los materiales y/o máquina-herramienta se realizará en lugares destinados a dicho fin.
- En ningún caso se utilizará maquinaria que no sea diseñada específicamente para tal fin como medio de transporte.
- Extremar las precauciones en condiciones meteorológicas adversas.
- Iluminación suficiente.

- Información de presencia de fauna y flora local que pueda producir lesiones.
- La superficie de trabajo deberá de quedar protegida frente a las caídas y tropiezos evitando o señalando los obstáculos.
- La vestimenta utilizada no deberá dejar zonas al descubierto, en la medida de lo posible.
- Mantener las distancias de seguridad.
- No circular a velocidad excesiva, respetando los límites fijados para cada zona.
- No portar materiales inflamables a no ser que la actividad específicamente así lo requiera.
- No transitar por zonas con inestabilidad o con peligro de desprendimiento.
- No transportar cargas, que por su forma o su volumen, impidan ver el camino a recorrer.
- Prohibición de acceso a la obra a personas bajo los efectos del alcohol y/o estupefacientes.
- No se permitirá el uso de teléfonos móviles durante los trabajos, si es necesario su empleo se paralizarán los mismos.
- Prohibición de circulación y/o trabajo de vehículos y maquinaria en terrenos inestables.
- Los conductores y/o acompañantes deberán utilizar los cinturones de seguridad en aquellos vehículos habilitados para ello.
- Reducción, al mínimo posible, del número de trabajadores que estén o puedan estar expuestos.
- Se prohíbe el movimiento de cargas sobre zonas en las que se esté trabajando.
- Se velará por la adecuada hidratación de los trabajadores.
- Señalización, orden y limpieza, incluyendo su mantenimiento a lo largo de todos los trabajos.
- Trabajar con las ventanillas y/o puertas de la maquinaria cerradas
- Respetar niveles máximos de carga.
- Uso de cinturones porta herramientas
- Uso de maquinaria y herramienta solamente por personal formado y en su caso, además autorizado.
- Uso de señalista para accesos y/o maniobras específicas.

#### **5.2.46.9 Equipos de protección colectiva y señalización**

- Elementos de balizamiento físico (cordón, cinta malla naranja, etc.)
- Elementos de agarre, peldaños y accesos a la maquinaria
- Elementos de limitación y protección
- Regado de pistas

- Protección de huecos horizontales
- Señales acústicas y luminosas en maquinaria
- Señalización de advertencia, prohibición y obligación
- Señales de ordenación de tráfico
- Señalista
- Topes de desplazamiento de vehículos

#### **5.2.46.10 Equipos de protección individual**

- Arnéses y anclajes
- Botas impermeables
- Calzado de protección
- Cascos de protección
- Cinturones portaherramientas
- Cremas protectoras
- Dispositivos anticaídas (retráctil o deslizante)
- Equipos respiratorios
- Fajas y cinturones antivibratorios
- Gafas de protección
- Guantes de protección
- Máscaras o mascarillas y filtros
- Líneas de vida
- Ropa de protección
- Ropa de señalización de alta visibilidad

#### **5.2.47 Cerramiento metálico**

##### **5.2.47.1 Descripción**

Trabajos necesarios para ejecutar el montaje de cerramientos metálicos. Incluyendo el transporte, las labores de descarga, las labores de montaje con grúa del cerramiento.

Se contemplan los siguientes materiales:

- Acero pintado y malla electrosoldada
- Acero galvanizado y malla electrosoldada



- Acero galvanizado y malla de acero ondulada trenzada de hierro dulce

#### **5.2.47.2 Procedimiento**

Una vez realizado el replanteo, se efectúa la excavación para cimentación de cada poste y se comprueba la profundidad. Si el terreno no tiene la consistencia requerida se amplían las dimensiones del cimientado.

A continuación, se hormigona la cimentación y se coloca el poste, nivelándolo y aplomándolo adecuadamente.

Para la colocación de los postes se tendrá en cuenta que el poste principal extremo se debe en los inicios y finales de tramos de valla en el caso en que el terreno sea muy blando y la topografía lo justifique. Si fuese necesario, los postes intermedios adyacentes a los ángulos de alineación deberán reforzarse como los de esquina.

Finalizada la colocación de postes, se coloca la malla. El borde inferior de la malla debe quedar en contacto con el terreno o apenas enterrada para evitar que pueda dañar a los animales.

En caso de que el enrejado sea malla poseerá tres alambres tensores horizontales en la parte superior, central e inferior. Debe tener la misma tensión en todos sus puntos y debe verificarse que no presente zonas abombadas ni deterioradas en su montaje.

En caso de ser enrejado metálico, vendrá modulado y en obra se atornillará o soldará a los postes.

#### **5.2.47.3 Maquinaria**

- Camiones basculantes
- Camiones grúa
- Camiones de suministro
- Grupos electrógenos
- Radiales
- Taladros
- Otras herramientas manuales y eléctricas

#### **5.2.47.4 Medios auxiliares**

- Cables, cadenas, cuerdas y eslingas

- Carretón o carretilla de mano
- Equipos de topografía
- Escaleras manuales
- Torres de iluminación

#### **5.2.47.5 Formación específica necesaria para ejecución de las actividades**

Los trabajadores que presten sus servicios en obras de construcción deberán estar formados conforme a lo establecido en el Real Decreto 1627/1997, así como a lo indicado en el V Convenio General del Sector de la Construcción, sin perjuicio de que sea de aplicación cualquier otra legislación en la materia.

Las acciones formativas se ajustarán a las actividades a desarrollar conforme a la clasificación de oficios y duración establecida en la legislación anterior.

Se exigirá en esta actividad formación específica para trabajos de montaje de estructuras tubulares.

#### **5.2.47.6 Presencia del Recurso Preventivo**

El contratista designará la presencia de Recurso Preventivo cuando la presencia del mismo sea obligatoria en base a la realización de actividades en la que los riesgos pueden verse agravados o modificados en el desarrollo del proceso o la actividad, por la concurrencia de operaciones diversas que se desarrollan sucesiva o simultáneamente y hacen preciso el control de la correcta aplicación de los métodos de trabajo según la Ley 31/95 y Art 11 Real Decreto 171/04.

Previo al comienzo de los trabajos el contratista detallará el criterio de presencia del Recurso Preventivo en cuantas actividades que no estén previstas en el Anexo II del Real Decreto 1627/97.

#### **5.2.47.7 Riesgos**

- Atrapamiento, atropellos y choques o vuelcos por maquinaria
- Atrapamientos por objetos
- Caída de objetos y herramientas
- Caída de personas a distinto nivel
- Caída de personas al mismo nivel
- Caída de cargas suspendidas

- Choque, golpes y /o cortes por objetos y herramientas
- Contactos eléctricos
- Enfermedades profesionales o lesiones producidas por agentes físicos (ruido, temperatura extrema, polvo, vibraciones, radiaciones...)
- Exposición a agentes atmosféricos extremos
- Picaduras y mordeduras
- Pisadas sobre objetos punzantes
- Proyección de fragmentos o partículas
- Sobreesfuerzos

#### **5.2.47.8 Medidas preventivas**

- Accesos independientes para personas y vehículos, manteniendo su limpieza y permeabilidad en el transcurso de toda la obra.
- Cualquier cambio en las condiciones y características de maquinaria y/o herramienta, deberá estar debidamente homologado.
- Delimitación de zonas de trabajo, circulación, acopios y maquinaria, debidamente señalizadas y balizadas.
- El acopio de los materiales y/o máquina-herramienta se realizará en lugares destinados a dicho fin.
- Iluminación suficiente.
- Los elementos voluminosos a colocar se transportarán de manera que el traqueteo, las sacudidas, los golpes o el peso de las cargas no pongan en peligro la estabilidad del vehículo, debiendo estar firmemente sujetas las bridas o eslingas a las piezas.
- El almacenaje o acopio de los elementos de cerramiento se ubicará en una zona en la que los recorridos de la grúa que los va a elevar para proceder a su montaje no afecten a posibles trabajos bajo el área de acción de las cargas suspendidas.
- El lugar donde se almacenen será capaz de resistir el peso de las piezas, siendo horizontal, evitando así riesgos que se puedan volcar.
- Las tenazas, abrazaderas u otros accesorios utilizados para el izado serán de forma y dimensiones que puedan garantizar una sujeción firme sin dañar al elemento, debiendo llevar marcada la carga máxima admisible en las condiciones más desfavorables de izado.
- La grúa o aparato de elevación será adecuado a las cargas a elevar.

- Se prohíbe el izado y montaje de elementos de cierres y piezas pesadas en régimen de fuertes vientos (más de 50 km/h) y lluvia intensa o nieve.
- Si la zona de operaciones no queda dentro del campo visual del operador de grúa, se emplearán señalistas y cuántos trabajadores sea preciso, no permaneciendo ninguno de ellos bajo la vertical de la carga suspendida.
- Se utilizarán cuerdas o cabos para guiar las cargas suspendidas.
- Información de presencia de fauna y flora local que pueda producir lesiones.
- La superficie de trabajo deberá de quedar protegida frente a la caída por huecos ya sean de pozos, vaciados o similar.
- No transitar por zonas con inestabilidad o con peligro de desprendimiento.
- No transportar cargas, que por su forma o su volumen, impidan ver el camino a recorrer.
- Prohibición de acceso a la obra a personas bajo los efectos del alcohol y/o estupefacientes.
- No se permitirá el uso de teléfonos móviles durante los trabajos, si es necesario su empleo se paralizarán los mismos.
- Se prohíbe el movimiento de cargas sobre zonas en las que se esté trabajando.
- Técnica correcta de manipulación de herramienta y objetos.
- Uso de maquinaria y herramienta solamente por personal formado y en su caso, además autorizado.

#### **5.2.47.9 Equipos de protección colectiva y señalización**

- Elementos de balizamiento físico (cordón, cinta malla naranja, etc.)
- Elementos de agarre, peldaños y accesos a la maquinaria
- Elementos de limitación y protección
- Iluminación provisional
- Señales acústicas y luminosas en maquinaria
- Señalización de advertencia, prohibición y obligación
- Señales de ordenación de tráfico
- Señalista
- Sistema de protección contra incendios
- Topes de desplazamiento de vehículos

#### **5.2.47.10 Equipos de protección individual**

- Calzado de protección

- Cascos de protección
- Cinturones portaherramientas
- Cremas protectoras
- Fajas y cinturones antivibratorios
- Gafas de protección
- Guantes de protección
- Guantes de soldador
- Pantalla de soldador
- Polainas de soldador
- Ropa de soldador
- Ropa de señalización de alta visibilidad

## **5.2.48 Manipulación de materiales y cargas**

### **5.2.48.1 Descripción**

Comprende los trabajos necesarios para realizar operaciones de movimiento y colocación de cargas, ya sea manual o mecánica, como actividad de apoyo en multitud de operaciones y actividades en la obra.

### **5.2.48.2 Procedimiento**

Se llevará a cabo la manipulación de materiales y cargas con el fin de transportar de un lugar a otro de la obra los diversos elementos, ya sea para su acopio o para su colocación.

#### *Comprobaciones previas*

El atado de la carga mediante estrobos, cables, eslingas se realizará de forma segura, evitando aristas y sin forzar estos elementos.

Los materiales se transportarán en embalajes seguros o recipientes adecuados. No rebosarán en ningún caso los recipientes y se evitará la presencia de elementos sueltos sobre la carga a izar. De esta forma se evita la posibilidad de desprendimiento de la carga.

Se vigilará la estabilidad de la carga a izar. El izado y transporte de piezas largas se hará con dos puntos de sustentación, manteniendo dichos elementos en equilibrio estable y lejos del tránsito de personas.

En el caso de que la maquinaria de elevación se apoye sobre estabilizadores, se comprobará previamente la adecuada resistencia del terreno sobre el que se asientan recurriendo a su refuerzo en caso de ser necesario.

#### *Principio de operación*

Se tensarán los cables una vez enganchada la carga.

A continuación, se elevará ligeramente, para permitir que la carga adquiera su posición de equilibrio.

Se asegurará de que los cables no patinen y de que los ramales estén tendidos por igual.

Si el despegue de la carga presenta una resistencia anormal, no se insistirá en ello. La carga podría haberse enganchado en algún posible obstáculo, y es necesario desengancharla antes.

Nunca se sujetarán ni la carga ni los cables, eslingas o cadenas en el momento de ponerlos en tensión, con el fin de evitar que las manos queden atrapadas.

#### *Izado*

El movimiento de izado debe realizarse solo.

La elevación se efectuará lentamente, en directriz vertical.

Se asegurará de que la carga no golpeará con ningún obstáculo al adquirir su posición de equilibrio.

Se deberá retener por medio de cables o cuerdas, nunca directamente con las manos sobre la carga.

#### *Desplazamiento con carga*

Debe realizarse el desplazamiento cuando la carga se encuentre lo bastante alta para no encontrar obstáculos.

Si el recorrido es bastante grande, debe realizarse el transporte a poca altura y a marcha moderada.

Debe procederse al desplazamiento de la carga teniendo a la vista al maquinista de la grúa.

*Descenso y colocación de cargas:*

El descenso se efectuará lentamente, en directriz vertical.

No ordenar el descenso a ras del suelo hasta cuando la carga haya quedado inmovilizada.

Las cargas se depositarán las cargas en lugares sólidos y se comprobará la estabilidad de la carga en el suelo, aflojando un poco los cables.

En caso necesario se calzará la carga que pueda rodar, utilizando calzos cuyo espesor sea de 1/10 el diámetro de la carga.

Debe mantenerse una distancia de seguridad. Por este motivo, cuando sea necesario, el guiado de las cargas para el descenso se realizará con la ayuda de cuerdas o pértigas.

**5.2.48.3 Maquinaria**

- Camiones grúa
- Grúas torre
- Grúas autopropulsadas
- Manipulador telescópico
- Retroexcavadoras
- Otras herramientas manuales y eléctricas

**5.2.48.4 Medios auxiliares**

- Cables, cadenas, cuerdas y eslingas

**5.2.48.5 Formación específica necesaria para ejecución de las actividades**

Los trabajadores que presten sus servicios en obras de construcción deberán estar formados conforme a lo establecido en el Real Decreto 1627/1997, así como a lo indicado en el V Convenio General del Sector de la Construcción, sin perjuicio de que sea de aplicación cualquier otra legislación en la materia.

Las acciones formativas se ajustarán a las actividades a desarrollar conforme a la clasificación de oficios y duración establecida en la legislación anterior.

#### 5.2.48.6 Presencia del Recurso Preventivo

El contratista designará la presencia de Recurso Preventivo cuando la presencia del mismo sea obligatoria en base a la realización de actividades en la que los riesgos pueden verse agravados o modificados en el desarrollo del proceso o la actividad, por la concurrencia de operaciones diversas que se desarrollan sucesiva o simultáneamente y hacen preciso el control de la correcta aplicación de los métodos de trabajo según la Ley 31/95 y Art 11 Real Decreto 171/04.

Previo al comienzo de los trabajos el contratista detallará el criterio de presencia del Recurso Preventivo en cuantas actividades que no estén previstas en el Anexo II del Real Decreto 1627/97.

#### 5.2.48.7 Riesgos

- Atrapamiento, atropellos y choques o vuelcos por maquinaria
- Atrapamientos por objetos
- Caída de objetos y herramientas
- Caída de personas a distinto nivel
- Caída de personas al mismo nivel
- Caída de cargas suspendidas
- Choque, golpes y /o cortes por objetos y herramientas
- Enfermedades profesionales o lesiones producidas por agentes físicos (ruido, temperatura extrema, polvo, vibraciones, radiaciones...).
- Exposición a agentes atmosféricos extremos
- Picaduras y mordeduras
- Pisadas sobre objetos punzantes
- Sobreesfuerzos

#### 5.2.48.8 Medidas preventivas

- Se estudiará la carga a transportar para la elección del elemento de sujeción más apropiado a la misma. No se emplearán eslingas o cuerdas textiles para movimiento de cargas metálicas, ni cargas pesadas ni materiales con bordes cortantes.
- No se realizarán operaciones de elevación de cargas en condiciones atmosféricas adversas de lluvia persistente.
- Se deberán paralizar los trabajos de colocación y montaje de prefabricados, tuberías y equipos electromecánicos para velocidades de viento superiores a 60 km/h.



- Balizar y señalizar completamente la zona y la presencia de líneas eléctricas.
- Colocar topes de seguridad en las ruedas de la maquinaria durante las maniobras de carga y descarga.
- Cualquier cambio en las condiciones y características de maquinaria y/o herramienta, deberá estar debidamente homologado.
- Delimitación de zonas de trabajo, circulación, acopios y maquinaria, debidamente señalizadas y balizadas.
- Desbroce previo del área de obra.
- Se prepararán zonas de la obra compactadas para facilitar la circulación de camiones de transporte de prefabricados.
- El acopio de los materiales y/o máquina-herramienta se realizará en lugares destinados a dicho fin.
- En las máquinas para elevación de cargas deberá figurar una indicación claramente visible de su carga nominal y, en su caso, una placa de carga que estipule la carga nominal de cada configuración de la máquina.
- Iluminación suficiente.
- La superficie de trabajo deberá de quedar protegida frente a la caída por huecos, señalando los obstáculos.
- No portar materiales inflamables a no ser que la actividad específicamente así lo requiera.
- No transportar cargas, que por su forma o su volumen, impidan ver el camino a recorrer.
- Prohibición de acceso a la obra a personas bajo los efectos del alcohol y/o estupefacientes.
- No se permitirá el uso de teléfonos móviles durante los trabajos, si es necesario su empleo se paralizarán los mismos.
- Revisión y mantenimiento de la maquinaria y herramienta utilizada con disposición de la documentación necesaria según normativa.
- Se colocarán los acopios de forma que esté a la menor altura posible.
- Queda prohibido circular cargas por encima de personal que se encuentra trabajando, zonas de paso o lugares donde la caída pueda producir graves destrozos materiales.
- Queda prohibido balancear las cargas para depositarlas más lejos.
- Señalización, orden y limpieza, incluyendo su mantenimiento a lo largo de todos los trabajos.
- Se instalarán señales de “peligros, paso de cargas suspendidas” bajo los lugares destinados a su paso.

- Los conductores y/o acompañantes deberán utilizar los cinturones de seguridad en aquellos vehículos habilitados para ello.
- Técnica correcta de manipulación de herramienta y objetos.
- Trabajar con las ventanillas y/o puertas de la maquinaria cerradas.
- Respetar niveles máximos de carga.
- Uso de maquinaria y herramienta solamente por personal formado y en su caso, además autorizado.
- Uso de señalista para accesos y/o maniobras específicas.
- Se procurará realizar con medios mecánicos toda aquella operación de manejo de cargas, elevación o transporte que por sus características (peso, volumen, forma, etc.) ofrezca mayores riesgos en caso de ser realizada de forma manual.
- Los accesorios de elevación deberán estar marcados de tal forma que se puedan identificar las características esenciales para un uso seguro.
- No emplear cables ni cadenas atados.
- En la carga que haya que elevar, se escogerán los puntos de fijación que no permitan el deslizamiento de las eslingas, teniendo cuidado que estos puntos se encuentren dispuestos de una forma adecuada en relación con el centro de gravedad de la carga.
- La carga permanecerá en equilibrio estable, empleando si es preciso un pórtico para equilibrar las fuerzas de las eslingas.
- Utilización de balancines adecuados a la carga a elevar, en caso necesario.
- Cuando las cargas a suspender tengan aristas o cantos vivos, es preciso proteger los estrobos y eslingas con defensas de madera blanda o goma de neumático.
- No abandonar nunca una carga suspendida.
- Se prohíbe arrastrar cargas por el suelo.
- En todo caso la maquinaria utilizada dispondrá de alarma luminosa y acústica de marcha atrás.
- Los equipos de trabajo para la elevación de cargas deberán estar instalados firmemente cuando se trate de equipos fijos, o disponer de los elementos o condiciones necesarias en los casos restantes, para garantizar su solidez y estabilidad durante el empleo, teniendo en cuenta, en particular, las cargas que deben levantarse y las tensiones inducidas en los puntos de suspensión o de fijación a las estructuras.

- Se prohíbe la manipulación manual de cargas suspendidas. A los elementos que sea necesario manipular en suspensión para ubicarlos en la obra, se les amarrarán antes de proceder a su izado los cabos de guía, para realizar las maniobras sin riesgos.
- La maquinaria de manipulación de cargas deberá trabajar con todas sus patas de estabilidad extendidas y correctamente apoyadas sobre terreno firme, en caso de terreno no competente emplear placas o elementos de apoyo adecuados.
- Todo medio de elevación estará perfectamente identificado (material, carga, máxima de utilización, etc.) y deberá contar con marcado CE.
- Únicamente se utilizarán grilletes que no estén deformados, ni tengan el bulón torcido. El bulón ha de llevar rosca. Se apretará a tope.
- Para eliminarles la suciedad a las cuerdas deben lavarse y secarse antes de su almacenamiento.
- Los cables tendrán un coeficiente mínimo de seguridad de 6.
- Los cables se deberán engrasar periódicamente y se revisarán periódicamente y siempre antes de su utilización, comprobando que no existen nudos, cocas, alambres rotos, corrosión, etc.
- Las cintas y eslingas sintéticas tendrán un coeficiente de seguridad de 6 a 9 y se revisarán periódicamente y siempre antes de su utilización, comprobando que no existen deficiencias.
- Las eslingas y estrobos no deben dejarse abandonados ni tirados por el suelo, para evitar que la arena y la grava penetren entre sus cordones.
- Las cadenas a emplear serán de hierro forjado o acero con un factor de seguridad será al menos de cinco para la carga nominal máxima.
- Los anillos, ganchos, eslabones o argollas de los extremos de las cadenas serán del mismo material que las cadenas a las que van fijados.
- Las cadenas se mantendrán libres de nudos y torceduras.
- Las cadenas se enrollarán únicamente en tambores, ejes o poleas que estén provistas de ranuras que permitan el enrollado sin torceduras.
- Está prohibido acortar o empalmar cadenas de izar insertando tornillos entre eslabones, atando éstos con alambre, etc.
- Los ganchos serán de acero o hierro forjado y estarán equipados con pestillos u otros dispositivos de seguridad para evitar que las cargas puedan salirse.
- Con respecto al manejo manual de cargas se debe tener en cuenta:

- Mantener la columna vertebral siempre recta.
- Sujetar la carga firmemente con las dos manos, lo más cerca posible del cuerpo, con las piernas flexionadas en las caderas y en las rodillas y los pies separados hasta las verticales de los hombros.
- Levantar la carga estirando las piernas.
- La espalda y el cuello se mantendrán rectos.
- Para la descarga se actúa de forma inversa.
- Se evitará realizar giros bruscos en el proceso de carga.
- Cargar el cuerpo simétricamente.

#### **5.2.48.9 Equipos de protección colectiva y señalización**

- Elementos de balizamiento físico (cordón, cinta malla naranja, etc.)
- Elementos de agarre, peldaños y accesos a la maquinaria
- Elementos de limitación y protección
- Iluminación provisional
- Pórticos de limitación de galibo
- Protección de huecos horizontales
- Regado de pistas
- Señales acústicas y luminosas en maquinaria
- Señalización de advertencia, prohibición y obligación
- Señales de ordenación de tráfico
- Señalista
- Topes de desplazamiento de vehículos

#### **5.2.48.10 Equipos de protección individual**

- Calzado de protección
- Cascos de protección
- Gafas de protección
- Guantes de protección
- Fajas y cinturones lumbares
- Ropa de señalización de alta visibilidad

## **5.2.49 Trabajos de mantenimiento de la maquinaria de obra**

### **5.2.49.1 Descripción**

Consiste en la realización de las operaciones de mantenimiento preventivo habituales que se hacen a la diversa maquinaria realizada en la zona de obra.

### **5.2.49.2 Procedimiento**

Se refiere principalmente a limpiezas, engrasados, cambios de piezas deterioradas y pequeñas reparaciones

Antes de empezar las reparaciones, se detendrá la máquina y se quitará la llave de contacto, se bloqueará la máquina y se colocarán carteles de advertencia que indiquen que no se pueden manipular los mecanismos sin que previamente se haya asegurado de que no queda ningún circuito bajo presión.

Debe reflejarse claramente en el procedimiento de trabajo la obligación de volver a colocar todos los dispositivos de seguridad de los equipos tras la realización de los correspondientes trabajos de ajuste o mantenimiento, los cuales deben estar en condiciones de un correcto funcionamiento antes de iniciar su funcionamiento normal.

Es necesario tener un diario de mantenimiento actualizado del equipo de trabajo.

Ese diario se conservará durante toda la vida útil del equipo. Así mismo se deberá indicar la periodicidad de las Revisiones preventivas debiendo quedar las operaciones de mantenimiento documentadas, bien sean periódicas o específicas de la empresa.

Se dispondrá de un proceso de mantenimiento y ajuste lo más seguro posible, lo que incluye la desconexión del equipo de todos y cada uno de los dispositivos de separación de energías (eléctrica, neumática, hidráulica y térmica), siempre que sea posible por el propio proceso de mantenimiento, y el bloqueo de dichos sistemas, mediante candado u otro sistema de consignación.

### **5.2.49.3 Maquinaria**

- Camiones grúa
- Carretilla elevadora
- Grupos electrógenos

- Equipos de agua a presión
- Equipo de soldadura por oxicorte
- Equipo de soldadura por arco eléctrico
- Radiales
- Sierras
- Taladradoras
- Otras herramientas manuales y eléctricas

#### **5.2.49.4 Medios auxiliares**

- Escaleras manuales
- Torres de iluminación

#### **5.2.49.5 Formación específica necesaria para ejecución de las actividades**

Los trabajadores que presten sus servicios en obras de construcción deberán estar formados conforme a lo establecido en el Real Decreto 1627/1997, así como a lo indicado en el V Convenio General del Sector de la Construcción, sin perjuicio de que sea de aplicación cualquier otra legislación en la materia.

Las acciones formativas se ajustarán a las actividades a desarrollar conforme a la clasificación de oficios y duración establecida en la legislación anterior.

#### **5.2.49.6 Presencia del Recurso Preventivo**

El contratista designará la presencia de Recurso Preventivo cuando la presencia del mismo sea obligatoria en base a la realización de actividades en la que los riesgos pueden verse agravados o modificados en el desarrollo del proceso o la actividad, por la concurrencia de operaciones diversas que se desarrollan sucesiva o simultáneamente y hacen preciso el control de la correcta aplicación de los métodos de trabajo según la Ley 31/95 y Art 11 Real Decreto 171/04.

Previo al comienzo de los trabajos el contratista detallará el criterio de presencia del Recurso Preventivo en cuantas actividades que no estén previstas en el Anexo II del Real Decreto 1627/97.

#### **5.2.49.7 Riesgos**

- Atrapamiento, atropellos y choques o vuelcos por maquinaria
- Atrapamientos por objetos

- Caída de objetos y herramientas
- Caída de personas a distinto nivel
- Caída de personas al mismo nivel
- Choque, golpes y /o cortes por objetos y herramientas
- Contactos eléctricos
- Contactos térmicos
- Enfermedades profesionales o lesiones producidas por agentes físicos (ruido, temperatura extrema, polvo, vibraciones, radiaciones...)
- Exposición a sustancias químicas nocivas
- Intoxicación o asfixia
- Incendio y explosión
- Pisadas sobre objetos punzantes
- Proyección de fragmentos o partículas
- Sobreesfuerzos

#### **5.2.49.8 Medidas preventivas**

- Toda maquinaria que se utilice en la obra dispondrá del correspondiente marcado CE, así como su correspondiente declaración de conformidad con la legislación vigente.
- Las labores de mantenimiento y reparación de la maquinaria utilizada, así como de los equipos, serán realizadas por personal especializado y con los conocimientos suficientes y no serán realizadas por personal en solitario.
- No se pondrá en marcha la máquina en un lugar cerrado y sin ventilación.
- Colocar tomas de tierra y aislamientos eléctricos.
- Para evitar lesiones durante las operaciones de mantenimiento, se debe de apoyar la máquina primero en el suelo, parar el motor, poner en servicio el freno de mano y bloquear la máquina; a continuación, se realizarán las labores de servicio que necesite.
- Colocar topes de seguridad en las ruedas de la maquinaria durante las operaciones de mantenimiento
- Inmovilizar equipos estropeados o que estén funcionando con algún dispositivo de seguridad ausente o en malas condiciones.
- Se debe vigilar la presión de los neumáticos, y trabajar con el inflado a la presión recomendada por el fabricante.
- No se colocará nunca una pieza metálica encima de los bornes de la batería.

- No se utilizará nunca un mechero o cerillas para iluminar el interior de un motor. Para ello se utilizará lámparas portátiles conectadas a la batería.
- Cualquier cambio en las condiciones y características de maquinaria y/o herramienta, deberá estar debidamente homologado.
- Prever equipos de extinción accesibles en las zonas con trabajos que puedan producir chispas.
- Iluminación suficiente.
- La superficie de trabajo deberá de quedar protegida frente a las caídas y tropiezos evitando o señalando los obstáculos.
- La vestimenta utilizada no deberá dejar zonas al descubierto, en la medida de lo posible.
- No portar materiales inflamables a no ser que la actividad específicamente así lo requiera.
- Prohibición de acceso a la obra a personas bajo los efectos del alcohol y/o estupefacientes.
- No se permitirá el uso de teléfonos móviles durante los trabajos, si es necesario su empleo se paralizarán los mismos.
- Revisión y mantenimiento de la maquinaria y herramienta utilizada con disposición de la documentación necesaria según normativa.
- Todas las modificaciones, ampliaciones, repuestos o reparaciones deberán conservar, por lo menos, el mismo factor de seguridad del equipo original.
- Técnica correcta de manipulación de herramienta y objetos.
- Uso de maquinaria y herramienta solamente por personal formado y en su caso, además autorizado.
- Uso de señalista para accesos y/o maniobras específicas.
- Siempre que queden elementos suspendidos, no se deberá permitir el paso de personal por debajo de ellos y se balizará convenientemente la zona para impedir el paso.
- Se deberá indicar al resto de los operarios mediante cartel de advertencia que se están realizando esas operaciones para evitar cualquier riesgo de puesta en marcha inesperada. El siguiente paso es comprobar que no hay energía residual, por ejemplo, movimientos de inercia, zonas de riesgo de quemadura, etc.
- No trabajar con la máquina en semiavería (con fallos esporádicos). Se deben arreglar las deficiencias y luego reanudar el trabajo.

#### **5.2.49.9 Equipos de protección colectiva y señalización**

- Aislamientos y tomas de tierra



- Elementos de balizamiento físico (cordón, cinta malla naranja, etc.)
- Detectores de corrientes eléctricas
- Dispositivos de parada de emergencia
- Elementos de agarre, peldaños y accesos a la maquinaria
- Iluminación provisional
- Toldos de protección solar
- Señales acústicas y luminosas en maquinaria
- Señalización de advertencia, prohibición y obligación
- Señalista
- Sistema de protección contra incendios
- Topes de desplazamiento de vehículos

#### **5.2.49.10 Equipos de protección individual**

- Calzado de protección
- Cascos de protección
- Cinturón portaherramientas
- Gafas de protección
- Guantes de protección
- Rodilleras
- Ropa de señalización de alta visibilidad

#### **5.2.50 Trabajos de limpieza de obra en general**

##### **5.2.50.1 Descripción**

Comprende los trabajos de limpieza en las instalaciones y zonas de obra, realizadas de forma manual principalmente y mediante el empleo de útiles y productos de limpieza.

Son las labores finales de obra que se realizan antes de la entrega de la misma con objeto de dejarla recogida y limpia para entrar en servicio.

##### **5.2.50.2 Procedimiento**

Se realizarán operaciones de limpieza de manera manual, con elementos, útiles y productos de limpieza en caso necesario.

Entre otros elementos se deberán mantener recogidos y limpios los embalajes y restos de obra.

Durante la obra se procurará que en los acopios los materiales no se salgan de las zonas delimitadas y que no haya perforaciones en los sacos contenedores.

La limpieza final de obra eliminará las manchas y restos de cemento, yeso, virutas de madera, capas de polvo, cristales, embalajes u otros elementos que conservan las adhesivos y protecciones de fábrica, restos de pintura, etc., suciedad en general que queda oculta por la cantidad de herramientas y materiales usados.

#### **5.2.50.3 Maquinaria**

- Motovolquete autopropulsado.
- Minicargadora de ruedas. Barredora
- Plataformas elevadoras (PEMP)
- Sopladores
- Otras herramientas manuales y eléctricas

#### **5.2.50.4 Medios auxiliares**

- Contenedores de escombros
- Carretón o carretilla de mano
- Escaleras manuales
- Espuertas
- Pasarelas de obra
- Plataformas de descarga
- Torres de iluminación

#### **5.2.50.5 Formación específica necesaria para ejecución de las actividades**

Los trabajadores que presten sus servicios en obras de construcción deberán estar formados conforme a lo establecido en el Real Decreto 1627/1997, así como a lo indicado en el V Convenio General del Sector de la Construcción, sin perjuicio de que sea de aplicación cualquier otra legislación en la materia.

Las acciones formativas se ajustarán a las actividades a desarrollar conforme a la clasificación de oficios y duración establecida en la legislación anterior.

#### 5.2.50.6 Presencia del Recurso Preventivo

El contratista designará la presencia de Recurso Preventivo cuando la presencia del mismo sea obligatoria en base a la realización de actividades en la que los riesgos pueden verse agravados o modificados en el desarrollo del proceso o la actividad, por la concurrencia de operaciones diversas que se desarrollan sucesiva o simultáneamente y hacen preciso el control de la correcta aplicación de los métodos de trabajo según la Ley 31/95 y Art 11 Real Decreto 171/04.

Previo al comienzo de los trabajos el contratista detallará el criterio de presencia del Recurso Preventivo en cuantas actividades que no estén previstas en el Anexo II del Real Decreto 1627/97.

#### 5.2.50.7 Riesgos

- Atrapamiento, atropellos y choques o vuelcos por maquinaria
- Atrapamientos por objetos
- Caída de objetos y herramientas
- Caída de personas a distinto nivel
- Caída de personas al mismo nivel
- Choque, golpes y /o cortes por objetos y herramientas
- Contactos eléctricos
- Contactos térmicos
- Enfermedades profesionales o lesiones producidas por agentes físicos (ruido, temperatura extrema, polvo, vibraciones, radiaciones...).
- Exposición a agentes atmosféricos extremos
- Exposición a agentes biológicos
- Exposición a sustancias químicas nocivas
- Intoxicación o asfixia
- Picaduras y mordeduras
- Pisadas sobre objetos punzantes
- Proyección de fragmentos o partículas
- Sobreesfuerzos

#### 5.2.50.8 Medidas preventivas

- Colocar tomas de tierra y aislamientos eléctricos.

- Dejar libres de obstáculos las zonas de paso y de trabajo.
- Prever accesos independientes para personas y vehículos, manteniendo su limpieza y permeabilidad en el transcurso de toda la obra.
- Balizar y señalizar la presencia de líneas eléctricas.
- Prestar atención a los desniveles, las irregularidades o los desperfectos del suelo durante la limpieza y barrido.
- Evitar limpiar cualquier equipo conectado a la corriente eléctrica con sprays o con líquidos, a menos que sea apropiado.
- Disponer de las fichas de seguridad de los productos químicos de limpieza y seguir siempre sus recomendaciones de uso.
- Realizar la limpieza, siempre que sea posible, en locales ventilados.
- Tener siempre la ficha de seguridad de los productos a emplear, y no manejar sustancias de las que no sepamos su composición y utilización (dosis, forma de aplicación), riesgos y medidas de protección para su empleo seguro.
  - Utilizar siempre guantes y calzado impermeable, gafas y ropa adecuada que evite el contacto con la piel y los ojos.
  - Llevar, como mínimo, mascarilla de filtro mecánico para evitar la inhalación de polvo de las sustancias y, en el caso de que alguna sea tóxica, utilizar mascarilla específica recomendada en la ficha de seguridad.
  - No manejar los productos en locales cerrados, mal ventilados o en presencia de sustancias inflamables o corrosivas, siguiendo, en este sentido, las indicaciones de la ficha de seguridad.
  - Utilizar recipientes debidamente señalizados, incluso cuando se haga trasvase del producto.
  - No traspasar nunca los productos a recipientes de alimentos o bebidas, pues podría dar lugar a intoxicaciones involuntarias.
  - Si se van a mezclar varios productos, conocer antes qué riesgos tiene el producto resultante y las medidas de protección a tomar ante los posibles riesgos.
  - Almacenar los productos en un lugar apropiado, según las recomendaciones de la ficha de seguridad, y evitar o minimizar en lo posible los daños en caso de fuga o derrame.

- Eliminar los envases y residuos en lugares apropiados para su recogida posterior por gestor autorizado, no dejando los residuos en cualquier lugar en que pueda afectar a otros trabajadores.
- En caso de realizar limpiezas en zonas con presencia de maquinaria, acotar correctamente la zona de trabajo y planificar los trabajos para evitar afecciones.
- Delimitación de zonas de trabajo, circulación, acopios y maquinaria, debidamente señalizadas y balizadas.
- Equipos de extinción accesibles en las zonas con trabajos que puedan producir chispas.
- Iluminación suficiente.
- Información de presencia de fauna y flora local que pueda producir lesiones.
- La superficie de trabajo deberá de quedar protegida frente a la caída por huecos, señalando los obstáculos.
- La vestimenta utilizada no deberá dejar zonas al descubierto, en la medida de lo posible.
- Mantener las distancias de seguridad.
- No portar materiales inflamables a no ser que la actividad específicamente así lo requiera.
- No transitar por zonas con inestabilidad o con peligro de desprendimiento.
- No transportar cargas, que por su forma o su volumen, impidan ver el camino a recorrer.
- Prohibición de acceso a la obra a personas bajo los efectos del alcohol y/o estupefacientes.
- Prohibición de circulación y/o trabajo de vehículos y maquinaria en terrenos inestables.
- Los conductores y/o acompañantes deberán utilizar los cinturones de seguridad en aquellos vehículos habilitados para ello.
- Se establecerán medidas para garantizar una ventilación adecuada y reducir las partículas en suspensión.
- Se prohíbe el movimiento de cargas sobre zonas en las que se estén realizando labores de limpieza.
- Uso de señalista para accesos y/o maniobras específicas.

#### **5.2.50.9 Equipos de protección colectiva y señalización**

- Aislamientos y tomas de tierra
- Barandillas
- Elementos de balizamiento físico (cordón, cinta malla naranja, etc.)
- Detectores de corrientes eléctricas
- Detectores de gases

- Elementos de agarre, peldaños y accesos a la maquinaria
- Elementos de limitación y protección
- Iluminación provisional
- Pasarelas de acceso
- Protección contra vertidos
- Protección de huecos horizontales
- Regado de pistas
- Señales acústicas y luminosas en maquinaria
- Señalización de advertencia, prohibición y obligación
- Señalización de salvamento y socorro
- Señales de ordenación de tráfico
- Ventilación o extracción

#### **5.2.50.10 Equipos de protección individual**

- Calzado de protección
- Cascos de protección
- Cremas protectoras
- Detectores de gases portátiles
- Gafas de protección
- Guantes de protección
- Máscaras o mascarillas y filtros
- Ropa de señalización de alta visibilidad

#### **5.2.51 Trabajos de oficina**

##### **5.2.51.1 Descripción**

Se refiere a todos los puestos de trabajo que desempeñan su labor en la oficina, principalmente ante pantallas de visualización de datos, recepción de llamadas y asistencia a reuniones.

##### **5.2.51.2 Procedimiento**

Se realizarán las actividades propias de oficina de obra, consistentes principalmente en la edición de documentos e informes técnicos, presupuestos, planos y otros gráficos.

#### **5.2.51.3 Maquinaria**

- No aplica

#### **5.2.51.4 Medios auxiliares**

- Material informático

#### **5.2.51.5 Formación específica necesaria para ejecución de las actividades**

Los trabajadores que presten sus servicios en obras de construcción deberán estar formados conforme a lo establecido en el Real Decreto 1627/1997, así como a lo indicado en el V Convenio General del Sector de la Construcción, sin perjuicio de que sea de aplicación cualquier otra legislación en la materia.

Las acciones formativas se ajustarán a las actividades a desarrollar conforme a la clasificación de oficios y duración establecida en la legislación anterior.

#### **5.2.51.6 Presencia del Recurso Preventivo**

El contratista designará la presencia de Recurso Preventivo cuando la presencia del mismo sea obligatoria en base a la realización de actividades en la que los riesgos pueden verse agravados o modificados en el desarrollo del proceso o la actividad, por la concurrencia de operaciones diversas que se desarrollan sucesiva o simultáneamente y hacen preciso el control de la correcta aplicación de los métodos de trabajo según la Ley 31/95 y Art 11 Real Decreto 171/04.

Previo al comienzo de los trabajos el contratista detallará el criterio de presencia del Recurso Preventivo en cuantas actividades que no estén previstas en el Anexo II del Real Decreto 1627/97.

#### **5.2.51.7 Riesgos**

- Caída de objetos y herramientas
- Caída de personal al mismo nivel
- Choque, golpes y /o cortes por objetos y herramientas
- Contactos eléctricos
- Enfermedades profesionales o lesiones producidas por agentes físicos (ruido, temperatura extrema, polvo, vibraciones, radiaciones...)
- Sobre esfuerzos

- Fatiga mental
- Problemas visuales

#### 5.2.51.8 Medidas preventivas

##### Diseño del puesto

- El puesto de trabajo deberá tener una dimensión suficiente y estar acondicionado de manera que permita los movimientos y favorezca los cambios de postura.
- Es conveniente dejar libre el perímetro de la mesa para aprovechar bien la superficie de trabajo y permitir la movilidad del trabajador.
- Detrás de la mesa debe quedar un espacio de al menos 115 cm y una superficie de al menos 2 m<sup>2</sup>.
- Deberá tenerse en cuenta al diseñar los locales de trabajo, en especial para que no se perturbe la atención ni la inteligibilidad de la palabra a causa del ruido.
- Toda radiación, excepción hecha de la parte visible del espectro electromagnético, deberá reducirse a niveles insignificantes de emisiones.

##### Pantalla

- Caracteres e imagen de la pantalla con un determinado tamaño y sin fenómenos de destellos, centelleos u otras formas de inestabilidad.
- La pantalla no deberá tener reflejos ni reverberaciones que puedan molestar al usuario.
- La pantalla deberá ser orientable e inclinable a voluntad.
- Respecto a la colocación de la pantalla:
  - Situarla a una distancia superior a 40 cm.
  - A una altura tal que pueda ser visualizada dentro del espacio comprendido entre la línea de visión horizontal y la trazada a 60° bajo la horizontal. Así se evita posiciones forzadas del cuello.



*Teclado.*

- Deberá ser inclinable e independiente de la pantalla para permitir que el trabajador adopte una postura cómoda que no provoque cansancio en los brazos o las manos.
- Tendrá que haber espacio suficiente delante del teclado para que el usuario pueda apoyar en la mesa brazos y manos. De esta forma se evita fatiga y otras lesiones posturales.
- Los brazos deben estar doblados en un ángulo de 90-110°.
- La superficie del teclado deberá ser mate para evitar los reflejos.
- La disposición del teclado y las características de las teclas deberán tender a facilitar su utilización.
- Los símbolos de las teclas deberán resaltar suficientemente y ser legibles desde la posición normal de trabajo.
- No colocar el teclado en el borde de la mesa. Así no podrás apoyar las muñecas y sufrirás cansancio muscular y otras posibles patologías. Entre el teclado y el borde de la mesa debe quedar un espacio de al menos 10 cm, pero se recomienda poder apoyar todo el antebrazo.
- Si su teclado es demasiado alto, coloque una almohadilla de apoyo para mejorar la posición de las muñecas.

*Mesa o superficie de trabajo.*

- Las mesas serán poco reflectantes.
- Tener dimensiones suficientes.
- Deben permitir una colocación flexible de la pantalla, del teclado, de los documentos y del material accesorio.
- El espacio deberá ser suficiente para permitir a los trabajadores una posición cómoda.
- Procure reservar las zonas más accesibles de la mesa para colocar el ordenador y el atril, o para dejar espacio libre para trabajar.
- Los elementos accesorios (teléfono, fax, impresoras, bandeja para documentos, etc.) deben colocarse en la zona de cajones o en las partes que no resultan útiles para trabajar.
- Evite que se acumulen demasiados papeles sobre la mesa, ya que le restarán espacio para trabajar con comodidad. Encima de la mesa sólo deben estar los documentos con los que esté trabajando en cada momento. Para guardar papeles que no utilice debe usar las

estanterías, armarios o archivadores. Pierda unos minutos en ordenar su mesa antes de acabar la jornada de trabajo.

#### Asiento de trabajo

- Estable, proporcionando al usuario libertad de movimiento y procurándole una postura confortable.
- La altura del mismo deberá ser regulable.
- El respaldo deberá ser reclinable y su altura ajustable, recomendable con una suave prominencia para dar apoyo a la zona lumbar.
- Se pondrá un reposapiés a disposición de quienes lo deseen.
- Es recomendable, aunque no obligatorio:
  - Profundidad del asiento regulable, de tal forma que el usuario pueda utilizar el respaldo sin que el borde del asiento le presione las piernas.
  - Se recomienda la utilización de sillas dotadas de 5 apoyos para el suelo.
  - También deberían incluir ruedas, especialmente cuando se trabaje sobre superficies muy amplias. El reposapiés se hace necesario en los casos donde no se puede regular la altura de la mesa y la altura del asiento no permite al usuario descansar sus pies en el suelo.
- Consulte las instrucciones de su silla y compruebe que una vez efectuado el ajuste su apoyo lumbar resulta cómodo y efectivo. A veces una inclinación hacia delante del respaldo favorece una fuerza en sentido contrario de los músculos de la espalda del trabajador lo que produce, una vez acostumbrado a esta sensación, un fortalecimiento de la musculatura lumbar.

#### Iluminación.

- La iluminación general y la iluminación especial (lámparas de trabajo), cuando sea necesaria, deberán garantizar unos niveles adecuados de iluminación y unas relaciones adecuadas de luminancias entre la pantalla y su entorno.
- Deberán evitarse los deslumbramientos y los reflejos molestos en la pantalla u otras partes del equipo.
- Los puestos de trabajo deberán instalarse de tal forma que las fuentes de luz no provoquen deslumbramiento directo ni produzcan reflejos molestos en la pantalla

- Las ventanas deberán ir equipadas con un dispositivo de cobertura adecuado y regulable para atenuar la luz del día que ilumine el puesto de trabajo.

Temperatura y humedad.

- Deberá crearse y mantenerse una humedad y temperatura aceptables.

Situaciones de fatiga mental

- Situaciones de sobrecarga o subcarga de trabajo.
- La repetitividad que pueda provocar monotonía e insatisfacción.
- La presión indebida de tiempos.
- Las situaciones de aislamiento que impidan el contacto social en el lugar de trabajo.

Para este caso concreto la mayoría de acciones preventivas deben enfocarse desde la perspectiva de una buena organización del trabajo:

- Adecuar el puesto de trabajo a las necesidades intelectuales del trabajador.
- Ritmos de trabajo y contenidos de la tarea adecuados.
- Evitar la monotonía y repetitividad en las tareas.
- Implicar al trabajador en la tarea que realiza.
- Reconocimiento del trabajo.
- Proporcionar niveles de autonomía en el trabajo.
- Sueldo justo.
- Seguridad del empleo.
- Información y formación a los trabajadores.

Situaciones de fatiga visual

Se puede experimentar situaciones como ojos llorosos, ojos secos, visión borrosa, doble visión, ardor, dolores de cabeza y otras sensaciones dependiendo de la persona.

La causa más olvidada de fatiga visual en las oficinas es el contraste, usualmente una pantalla oscura rodeada por un color de fondo claro. La mejor solución es oscurecer el área alrededor de la pantalla.

Los ojos se fatigan más por mirar muy de cerca que por mirar de lejos. La distancia correcta para monitores y documentos, depende completamente de la distancia a la que el trabajador lee bien la pantalla. La regla general es mantener el material de lectura tan lejos como sea posible, con tal de que se pueda leer fácilmente.

Se deben tener presentes las siguientes medidas preventivas:

- Utilizar filtros de alta calidad, ya que puede minimizar el brillo, incrementar el contraste y reducir el parpadeo de la pantalla.
- Es buena idea seguir la regla 20/20, cada 20 minutos, mire a una distancia de 20 m durante 20 segundos.
- Establecer pausas de unos 10 minutos por cada 90 minutos de trabajo con la pantalla.
- Utilizar colirios sin medicina.
- Relajar los ojos de vez en cuando mientras trabajamos.
- Parpadear a menudo y mirar a lo lejos.
- Cerrar los ojos y girar el globo ocular hacia el techo. Mantener esta posición durante dos respiraciones. Después repetir el proceso mirando al suelo. Hacer lo mismo girando la vista hacia la derecha y luego hacia la izquierda. Luego abrir los ojos y relajarlos unos segundos. Cerrarlos de nuevo y describir con el globo ocular un círculo en el sentido de las agujas del reloj y viceversa.
- Contraer los músculos del rostro en un gesto, conservar la posición tres segundos, y luego relajarse. Se podrá comprobar que la visión es más nítida y más vivos los ojos.

#### **5.2.51.9 Equipos de protección colectiva y señalización**

- No aplica

#### **5.2.51.10 Equipos de protección individual**

- No aplica

#### **5.2.52 Trabajos en altura**

##### **5.2.52.1 Descripción**

Se entienden por trabajos en altura aquellos trabajos que son realizados a distancias del suelo superiores a 2 m. Dentro de éstos se pueden citar: trabajos en andamios, escaleras, cubiertas, postes, plataformas, vehículos, así como trabajos en profundidad, excavaciones, pozos, etc.

Son numerosas las actuaciones que requieren la realización de trabajos en altura tales como tareas de mantenimiento, reparación, construcción, restauración de edificios, montaje de estructuras, limpiezas especiales, etc.

#### **5.2.52.2 Procedimiento**

La realización de estos trabajos con las condiciones de seguridad apropiadas incluye tanto la utilización de equipos de trabajo seguros, como una información y formación teórico-práctica específica de los trabajadores.

Se deberán observar las siguientes fases previas al trabajo en altura:

- Identificar el riesgo de caída
- Control del riesgo:
  - Siempre que sea posible se debe eliminar el riesgo de caída evitando el trabajo en altura, por ejemplo, mediante el diseño de los edificios o máquinas que permita realizar los trabajos de mantenimiento desde el nivel del suelo o plataformas permanentes de trabajo.
  - Cuando no pueda eliminarse el riesgo, las medidas a tomar deben ir encaminadas a reducir el riesgo de caída, adoptando medidas de protección colectiva, mediante el uso de andamios, plataformas elevadoras, instalación de barandillas, etc.
  - El uso de sistema anticaídas se limitará a aquellas situaciones en las que las medidas indicadas anteriormente no sean posibles o como complemento de las mismas.

#### **5.2.52.3 Maquinaria**

- Otras herramientas manuales y eléctricas
- Plataformas elevadoras (PEMP)

#### **5.2.52.4 Medios auxiliares**

- Andamios
- Cables, cadenas, cuerdas y eslingas
- Escaleras manuales
- Plataformas móviles

#### **5.2.52.5 Formación específica necesaria para ejecución de las actividades**

Los trabajadores que presten sus servicios en obras de construcción deberán estar formados conforme a lo establecido en el Real Decreto 1627/1997, así como a lo indicado en el V Convenio General del Sector de la Construcción, sin perjuicio de que sea de aplicación cualquier otra legislación en la materia.

Las acciones formativas se ajustarán a las actividades a desarrollar conforme a la clasificación de oficios y duración establecida en la legislación anterior.

Se exigirá en esta actividad formación para trabajos en altura

#### **5.2.52.6 Presencia del Recurso Preventivo**

El contratista designará la presencia de Recurso Preventivo cuando la presencia del mismo sea obligatoria en base a la realización de actividades en la que los riesgos pueden verse agravados o modificados en el desarrollo del proceso o la actividad, por la concurrencia de operaciones diversas que se desarrollan sucesiva o simultáneamente y hacen preciso el control de la correcta aplicación de los métodos de trabajo según la Ley 31/95 y Art 11 Real Decreto 171/04.

Previo al comienzo de los trabajos el contratista detallará el criterio de presencia del Recurso Preventivo en cuantas actividades que no estén previstas en el Anexo II del Real Decreto 1627/97.

#### **5.2.52.7 Riesgos**

- Atrapamiento, atropellos y choques o vuelcos por maquinaria
- Atrapamientos por objetos
- Caída de objetos y herramientas
- Caída de personas a distinto nivel
- Caída de cargas suspendidas
- Choque, golpes y /o cortes por objetos y herramientas
- Contactos eléctricos
- Contactos térmicos
- Exposición a agentes atmosféricos extremos
- Picaduras y mordeduras
- Proyección de fragmentos o partículas

- Sobreesfuerzos

#### 5.2.52.8 Medidas preventivas

- Antes de cada bajada, se revisarán cuerdas, arneses, anclajes y los amarres para comprobar su estado de seguridad.
- No se permitirá la bajada si alguno de los elementos no está totalmente seguro.
- Los trabajadores elevados deberán disponer de un medio de comunicación seguro (teléfono móvil operativo o walki-talkie).
- Se comprobará "in situ" la inexistencia de líneas eléctricas de alta o media tensión, que puedan afectar a la seguridad de los trabajos.
- Cuando se trabaje en presencia de líneas eléctricas aéreas, se deberán tener en cuenta las normas de actuación referentes al riesgo de contacto eléctrico.
- No se realizarán trabajos en condiciones meteorológicas adversas, con tormentas magnéticas, nevadas, niebla intensa, heladas, nieve fundida ni otras condiciones desfavorables susceptibles de incrementar el riesgo de los trabajos a realizar.
- No se trabajará en condiciones de fuerte insolación y con elevada temperatura.
- Los accesos al tajo, tendrán las condiciones necesarias y suficientes para que los equipos móviles puedan acceder de forma segura a la zona de obra, habilitándose en caso necesario una pista de acceso.
- Extremar las precauciones en zonas extra plomadas, revisando bien el estado del material previamente al inicio de trabajos en dichas zonas. Prestar especial atención en caso de detectarse grietas, fisuras, alternancia de materiales.
- Mantener el orden y limpieza tanto en la obra como en las inmediaciones durante todo el periodo de ejecución de la obra.
- Evitar la carga de pesos excesivos ni grandes volúmenes.
- Permanecer asegurado en todo momento incluso antes de acercarse al borde / coronación.
- No se permitirá que dos operarios trabajen colgados en la misma vertical simultáneamente.
- No se realizarán descensos de manera excesivamente rápida.
- A la hora de elegir los componentes del equipo a utilizar, se tendrán en cuenta las compatibilidades entre los mecanismos (información que suministran los fabricantes de cada uno de ellos).

- Después de una caída, se repondrán las cuerdas, poleas, cintas y anillas, aunque, aparentemente, estén en buen estado.
- El equipo de trabajo contará con 2 personas especialistas como mínimo.
- Se vigilará el estado de toda la pared comprobando que no exista posibilidad de desprendimientos o caídas de objetos por el roce de la cuerda, material inestable, etc. realizando una inspección ocular previa diariamente.
- Inspeccionar previamente la zona de trabajos. Sanear y eliminar todo el material que ofrezca riesgo de desprenderse.
- Colocar las cuerdas en zonas donde el movimiento de estas no pueda activar el desprendimiento de material.
- Extremar las medidas de precaución cuando se acceda a la base del talud, evitando en lo posible la permanencia de personal, materiales, grupos electrógenos, compresores, mesas de corte, uso de herramientas y realización de tareas
- Se balizará y señalizará la zona con riesgo de caída de objetos, materiales o herramientas.
- Cada trabajador llevará puesto, en todo momento, el cinturón portaherramientas.
- Se acotará la vertical de los trabajos para impedir el paso de personas y vehículos.
- Las cargas, herramientas o equipos auxiliares pesados irán asegurados convenientemente en otro anclaje y otra cuerda diferente a la que se utilice para asegurar al trabajador.
- Se organiza el trabajo disponiéndose los trabajadores en forma de que nadie se coloque en el radio de proyección de material.
- Las herramientas y demás accesorios que deba utilizar el trabajador deberán estar sujetos al arnés o al asiento del trabajador o sujetos por otros medios adecuados (cuerdas y mosquetones).
- Los materiales utilizados deberán ser homologados, tener el marcado CE y haber pasado los ensayos correspondientes.
- Todos los elementos llevarán un pictograma que muestre las cargas máximas en kN que pueden ser aplicadas.
- Se establecerá una norma de renovación de material, en la cual se tendrá en cuenta las fechas de caducidad y fabricación de los materiales, así como del tiempo de uso recomendado por el fabricante.
- El material será asignado a cada trabajador de manera personalizada. Cada operario se encargará de mantener en buen estado su material.



- Todo trabajador dispondrá del arnés de su talla y será el más adecuado a su tarea. Se verificará su estado diariamente.
- Se desecharán todos los elementos metálicos (anillas, mosquetones, bloqueadores, etc.) que presenten rebabas.
- La longitud del elemento de amarre será inferior a 1 m.
- En anclajes estructurales se protegerán las cuerdas del roce.
- Los anclajes las indicaciones de seguridad e instalación del fabricante.
- No se colocarán anclajes en elementos de resistencia desconocida, como, por ejemplo: muros o fachadas de ladrillo...).
- Los anclajes se colocarán por persona competente especialista en este tipo de trabajos y serán inspeccionados antes de cada trabajo.
- La forma de realizar la conexión al elemento constructivo es rodeándolo con un anillo de cuerda cerrado mediante un nudo en ocho. Todas las cuerdas (suspensión y seguridad) se conectan mediante mosquetones al anillo de anclaje. En las aristas se deben instalar cantoneras de protección. También se pueden utilizar cintas planas que reparten mejor la fuerza y resisten mejor los rozamientos con las aristas. Todo lo anterior se debe realizar por partida doble tanto para la cuerda de suspensión como para la cuerda de seguridad.
- Una vez colocadas todas las piezas de la unión, se unirán con cuerda dinámica que repartirá la fuerza de la caída entre todas las piezas. Se empleará un triángulo de fuerzas bloqueado con un ángulo máximo de 60 grados.
- Los dispositivos automáticos anticaídas y bloqueadores de ascenso y descenso deberán llevar marcado el diámetro de la cuerda o cordino con el cual se puede utilizar. Se utilizarán con las cuerdas indicadas
- Durante las técnicas de ascenso-descenso por cuerda, los puntos de suspensión estarán formados por dos o más anclajes; se unirán con cordino dinámico y triángulo de fuerzas bloqueado con un ángulo máximo de 90°. Los puntos de suspensión de la cuerda para ascenso-descenso y la cuerda de seguridad serán diferentes.
- No se suspenderán trabajadores del mismo anclaje del que se utilice para suspender herramientas pesadas o equipos.
- Los puntos de progresión o de aseguramiento serán capaces de soportar caídas de factor 2; en cualquier caso, se garantizará que la altura de caída sea mínima.
- Se respetarán los periodos de secado de las resinas empleadas con los anclajes químicos respetando las instrucciones del fabricante.

- Se utilizarán siempre los anclajes más fiables (dependiendo del tipo de pared o superficie).
- Una vez extendida la cuerda esta llegará hasta el suelo. Si es imposible por las condiciones de trabajo, esta dispondrá de sistema de tope de seguridad que evite la caída al llegar el trabajador al cabo final.
- El sistema constará como mínimo de dos cuerdas con sujeción independiente, una como medio de acceso, de descenso y de apoyo (cuerda de trabajo) y la otra como medio de emergencia (cuerda de seguridad). En el caso de que haya que suspender equipos o herramientas se utilizará una tercera cuerda.
- En circunstancias muy excepcionales en las que la utilización de una segunda cuerda haga más peligroso el trabajo, podrá admitirse la utilización de una sola cuerda, siempre que se justifiquen las razones técnicas que lo motiven y siempre tomando medidas adecuadas adicionales para garantizar la seguridad.
- Los cables de acero jamás estarán en contacto directo con cintas, cordinos o cualquier otro elemento sintético.
- Queda prohibido usar el cable metálico, por su menor elasticidad para la tensión en caso de caída.
- Se deberán eliminar los objetos punzantes encontrados.
- Comprobar la efectividad de los nudos realizados en la atadura antes de iniciar el descenso por el talud.
- Siempre se dispondrá de elementos para poder realizar un rescate de un trabajador suspendido (cuerda, tractel, etc.).
- Nunca se utilizarán cuerdas estáticas para detener caídas de personas ni cable metálico.

#### **5.2.52.9 Equipos de protección colectiva y señalización**

- Aislamientos y tomas de tierra
- Barandillas
- Elementos de balizamiento físico (cordón, cinta malla naranja, etc.)
- Cuerdas auxiliares
- Iluminación provisional
- Redes de protección
- Señalización
- Pasarelas de obra

#### **5.2.52.10 Equipos de protección individual**

- Arnéses y anclajes
- Calzado de protección
- Cascos de protección
- Cinturón portaherramientas
- Dispositivos anticaídas (retráctil o deslizante)
- Gafas de protección
- Guantes de protección
- Líneas de vida
- Ropa de señalización de alta visibilidad

#### **5.2.53 Trabajos en espacios confinados**

##### **5.2.53.1 Descripción**

Se define espacio confinado cualquier espacio con aberturas limitadas de entrada y salida y ventilación desfavorable, en el que puedan acumularse contaminantes tóxicos o inflamables, o tener una atmósfera deficiente de oxígeno, y que no está concebido para una ocupación continuada por parte del trabajador (depósitos, pozos, silos, furgones, alcantarillas, túneles, fosos, etc.).

El motivo principal por el que se accede a estos espacios, es el de efectuar trabajos de reparación, limpieza, construcción, pintura e inspección, sin olvidar otra gran razón como es la de realizar operaciones de rescate en su interior.

##### **5.2.53.2 Procedimiento**

En cumplimiento de la Ley de Prevención de Riesgos Laborales, ley 31/1995, y en especial su artículo 15, sólo podrán acceder a Espacios Confinados, aquellos trabajadores que tengan la correspondiente Autorización de Trabajos Especiales, y que cumplan los requisitos necesarios para ello y hayan sido formados e informados de los riesgos y las medidas preventivas necesarios para la realización de los trabajos.

##### *Instrucciones previas para trabajos en espacios confinados*

- Verificar que se dispone de Autorización de Trabajo cumplimentada.

- Instrucciones a los trabajadores y toma de conocimiento de los riesgos y su prevención. Los trabajadores tienen que estar formados e informados del procedimiento de trabajo, los riesgos y las medidas preventivas a adoptar.
- Verificar que se dispone de los equipos de trabajo necesarios.
- Verificar que el área de trabajo está ordenada y limpia. Evitar riesgos que puedan proceder de zonas o sistemas adyacentes.
- Ventilar el espacio confinado mediante sistema de renovación forzada de aire, si este ha contenido sustancias peligrosas.
- Verificar el estado de la atmósfera interior, para asegurarse que ésta es respirable. Utilizar equipo de medición portátil de lectura directa. Medir siempre: O<sub>2</sub>, CO, H<sub>2</sub>S, CH<sub>4</sub>.
- Aislamiento del espacio confinado frente suministro energético intempestivo.
- Utilizar obligatoriamente la señalización normalizada de que se están realizando trabajos en el interior.

#### Instrucciones durante realización de trabajos en espacios confinados

- Revisión de equipos y útiles de trabajo a utilizar.
- Utilización de escaleras de acceso seguras o medios de acceso que faciliten la entrada y salida lo más cómoda posible.
- No es aconsejable que una sola persona trabaje en el interior de un espacio confinado, siempre que las dimensiones de éste lo permitan.
- En el exterior permanecerá mientras duren los trabajos un equipo de apoyo, de al menos dos personas.
- Acceder al interior mediante arnés, amarrado mediante un cabo a un sistema deslizante de retenida. Deberá haber personal de apoyo en el exterior.
- Medición continua de la atmósfera interior. Medir siempre: O<sub>2</sub>, CO, H<sub>2</sub>S, CH<sub>4</sub>.
- Ventilación continuada en el interior del espacio cuando no existan plenas garantías de inocuidad del ambiente.
- En condiciones extremas, donde pueda existir deficiencia de oxígeno para la respiración, se hace necesario la utilización de un equipo de respiración autónoma. Deben poseer presión positiva y caracterizarse por su confort, ligereza y resistencia, con atalajes de colocación sencilla y de fácil ajuste.
- Finalizados los trabajos, retirada de equipos, útiles y limpieza del entorno.
- Comunicación de la finalización de los trabajos al mando superior.

### 5.2.53.3 Maquinaria

- Otras herramientas manuales y eléctricas

### 5.2.53.4 Medios auxiliares

- Andamios
- Cables, cadenas, cuerdas y eslingas
- Escaleras manuales
- Espuertas
- Torres de iluminación
- Trípode de descenso

### 5.2.53.5 Formación específica necesaria para ejecución de las actividades

Los trabajadores que presten sus servicios en obras de construcción deberán estar formados conforme a lo establecido en el Real Decreto 1627/1997, así como a lo indicado en el V Convenio General del Sector de la Construcción, sin perjuicio de que sea de aplicación cualquier otra legislación en la materia.

Las acciones formativas se ajustarán a las actividades a desarrollar conforme a la clasificación de oficios y duración establecida en la legislación anterior.

Se exigirá en esta actividad formación específica para trabajos en espacios confinados.

### 5.2.53.6 Presencia del Recurso Preventivo

El contratista designará la presencia de Recurso Preventivo cuando la presencia del mismo sea obligatoria en base a la realización de actividades en la que los riesgos pueden verse agravados o modificados en el desarrollo del proceso o la actividad, por la concurrencia de operaciones diversas que se desarrollan sucesiva o simultáneamente y hacen preciso el control de la correcta aplicación de los métodos de trabajo según la Ley 31/95 y Art 11 Real Decreto 171/04.

Previo al comienzo de los trabajos el contratista detallará el criterio de presencia del Recurso Preventivo en cuantas actividades que no estén previstas en el Anexo II del Real Decreto 1627/97.

### 5.2.53.7 Riesgos

- Atrapamientos por objetos

- Caída de objetos y herramientas
- Caída de personas a distinto nivel.
- Caída de personas al mismo nivel
- Caída de cargas suspendidas
- Choque, golpes y /o cortes por objetos y herramientas
- Contactos eléctricos
- Contactos térmicos
- Enfermedades profesionales o lesiones producidas por agentes físicos (ruido, temperatura extrema, polvo, vibraciones, radiaciones...)
- Exposición a agentes biológicos
- Exposición a sustancias químicas nocivas
- Intoxicación o asfixia
- Incendio y explosión
- Inundación
- Inmersión y ahogamiento
- Picaduras y mordeduras
- Pisadas sobre objetos punzantes
- Proyección de fragmentos o partículas
- Sobreesfuerzos

#### **5.2.53.8 Medidas preventivas**

- Queda totalmente prohibido intervenir sin Autorización de Trabajo.
- Comprobar estado de atmósfera interior y si fuera necesario, utilizar equipos de respiración autónomos.
- Señalización exterior de realización de trabajos en espacios confinados.
- Asegurarse que los equipos reúnen los requisitos de seguridad establecidos.
- Es de suma importancia el correcto calibrado de los equipos de medida.
- Recurrir a ventilación forzada si la natural es insuficiente, hasta que los parámetros del detector de gases sean adecuados para realizar el trabajo.
- Obligatorio el control del trabajo en el interior desde el exterior.
- Realizar mediciones de atmósfera desde el exterior, cuando puedan generarse contaminantes en el interior, mientras duren los trabajos.

- Ventilación de los espacios confinados a fin de aportar renovaciones de aire al interior y desplazar al exterior aquellos gases tóxicos y corrosivos que se puedan encontrar en el mismo.
- La extracción y la ventilación forzada se realizarán estableciendo el procedimiento más preventivo y siempre en relación con el contaminante que se pretenda extraer.
- Control total de los trabajos desde el exterior, en especial el referente a la atmósfera interior, y asegurar la posibilidad de rescate.
- La o las personas del exterior deben estar perfectamente instruidas para mantener una continuada comunicación visual o por radio con el trabajador o trabajadora que se encuentre en el interior.
- Los trabajadores que accedan a dichos espacios deberán haber sido formados sobre los procedimientos de trabajo y las actuaciones a seguir en su interior y en caso de emergencia.
- Medición y evaluación de la atmósfera interior desde el exterior con empleo de aparatos de detección automática de gases explosivos, tóxicos y asfixiantes, y niveles de oxígeno.
- Medición continuada, una vez se accede al interior del espacio, de los parámetros ambientales descritos.
- Utilización de tensiones de seguridad de 24 V. en el interior de los espacios confinados, con protecciones antideflagrantes y sus correspondientes tomas de tierra conectadas a elementos metálicos conductores situados en el exterior.
- Extremar las precauciones en condiciones meteorológicas adversas.
- Fijación segura de objetos y equipos presentes en la obra.
- Iluminación suficiente.
- Información de presencia de fauna y flora local que pueda producir lesiones.
- La superficie de trabajo deberá de quedar protegida frente a la caída por huecos, señalando los obstáculos.
- La vestimenta utilizada no deberá dejar zonas al descubierto, en la medida de lo posible.
- No portar materiales inflamables a no ser que la actividad específicamente así lo requiera.
- Prohibición de acceso a personas bajo los efectos del alcohol y/o estupefacientes.
- Reducción, al mínimo posible, del número de trabajadores que estén o puedan estar expuestos.
- Revisión y mantenimiento de la maquinaria y herramienta utilizada con disposición de la documentación necesaria según normativa.

- Señalización, orden y limpieza, incluyendo su mantenimiento a lo largo de todos los trabajos.
- Uso de cinturones porta herramientas

#### **5.2.53.9 Equipos de protección colectiva y señalización**

- Aislamientos y tomas de tierra
- Barandillas
- Detectores de gases
- Elementos de balizamiento físico (cordón, cinta malla naranja, etc.)
- Iluminación provisional
- Señalización de riesgos
- Sistema de protección contra incendios
- Tapas de madera/chapa para huecos/arquetas
- Ventilación o extracción

#### **5.2.53.10 Equipos de protección individual**

- Arnéses y anclajes
- Botas impermeables
- Calzado de protección
- Cascos de protección
- Detectores de gases portátiles
- Dispositivos anticaídas (retráctil o deslizante)
- Equipos respiratorios
- Fajas y cinturones antivibratorios
- Guantes de protección
- Máscaras o mascarillas y filtros
- Ropa de protección
- Ropa de señalización de alta visibilidad
- Sistemas de comunicación portátiles



## **5.2.54 Trabajos con riesgo de exposición al ruido**

### **5.2.54.1 Descripción**

El ruido es a menudo definido como un sonido desagradable, un sonido no deseado. Por tanto, hay que diferenciar sonido de ruido:

- **Sonido:** Sensación auditiva agradable producida por la vibración de un objeto de forma rítmica y armónica. Ejemplos de sonidos podrían ser el canto de un pájaro, el fluir de un río, etc.
- **Ruido:** Sonido no deseado, desagradable y molesto que perjudica la capacidad de trabajar.

El ruido siempre constituye un factor importante de los ambientes de trabajo no sólo por las molestias que ocasiona, sino por los riesgos de sordera, las perturbaciones en las comunicaciones verbales, y otros efectos fisiológicos y psicológicos. El ruido se incorpora al mundo laboral "como algo normal" pero, sin embargo, en exceso puede menoscabar día a día la salud del trabajador/a.

Según sea su duración en el tiempo, los ruidos pueden ser continuos o de impacto.

- Los ruidos continuos son aquellos que, aun presentando variaciones en su intensidad, permanecen en el tiempo (martillos neumáticos, molinos, etc.). Suelen dar lugar a exposiciones continuadas en el tiempo que implican la aparición de daños en la salud a largo plazo.
- Los ruidos de impacto son aquellos que tienen un máximo de intensidad muy alto pero que decrecen y desaparecen en muy corto intervalo de tiempo, no habiendo otro máximo de energía hasta el siguiente impacto (escapes de aire comprimido, disparos de arma de fuego, golpes de martillo, etc.). Son especialmente peligrosos, pues implican exposiciones muy breves, que pueden dar lugar a graves daños que impliquen pérdida de audición total. Por ejemplo, una explosión o un martillazo.

### **5.2.54.2 Procedimiento**

No aplica

### **5.2.54.3 Maquinaria**

- No aplica

#### **5.2.54.4 Medios auxiliares**

- No aplica

#### **5.2.54.5 Formación específica necesaria para ejecución de las actividades**

Los trabajadores que presten sus servicios en obras de construcción deberán estar formados conforme a lo establecido en el Real Decreto 1627/1997, así como a lo indicado en el V Convenio General del Sector de la Construcción, sin perjuicio de que sea de aplicación cualquier otra legislación en la materia.

Las acciones formativas se ajustarán a las actividades a desarrollar conforme a la clasificación de oficios y duración establecida en la legislación anterior.

#### **5.2.54.6 Presencia del Recurso Preventivo**

El contratista designará la presencia de Recurso Preventivo cuando la presencia del mismo sea obligatoria en base a la realización de actividades en la que los riesgos pueden verse agravados o modificados en el desarrollo del proceso o la actividad, por la concurrencia de operaciones diversas que se desarrollan sucesiva o simultáneamente y hacen preciso el control de la correcta aplicación de los métodos de trabajo según la Ley 31/95 y Art 11 Real Decreto 171/04.

Previo al comienzo de los trabajos el contratista detallará el criterio de presencia del Recurso Preventivo en cuantas actividades que no estén previstas en el Anexo II del Real Decreto 1627/97.

#### **5.2.54.7 Riesgos**

- Enfermedades profesionales o lesiones producidas por agentes físicos (ruido, temperatura extrema, polvo, vibraciones, radiaciones...)

#### **5.2.54.8 Medidas preventivas**

- La información y formación adecuadas para enseñar a los trabajadores a utilizar correctamente el equipo de trabajo con vistas a reducir al mínimo su exposición al ruido.
- Reducción, al mínimo posible, del número de trabajadores que estén o puedan estar expuestos al ruido.
- Reducción del ruido aéreo, por ejemplo, por medio de pantallas, cerramientos, recubrimientos con material acústicamente absorbente.

- Reducción del ruido transmitido por cuerpos sólidos, por ejemplo, mediante amortiguamiento o aislamiento.
- Utilización de otros métodos de trabajo que reduzcan la necesidad de exponerse al ruido.
- Elección de equipos de trabajo adecuados que generen el menor nivel de ruido posible, habida cuenta del trabajo al que están destinados, incluida la posibilidad de proporcionar a los trabajadores equipos de trabajo cuyo objetivo o resultado sea limitar la exposición al ruido.
- Limitación del tiempo de exposición del trabajador al ruido en función de la intensidad de éste.
- Utilización de señalización adecuada “peligro ruido” en las zonas afectadas por este riesgo.

#### **5.2.54.9 Equipos de protección colectiva y señalización**

- Pantallas de absorción acústica
- Señalización de advertencia, prohibición y obligación

#### **5.2.54.10 Equipos de protección individual**

- Cascos anti ruido
- Protecciones auditivas tipo orejera
- Tapones

#### **5.2.55 Trabajos con riesgo de exposición a contacto eléctrico en baja y alta tensión**

##### **5.2.55.1 Descripción**

El riesgo eléctrico se produce en toda tarea que implique actuaciones sobre instalaciones eléctricas de baja y alta tensión, utilización, manipulación y reparación del equipo eléctrico de las máquinas, así como utilización de aparatos eléctricos en entornos para los cuales no han sido diseñados.

Los riesgos originados por la energía eléctrica se agrupan en tres ámbitos:

##### *Instalaciones*

Se establece las características generales y la forma de utilización y mantenimiento de los equipos e instalaciones eléctricas, para proteger fundamentalmente a los trabajadores

usuarios de dichos equipos e instalaciones. Para la regulación específica se remite a la reglamentación electrotécnica.

#### Técnicas y procedimientos de trabajo

Se establece de forma detallada los métodos seguros para trabajar en instalaciones eléctricas o en sus proximidades. Son medidas para proteger a los trabajadores que tienen que manipular la propia instalación eléctrica o su entorno, y no tanto los usuarios de la misma.

#### Información y formación

**5.2.55.2 Será diferente en función del tipo de instalación eléctrica, de la relación del trabajador con dicha instalación y del tipo de trabajo a realizar en la misma.**

#### **5.2.55.3 Procedimiento**

Las cinco reglas de oro

1. Desconectar. La parte de la instalación en la que se va a realizar el trabajo debe aislarse de todas las fuentes de alimentación.
2. Prevenir cualquier posible realimentación. Los dispositivos utilizados para desconectar la instalación deben asegurarse contra cualquier posible reconexión, preferentemente por bloqueo del mecanismo de maniobra, y deberá colocarse, una señalización para prohibir la maniobra.
3. Verificar la ausencia de tensión. La ausencia de tensión deberá verificarse en todos los elementos activos de la instalación eléctrica en la zona de trabajo.
4. Poner a tierra y en cortocircuito. Las partes de la instalación donde se vaya a trabajar deben ponerse a tierra y en cortocircuito.
5. Proteger frente a los elementos próximos en tensión y establecer una señalización de seguridad para delimitar la zona de trabajo.

Si hay elementos de una instalación próximos a la zona de trabajo que tengan que permanecer en tensión, deberán adoptarse medidas de protección adicionales, que se aplicarán antes de iniciar el trabajo.

En principio, todo trabajo en una instalación eléctrica o en su proximidad que conlleve un riesgo eléctrico deberá efectuarse sin tensión, salvo en los siguientes casos:

- Las operaciones elementales (por ejemplo, conectar y desconectar) en instalaciones de baja tensión diseñadas para su uso por el público en general. Estas operaciones deberán realizarse por el procedimiento previsto por el fabricante y previa verificación del buen estado del material.
- Los trabajos en instalaciones con tensiones de seguridad, siempre que su identificación sea clara y que las intensidades de un posible cortocircuito no supongan riesgos de quemadura.
- Las maniobras, mediciones, ensayos y verificaciones cuya naturaleza así lo exija, tales como por ejemplo la apertura y cierre de interruptores o seccionadores, la medición de una intensidad, la realización de ensayos de aislamiento eléctrico, etc.
- Los trabajos en instalaciones, o en su proximidad, cuyas condiciones de explotación o de continuidad del suministro así lo requieran.

#### **5.2.55.4 Maquinaria**

- No aplica

#### **5.2.55.5 Medios auxiliares**

- No aplica

#### **5.2.55.6 Formación específica necesaria para ejecución de las actividades**

Los trabajadores que presten sus servicios en obras de construcción deberán estar formados conforme a lo establecido en el Real Decreto 1627/1997, así como a lo indicado en el V Convenio General del Sector de la Construcción, sin perjuicio de que sea de aplicación cualquier otra legislación en la materia.

Las acciones formativas se ajustarán a las actividades a desarrollar conforme a la clasificación de oficios y duración establecida en la legislación anterior.

Se exigirá en esta actividad formación para trabajos de electricidad

#### **5.2.55.7 Presencia del Recurso Preventivo**

El contratista designará la presencia de Recurso Preventivo cuando la presencia del mismo sea obligatoria en base a la realización de actividades en la que los riesgos pueden verse agravados o modificados en el desarrollo del proceso o la actividad, por la concurrencia de operaciones

diversas que se desarrollan sucesiva o simultáneamente y hacen preciso el control de la correcta aplicación de los métodos de trabajo según la Ley 31/95 y Art 11 Real Decreto 171/04.

Previo al comienzo de los trabajos el contratista detallará el criterio de presencia del Recurso Preventivo en cuantas actividades que no estén previstas en el Anexo II del Real Decreto 1627/97.

#### **5.2.55.8 Riesgos**

- Contactos eléctricos

#### **5.2.55.9 Medidas preventivas**

- Se garantizará la formación e información a los trabajadores sobre las tareas a desarrollar, procedimientos establecidos a seguir y posibles riesgos durante la ejecución de las mismas.
- Todas las zonas con riesgo de contacto eléctrico, estarán correctamente señalizadas.
- Los trabajos de mantenimiento o reparación de las instalaciones eléctricas o equipos eléctricos solo serán realizados por personal cualificado.
- Para la realización de trabajos con tensión se tendrá en cuenta:
  - Deberán ser realizados por trabajadores cualificados, siguiendo un procedimiento previamente estudiado y, cuando su complejidad o novedad lo requiera, ensayado sin tensión.
  - Maniobras, mediciones, ensayos y verificaciones sólo podrán ser realizados por trabajadores autorizados.
  - El método de trabajo empleado y los equipos y materiales de trabajo y de protección utilizados deberán proteger al trabajador frente al riesgo de contacto eléctrico, arco eléctrico, explosión o proyección de materiales.
  - Entre los equipos y materiales de protección se encuentran: accesorios aislantes para el recubrimiento de partes activas o masas, útiles aislantes o aislados (herramientas, pinzas, puntas de prueba, etc.), pértigas aislantes, dispositivos aislantes o aislados (banquetas, alfombras) y los equipos de protección individual (pantallas, guantes, gafas, cascos, etc.).
  - Los trabajadores deberán disponer de un apoyo sólido y estable, que les permita tener las manos libres, y de una iluminación que les permita realizar su trabajo en condiciones de visibilidad adecuadas.
- Para la realización de trabajos en zonas próximas a riesgo eléctrico:

- Sólo podrán ser realizados por trabajadores autorizados.
- En todo trabajo en proximidad de elementos en tensión, el trabajador deberá permanecer fuera de la zona de peligro y lo más alejado posible de ella que el trabajo permita.
- Deberán adoptarse las medidas de seguridad necesarias para reducir al mínimo posible:
  - El número de elementos en tensión.
  - Las zonas de peligro de los elementos que permanezcan en tensión, mediante la colocación de pantallas, barreras, envoltentes o protecciones aislantes.
- Si, a pesar de las medidas adoptadas, siguen existiendo elementos en tensión cuyas zonas de peligro son accesibles, se deberá:
  - Delimitar la zona de trabajo respecto a las zonas de peligro.
  - Informar a los trabajadores directa o indirectamente implicados, de los riesgos existentes, la situación de los elementos en tensión, los límites de la zona de trabajo y cuantas precauciones y medidas de seguridad deban adoptar para no invadir la zona de peligro.
  - Cuando las medidas adoptadas no sean suficientes para proteger a los trabajadores frente al riesgo eléctrico, los trabajos serán realizados, una vez tomadas las medidas de delimitación e información, por trabajadores autorizados o bajo la vigilancia de uno de éstos.
- Se seguirán las medidas preventivas frente al riesgo por contacto eléctrico directo:
  - No manipular la instalación sin efectuar previo corte.
  - Disponer de formación específica adecuada.
  - Colocar la señalización adecuada.
  - Equipos con tomas de corriente adecuadas.
  - Uso de tensión de seguridad (24 V).
  - Herramientas portátiles provistas de doble aislamiento.
  - Evitar que los conductores discurran tirados por el suelo.
  - Disponer de suficiente número de enchufes.
  - Separación por distancia o alejamiento de partes activas.
  - Separar las partes activas de la instalación a una distancia de la zona de trabajo o de circulación de manera que sea imposible un contacto voluntario o accidental.
  - Colocación de obstáculos o barreras entre las partes activas de la instalación eléctrica y el hombre de manera que no se pueda producir un contacto accidental

(armarios para cuadros eléctricos, celdas de transformación, seccionadores de alta tensión, tapa de interruptores y enchufes...).

- Recubrimiento o aislamiento de las partes activas de la instalación eléctrica con material aislante de manera que la corriente de contacto quede limitada a un valor no superior de 1mA (cables eléctricos recubiertos, herramientas con material aislante...).
- Se seguirán las medidas preventivas frente al riesgo por contacto eléctrico indirecto:
  - Las instalaciones contarán con la correspondiente puesta a tierra de las masas.
  - Instalaciones con neutro aislado de tierra.
  - Instalación de interruptores diferenciales de corte automático con la sensibilidad adecuada y que controlen todos los circuitos, tanto de fuerza como de alumbrado. En las zonas donde no haya puesta a tierra solo se pueden utilizar interruptores diferenciales con una sensibilidad no superior a 30mA (Reglamento BT).
  - Realización de uniones equipotenciales.
  - Separación de circuitos
  - Empleo de pequeñas tensiones de seguridad (24V en locales húmedos)
  - Separación entre las partes activas y las masas accesibles por medios de aislamientos de protección.
  - Inaccesibilidad simultánea de elementos conductores y masas.
  - Recubrimiento de masas con aislamientos de protección.
  - Conexiones equipotenciales.
  - Puesta a tierra de masas y dispositivo de corte por intensidad de defecto.
  - Puesta a neutro de las masas con dispositivo de corte por intensidad de defecto.
  - Puesta a tierra de las masas y dispositivo de corte por tensión de defecto.

#### **5.2.55.10 Equipos de protección colectiva y señalización**

- Detectores de corrientes eléctricas
- Detectores de redes y servicios
- Elementos de balizamiento físico (cordón, cinta malla naranja, etc.)
- Elementos de limitación y protección
- Señalización de advertencia, prohibición y obligación
- Señalización de conducciones de gas y líneas eléctricas
- Sistema de protección contra incendios



**5.2.55.11 Equipos de protección individual**

- Cascos de protección dieléctrico
- Calzado dieléctrico
- Gafas de protección
- Guantes de protección dieléctricos
- Ropa de protección dieléctrica
- Ropa de señalización de alta visibilidad

**5.2.56 Trabajos de sondeo y prospección geotécnica****5.2.56.1 Descripción**

Incluye el conjunto de operaciones de campo que se realizan con objeto de determinar la naturaleza y propiedades de un terreno, cuyos resultados deberán ser plasmados en el correspondiente estudio geotécnico.

**5.2.56.2 Procedimiento**

El Estudio Geotécnico es una de las herramientas principales, tanto en edificación como en obra civil, para garantizar la calidad y seguridad en la construcción. En el caso de la edificación es obligatorio desde la entrada en vigor de la Ley de Ordenación de la Edificación y su posterior desarrollo reglamentario a través del CTE.

Esta ficha analiza preventivamente los trabajos de campo para determinar la naturaleza y estratigrafía del terreno mediante documentos fotográficos, sondeos a rotación con extracción continua de testigos (muestras inalteradas), ensayos de penetración dinámica tipo Borros o DPSH, ensayos de penetración estándar (SPT) con toma de muestras alteradas y calicatas con toma de muestras inalteradas o alteradas. Incluye también, otros trabajos complementarios de apoyo, como la localización de servicios enterrados con sistemas electrónicos de detección de redes y servicios.

Los parámetros de perforación (empuje sobre la sarta de perforación, velocidad de rotación del varillaje, presión del lodo en el sondeo y otros) serán controlados de forma continua, manteniéndolos en los valores indicados para el tipo de maquinaria utilizada y las características del sondeo, efectuando, en su caso, las correcciones oportunas.

**5.2.56.3 Maquinaria**

- Camiones basculantes
- Sistemas de detección de redes y servicios
- Máquinas de perforación a rotación con tomamuestras
- Penetrómetros dinámicos, tipo D.P.S.H, Borros o SPT

- Penetrómetros estáticos
- Retroexcavadoras

#### **5.2.56.4 Medios auxiliares**

- Cajas y bolsas para transporte de muestras
- Equipos de topografía
- Torres de iluminación

#### **5.2.56.5 Formación específica necesaria para ejecución de las actividades**

Los trabajadores que presten sus servicios en obras de construcción deberán estar formados conforme a lo establecido en el Real Decreto 1627/1997, así como a lo indicado en el V Convenio General del Sector de la Construcción, sin perjuicio de que sea de aplicación cualquier otra legislación en la materia.

Las acciones formativas se ajustarán a las actividades a desarrollar conforme a la clasificación de oficios y duración establecida en la legislación anterior.

Se exigirá en esta actividad formación específica para trabajos de cimentaciones especiales, sondeos y perforaciones.

#### **5.2.56.6 Presencia del Recurso Preventivo**

El contratista designará la presencia de Recurso Preventivo cuando la presencia del mismo sea obligatoria en base a la realización de actividades en la que los riesgos pueden verse agravados o modificados en el desarrollo del proceso o la actividad, por la concurrencia de operaciones diversas que se desarrollan sucesiva o simultáneamente y hacen preciso el control de la correcta aplicación de los métodos de trabajo según la Ley 31/95 y Art 11 Real Decreto 171/04.

Previo al comienzo de los trabajos el contratista detallará el criterio de presencia del Recurso Preventivo en cuantas actividades que no estén previstas en el Anexo II del Real Decreto 1627/97.

#### **5.2.56.7 Riesgos comunes**

- Atrapamiento, atropellos y choques o vuelcos por maquinaria
- Caída de personas a distinto nivel
- Caída de personas al mismo nivel
- Caída de cargas suspendidas
- Choque, golpes y /o cortes por objetos y herramientas
- Contactos eléctricos
- Contactos térmicos
- Deslizamiento y desprendimiento de tierras

- Enfermedades profesionales o lesiones producidas por agentes físicos (ruido, temperatura extrema, polvo, vibraciones, radiaciones...)
- Exposición a agentes atmosféricos extremos
- Proyección de fragmentos o partículas
- Picaduras y mordeduras
- Sobreesfuerzos

#### 5.2.56.8 Medidas preventivas

- Antes de comenzar estos trabajos hay que verificar la existencia de posibles servicios afectados y seguir los procedimientos que se incluyen en esta Memoria al objeto de actuar correctamente.
- Para delimitar el área de trabajo se balizará con la suficiente amplitud para comprender una zona de seguridad, en previsión de que fragmentos o el radio de acción de las máquinas pudieran ocasionar riesgos en espacios mayores.
- Accesos independientes para personas y vehículos, manteniendo su limpieza y permeabilidad en el transcurso de toda la obra.
- El personal que maneje la maquinaria será especialista en su uso y contará con el Permiso de Conducir de la categoría correspondiente, así como con la autorización de uso pertinente.
- Se colocará la señalización de seguridad para advertir riesgos, delimitando las zonas de trabajo cinta de balizamiento o malla plástica naranja.
- Previamente a la ubicación de los equipos se localizará y reconocerá el área de trabajo, preparándola adecuadamente. De igual manera se actuará con los accesos para facilitar la realización del sondeo, con criterios de seguridad, orden y racionalidad.
- Los equipos, herramientas y accesorios se cargarán y dispondrán adecuadamente en los vehículos correspondientes, de forma que el transporte se realice con la máxima seguridad y eficacia.
- Se comprobará el perfecto funcionamiento del equipo de trabajo (motor, cabrestantes, mordazas, bombas hidráulicas y otros) siguiendo los manuales de instrucciones del mismo, al igual que los equipos auxiliares y demás útiles, herramientas y consumibles.
- Los varillajes, tuberías de revestimiento, herramientas y demás útiles y materiales necesarios para la ejecución del sondeo, se prepararán y dispondrán de manera ordenada y accesible para su utilización.

- Se señalizará la existencia de tendidos eléctricos aéreos.
- Las mangueras (de impulsión de agua al sondeo, de impulsión de aire, de suministro de agua a la zona de sondeo, de trasiego de lodos de las balsas de decantación, de aspiración, y otras) serán comprobadas y colocadas de la forma adecuada para su correcto funcionamiento, evitando fugas, pérdidas de presión u otros riesgos.
- Recopilación de información y detección según la técnica adecuada de los distintos servicios afectados.
- Colocar tomas de tierra y aislamientos eléctricos.
- Control y seguimiento visual del avance de la perforación.
- Cualquier cambio en las condiciones y características de maquinaria y/o herramienta, deberá estar debidamente homologado.
- El acopio de los materiales y/o máquina-herramienta se diversificará por tipología, garantizando la adecuada ventilación de las instalaciones en lugares destinados a dicho fin.
- En ningún caso se utilizará maquinaria que no sea diseñada específicamente para tal fin como medio de transporte.
- Extremar las precauciones en condiciones meteorológicas adversas.
- Fijación segura de objetos y equipos presentes en la obra.
- Iluminación suficiente.
- Información de presencia de fauna y flora local que pueda producir lesiones.
- La superficie de trabajo deberá de quedar protegida frente a la caída por huecos ya sean de pozos, vaciados o similar.
- La vestimenta utilizada no deberá dejar zonas al descubierto, en la medida de lo posible.
- No circular a velocidad excesiva, respetando los límites fijados para cada zona.
- No portar materiales inflamables a no ser que la actividad específicamente así lo requiera.
- No transitar por zonas con inestabilidad o con peligro de desprendimiento.
- Prohibición de acceso a la obra a personas bajo los efectos del alcohol y/o estupefacientes.
- No se permitirá el uso de teléfonos móviles durante los trabajos, si es necesario su empleo se paralizarán los mismos.
- Prohibición de circulación y/o trabajo de vehículos y maquinaria en terrenos inestables.
- Revisión y mantenimiento de la maquinaria y herramienta utilizada con disposición de la documentación necesaria según normativa.
- Se recomienda rotar los puestos, funciones y tareas, así como realizar descansos, evitando o reduciendo exposiciones a agentes que en tiempo prolongado puedan resultar dañinos.

- Se utilizarán aquellas máquinas o herramientas que produzcan un nivel de vibración más bajo.
- Se velará por la adecuada hidratación de los trabajadores.
- Señalización, orden y limpieza, incluyendo su mantenimiento a lo largo de todos los trabajos.
- Trabajar con las ventanillas y/o puertas de la maquinaria cerradas.
- Uso de maquinaria y herramienta solamente por personal formado y en su caso, además autorizado.
- Uso de señalista para accesos y/o maniobras específicas.

#### **5.2.56.9 Equipos de protección colectiva y señalización**

- Aislamientos y tomas de tierra
- Barandillas
- Elementos de balizamiento físico (cordón, cinta malla naranja, etc.)
- Dispositivos de parada de emergencia
- Elementos de agarre, peldaños y accesos a la maquinaria
- Elementos de limitación y protección
- Iluminación provisional
- Pasarelas de acceso
- Pórticos de limitación de gálibo
- Protección de huecos horizontales
- Regado de pistas
- Señales acústicas y luminosas en maquinaria
- Señalización de advertencia, prohibición y obligación
- Señales de salvamento y socorro
- Señales de ordenación de tráfico
- Señalista
- Señalización de conducciones de gas y líneas eléctricas
- Sistema de protección contra incendios
- Toldos de protección solar
- Topes de desplazamiento de vehículos

#### 5.2.56.10 Equipos de protección individual

- Calzado de protección
- Cascos de protección
- Cremas protectoras
- Gafas de protección
- Guantes de protección
- Protecciones auditivas tipo orejera
- Ropa de señalización de alta visibilidad

#### 5.2.57 Señalización vial

##### 5.2.57.1 Descripción

Trabajos necesarios para señalización provisional o definitiva horizontal y vertical, y reposición de pintura de los viales.

##### 5.2.57.2 Procedimiento

###### *Señalización horizontal*

Es condición indispensable para la aplicación de pintura sobre cualquier superficie, que ésta se encuentre completamente limpia, exenta de material suelto o mal adherido, y perfectamente seca.

Para eliminar la suciedad, y las partes sueltas o mal adheridas, que presenten las superficies de morteros u hormigones, se emplearán cepillos de púas de acero; pudiéndose utilizar cepillos con púas de menor dureza en las superficies bituminosas.

La limpieza del polvo de las superficies a pintar se llevará a cabo mediante un lavado intenso con agua, continuándose el riego de dichas superficies hasta que el agua escurra totalmente limpia.

La pintura se aplicará sobre superficies rugosas que faciliten su adherencia; por lo que las excesivamente lisas de morteros u hormigones se tratarán previamente mediante chorro de arena, frotamiento en seco con piedra abrasiva de arenilla gruesa, o solución de ácido clorhídrico al cinco por ciento (5%), seguida de posterior lavado con agua limpia.

Si la superficie presentara defectos o huecos notables, se corregirán los primeros, y se rellenarán los últimos, con materiales de análoga naturaleza que los de aquélla, antes de proceder a la extensión de la pintura.

En ningún caso se aplicará la pintura sobre superficies de morteros u hormigones que presenten eflorescencias. Para eliminarlas una vez determinadas y corregidas las causas que las producen, se humedecerán con agua las zonas con eflorescencias que se deseen limpiar; aplicando a continuación con brocha una solución de ácido clorhídrico al veinte por ciento

(20%); y frotando, pasados cinco minutos (5 min), con un cepillo de púas de acero; a continuación, se lavará abundantemente con agua.

El Sistema airless, utilizado para grandes trabajos de señalización en carretera, autovía, autopista y pistas de aeropuerto. De gran versatilidad en cuanto a materiales, aplica todo tipo de pinturas en frío, así como termoplásticos en frío en dos componentes y marcas en relieve. La maquinaria está equipada con sistema electrónico para tres pistolas automáticas de pintura, es de fácil manejo y gran precisión en su desempeño. Permite acometer cualquier tipo de marca vial con rapidez y excelencia y la adaptación de KITS especiales.

#### *Señalización vertical*

Principalmente se resumen en las siguientes operaciones:

- Replanteo
- Apertura de huecos para cimentación
- Colocación de la señal, banderola o pórtico con sus postes.
- Hormigonado de la cimentación

#### **5.2.57.3 Maquinaria**

- Máquinas de pintado de marcas viales
- Máquinas de señalización y balizamiento
- Camiones cisterna para riegos
- Otras herramientas manuales y eléctricas

#### **5.2.57.4 Medios auxiliares**

- Carretón o carretilla de mano
- Torres de iluminación

#### **5.2.57.5 Formación específica necesaria para ejecución de las actividades**

Los trabajadores que presten sus servicios en obras de construcción deberán estar formados conforme a lo establecido en el Real Decreto 1627/1997, así como a lo indicado en el V Convenio General del Sector de la Construcción, sin perjuicio de que sea de aplicación cualquier otra legislación en la materia.

Las acciones formativas se ajustarán a las actividades a desarrollar conforme a la clasificación de oficios y duración establecida en la legislación anterior.

Se exigirá en esta actividad formación específica de Pintura.

#### 5.2.57.6 Presencia del Recurso Preventivo

El contratista designará la presencia de Recurso Preventivo cuando la presencia del mismo sea obligatoria en base a la realización de actividades en la que los riesgos pueden verse agravados o modificados en el desarrollo del proceso o la actividad, por la concurrencia de operaciones diversas que se desarrollan sucesiva o simultáneamente y hacen preciso el control de la correcta aplicación de los métodos de trabajo según la Ley 31/95 y Art 11 Real Decreto 171/04.

Previo al comienzo de los trabajos el contratista detallará el criterio de presencia del Recurso Preventivo en cuantas actividades que no estén previstas en el Anexo II del Real Decreto 1627/97.

#### 5.2.57.7 Riesgos

- Atrapamiento, atropellos y choques o vuelcos por maquinaria
- Caída de personas al mismo nivel
- Choque, golpes y /o cortes por objetos y herramientas
- Contactos eléctricos
- Enfermedades profesionales o lesiones producidas por agentes físicos (ruido, temperatura extrema, polvo, vibraciones, radiaciones...).
- Exposición a agentes atmosféricos extremos
- Exposición a sustancias químicas nocivas
- Intoxicación o asfixia
- Picaduras y mordeduras
- Pisadas sobre objetos punzantes
- Proyección de fragmentos o partículas
- Sobreesfuerzos

#### 5.2.57.8 Medidas preventivas

- Prohibición de permanencia del personal en el radio de acción de máquinas en movimiento.
- Se dispondrá de una copia de la/s ficha/s de seguridad a mano de los productos químicos utilizados.
- Evitar manipular pinturas con las manos.
- Todos los envases (depósitos, bidones, sacos o similares) que contengan productos químicos, deberán estar debidamente etiquetados por los fabricantes, distribuidores e importadores, para que los trabajadores estén informados de su contenido y puedan adoptar las medidas de prevención adecuadas.



- Previamente a los trabajos se colocará la señalización de forma que se trabaje bajo la protección de la señalización precedente. Si es necesario se ordenará el tránsito alternativo mediante señalistas dotados con aparatos para comunicarse entre ellos. La retirada de la señalización se realizará en orden inverso a su colocación.
- La organización de los trabajos debe realizarse de manera que ningún operario ocupe la carretera durante la ejecución de las tareas sin estar correctamente señalizado. Señalización fija o móvil según la norma 8.3. IC.
- En la zona de trabajo sólo permanecerán los trabajadores implicados en las tareas a realizar.
- Se señalizarán las zonas recién pintadas para evitar resbalones de otros trabajadores.
- Si fuera necesario por exigencias del trabajo el corte total o parcial de la calzada, todos los medios de trabajo y los materiales deberán agruparse en el arcén.
- Se prohibirá específicamente fumar o encender fuego en las proximidades del almacén de pinturas y disolventes, así como durante las tareas de pintado.
- Cualquier cambio en las condiciones y características de maquinaria y/o herramienta, deberá estar debidamente homologado.
- Extremar las precauciones en condiciones meteorológicas adversas.
- Iluminación suficiente.
- Prohibición de acceso a la obra a personas bajo los efectos del alcohol y/o estupefacientes.
- No se permitirá el uso de teléfonos móviles durante los trabajos, si es necesario su empleo se paralizarán los mismos.
- Los conductores y/o acompañantes deberán utilizar los cinturones de seguridad en aquellos vehículos habilitados para ello.
- Se velará por la adecuada hidratación de los trabajadores.
- Señalización, orden y limpieza, incluyendo su mantenimiento a lo largo de todos los trabajos.
- Trabajar con las ventanillas y/o puertas de la maquinaria cerradas.
- Respetar niveles máximos de carga.
- Uso de maquinaria y herramienta solamente por personal formado y en su caso, además autorizado.
- Uso de señalista para accesos y/o maniobras específicas.

#### **5.2.57.9 Equipos de protección colectiva y señalización**

- Elementos de agarre, peldaños y accesos a la maquinaria
- Señales acústicas y luminosas en maquinaria
- Señalización de advertencia, prohibición y obligación
- Señales de ordenación de tráfico
- Señalista
- Sistema de protección contra incendios

#### **5.2.57.10 Equipos de protección individual**

- Calzado de protección
- Cascos de protección
- Cremas protectoras
- Fajas y cinturones antivibratorios
- Gafas de protección
- Guantes de protección
- Máscaras o mascarillas y filtros
- Ropa de señalización de alta visibilidad

**6 IDENTIFICACIÓN Y PREVENCIÓN DE RIESGOS DE MAQUINARIA Y EQUIPOS**

A continuación se identifican los riesgos, las medidas preventivas tipo y equipos de protección, tanto colectiva como individual, necesarios para todas las tipologías de maquinaria que se utilizarán en la obra.

**6.1 Relación de maquinaria**

MAQUINARIA	APARTADO
Bandejas vibrantes	6.8
Bombas de achique de agua	6.10
Bombas de hormigón autopropulsadas	6.10
Bulldóceres	6.7
Camiones basculantes	6.7
Camiones cisterna con cañón para hidrosemar	6.10
Camiones cisterna para riegos	6.10
Camiones se suministro	6.10
Camiones grúa	6.10
Camiones hormigonera	6.10
Cargadoras	6.7
Carretillas elevadoras	6.10
Cizallas	6.10
Compactadoras manuales	6.8
Compresores y bombas de vacío	6.10
Cortadoras de juntas	6.8
Curvadoras de tubos	6.10
Desbrozadoras manuales	6.10
Dobladoras mecánicas de ferralla	6.10
Dúmpers extravales	6.7
Equipos de agua a presión	6.11
Equipos de cimentación	6.9
Equipos para hincas de tuberías	6.9
Equipos de soldadura por oxicorte	6.11

MAQUINARIA	APARTADO
Excavadoras hidráulicas	6.7
Fratasadora	6.10
Gatos hidráulicos	6.10
Grúas autopropulsadas	6.10
Grupos electrógenos	6.10
Grupos de presión	6.10
Hormigoneras móviles	6.10
Minicargadoras y miniexcavadoras	6.7
Motoniveladoras	6.7
Motosoldadoras	6.11
Motovolquetes	6.8
Otras herramientas manuales y eléctricas	6.11
Perforadoras a rotación con tomamuestras	6.9
Perforadoras móviles	6.9
Plataformas elevadoras (PEMP)	6.10
Polímetros	6.11
Radiales	6.11
Retroexcavadoras	6.7
Rodillos compactadores	6.8
Rozadora para zanjas	6.7
Soldadora de tubos	6.11
Sopladores	6.11
Sopletes	6.11
Sierras	6.11
Taladradoras	6.11
Tiendetubos	6.7
Tractores agrícolas con aperos	6.10
Traillas	6.7
Vibradores	6.11
Zanjadoras	6.7

## 6.2 Riesgos más comunes

- Atrapamiento, atropellos y choques o vuelcos por maquinaria
- Caída de personas a distinto nivel
- Contactos eléctricos
- Deslizamiento y desprendimiento de tierras
- Enfermedades profesionales o lesiones producidas por agentes físicos (ruido, temperatura extrema, polvo, vibraciones, radiaciones...)
- Exposición a agentes atmosféricos extremos
- Incendio y explosión
- Picaduras y mordeduras
- Pisadas sobre objetos punzantes
- Proyección de fragmentos o partículas
- Sobreesfuerzos

## 6.3 Medidas preventivas tipo

- Cualquier cambio en las condiciones y características de maquinaria y/o herramienta, deberá estar debidamente homologado.
- El acopio de los materiales y/o máquina-herramienta se diversificará por tipología, garantizando la adecuada ventilación de las instalaciones.
- El uso de maquinaria será solo por personal formado y en su caso, además autorizado.
- En ningún caso se utilizará maquinaria que no sea diseñada específicamente para tal fin como medio de transporte.
- Las máquinas-herramientas se ubicarán en los lugares reseñados para tal efecto en los "planos de organización de obra".
- La maquinaria a utilizar dispondrá de señales visuales y sonoras de marcha atrás.
- La superficie de trabajo se deberá quedar protegida frente a la caída por huecos ya sean pozos, vaciados o similar.
- Los taludes serán lo suficientemente estables según características geotécnicas, y en su defecto, se procederá a su consolidación o su protección mediante entibación.
- Los caminos de circulación interna del proyecto se cuidarán para evitar blandones y exceso de barro que reduzcan la seguridad de la circulación de la maquinaria.
- No portar materiales inflamables a no ser que la actividad específicamente así lo requiera.

- No se circulará a velocidad excesiva, respetando los límites fijados para cada zona.
- No se transitará por zonas con peligro de desprendimiento.
- No se transportará cargas, que por su forma o su volumen, impidan ver el camino a recorrer.
- Revisión y mantenimiento de la maquinaria y herramienta utilizada con disposición de la documentación necesaria según normativa.
- Se adecuará el número de trabajadores al peso de la carga a manipular y los movimientos a realizar.
- Se balizará y señalará la presencia de líneas eléctricas.
- Se colocarán topes de seguridad en las ruedas de la maquinaria durante las maniobras de carga y descarga.
- Se colocará tomas de tierra y aislamientos eléctricos
- Se delimitará las zonas de trabajo, circulación, acopios y maquinaria, debidamente señalizadas y balizadas.
- Se dispondrá de botiquín en obra.
- Se dispondrá de equipos de extinción accesibles en las zonas con trabajos.
- Se dispondrá de manual de instrucciones y de documentación necesaria de la maquinaria.
- Se entregará al personal que deba manejar maquinaria y/o herramientas, las normas y exigencias de seguridad.
- Se establecerán accesos independientes para personas y vehículos, manteniendo su limpieza y permeabilidad en el transcurso de toda la obra.
- Se establecerán medidas para garantizar una ventilación adecuada y reducir las partículas en suspensión.
- Se extremarán las precauciones en condiciones meteorológicas adversas.
- Se fijarán de forma segura los objetos y equipos presentes en la obra.
- Se informará de presencia de fauna y flora local que pueda producir accidentes.
- Se mantendrá las distancias de seguridad con la maquinaria.
- Se prohíbe la circulación y/o trabajo de vehículos y maquinaria en terrenos inestables.
- Se prohíbe la realización de replanteos o de mediciones en las zonas donde están operando las máquinas. Antes de proceder a las tareas enunciadas, será preciso parar la maquinaria, o alejarla a otros tajos.
- Se prohíbe el acceso a la obra a personas bajo los efectos del alcohol y/o estupefacientes.

- Se prohíbe la utilización de vestimentas sin ceñir y complementos (cadenas, relojes o anillos), que puedan engancharse en las herramientas, salientes, o en controles.
- Se prohíbe que los conductores abandonen la maquinaria con el motor en marcha.
- Se realizará una técnica correcta de ascenso y descenso a la maquinaria.
- Se recopilará información y se detectará según la técnica adecuada de los distintos servicios afectados.
- Se respetarán los niveles máximos de carga.
- Se trabajará con iluminación suficiente.
- Se trabajará con las ventanillas y/o puertas de la maquinaria cerradas.
- Se usará señalista para accesos y/o maniobras específicas.
- Se utilizarán aquellas máquinas o herramientas que produzcan un nivel de vibración más bajo.
- Se velará por la adecuada hidratación de los trabajadores.
- Señalización, orden y limpieza, incluyendo su mantenimiento a lo largo de todos los trabajos.
- Solo será permitido el uso de móviles mediante manos libres durante la conducción de maquinaria.
- Subir y bajar de la maquinaria únicamente por la escalera prevista por el fabricante.

#### 6.4 Equipos de Protección Colectiva

- Aislamientos y tomas de tierra
- Barandillas
- Dispositivos de parada de emergencia
- Elementos de agarre, peldaños y accesos a la maquinaria
- Escaleras de acceso
- Señales acústicas y luminosas de aviso a maquinaria
- Señalización de advertencia, prohibición y obligación
- Señales de ordenación de tráfico
- Señalista
- Señalización de conducciones de gas y líneas eléctricas
- Sistemas de protección contra incendios
- Topes de desplazamiento de vehículos
- Ventilación o extracción

## 6.5 Equipos de Protección Individual

- Protección de la cabeza
  - Casco de protección
  - Casco eléctricamente aislante
- Protecciones auditivas
  - Tapones
  - Protecciones auditivas tipo orejeras
  - Casco anti-ruido
- Protecciones faciales y oculares
  - Gafas de protección
  - Pantallas faciales
  - Protectores oculares y faciales de malla
  - Pantallas para soldadura
- Protecciones de las vías respiratorias
  - Filtros de partículas, de gases y combinados
  - Mascarillas y máscaras completas autofiltrantes
  - Equipos respiratorios aislantes
  - Equipos respiratorios para soldadura
- Protectores de manos y brazos
  - Guantes de protección contra agresiones mecánicas
  - Guantes de protección contra agresiones químicas
  - Guantes de protección contra el frío
  - Guantes para soldadores
  - Guantes dieléctrico
- Protecciones de pies y piernas
  - Calzado de protección
  - Calzado dieléctrico
  - Botas impermeables
  - Polainas
- Protecciones del tronco y el abdomen
  - Chalecos, chaquetas y mandiles de protección contra agresiones mecánicas
  - Chalecos, chaquetas y mandiles de protección contra agresiones químicas
  - Cinturones de sujeción del tronco
  - Fajas y cinturones antivibratorios



- Protección total del cuerpo
  - Ropa de protección
  - Ropa de protección contra el frío
  - Ropa de protección contra la lluvia
  - Ropa de señalización de alta visibilidad
  - Equipos de ayuda a la flotabilidad
  - Ropa de soldador
- Protección contra caídas
  - Arneses y anclajes
  - Líneas de vida
  - Dispositivos anticaídas (deslizante y retráctil)

## **6.6 Medidas preventivas para trabajos auxiliares en la máquina**

### **6.6.1 Cambios del equipo de trabajo**

- Elegir un emplazamiento llano y bien despejado.
- Las piezas desmontadas se evacuarán del lugar de trabajo.
- Seguir escrupulosamente las indicaciones del fabricante.
- Antes de desconectar los circuitos hidráulicos bajar la presión de los mismos.
- Para el manejo de las piezas utilizar guantes.
- Si el conductor necesita un ayudante, le explicará con detalle qué es lo que debe hacer y lo observará en todo momento.

### **6.6.2 Averías en la zona de trabajo**

- Bajar el equipo al suelo, parar el motor y colocar el freno, siempre que esto sea posible.
- Colocar las señales adecuadas indicando la avería de la máquina.
- Si se para el motor, parar inmediatamente la máquina, ya que se corre el riesgo de quedarse sin frenos ni dirección.
- Para cualquier avería releer el manual del fabricante.
- No hacerse remolcar nunca para poner el motor en marcha.
- No servirse nunca de la pala, cuchilla, escarificador u otro elemento móvil para levantar la máquina.
- Para cambiar un neumático colocar una base firme para subir la máquina.

### 6.6.3 Transporte de la máquina

- Estacionar el remolque en zona llana.
- Comprobar que la longitud de remolque es la adecuada para transportar la máquina.
- Comprobar que las rampas de acceso pueden soportar el peso de la máquina.
- Bajar la cuchara, martillo u otros elementos móviles en cuanto se haya subido la máquina al remolque.
- Si la cuchara, martillo u otros elementos móviles no cabe en la longitud del remolque, se desmontará.
- Quitar la llave de contacto.
- Sujetar fuertemente las ruedas a la plataforma del terreno.

### 6.6.4 Mantenimiento

#### 6.6.4.1 En la zona de trabajo

- Colocar la máquina en terreno llano. Bloquear las ruedas o las cadenas.
- Cambiar el aceite del motor y del sistema hidráulico en frío.
- Desconectar la batería para impedir un arranque súbito de la máquina.
- Los líquidos de la batería desprenden gases inflamables. Si hay que manipularlos, no fumar ni acercar fuego.
- No colocar nunca una pieza metálica encima de los bornes de la batería.
- No quedarse entre las ruedas o sobre las cadenas, bajo los elementos móviles de las máquinas.
- No levantar en caliente la tapa del radiador. Los gases desprendidos de forma incontrolada pueden causar quemaduras.
- Utilizar un medidor de carga para verificar la batería.
- No utilizar nunca un mechero o cerillas para ver dentro del motor.
- Aprender a utilizar los extintores.
- Conservar la máquina en buen estado de limpieza.

#### 6.6.4.2 En el taller

- Antes de empezar las reparaciones, es conveniente limpiar la zona a reparar.
- No limpiar nunca las piezas con gasolina. Trabajar en un local ventilado.
- No fumar.

- Antes de empezar las reparaciones, quitar la llave de contacto, bloquear la máquina y colocar letreros indicando que no se manipulen los mecanismos.
- Si varios mecánicos trabajan en la misma máquina, sus trabajos deberán ser coordinados y conocidos entre ellos.
- Dejar enfriar el motor antes de quitar el tapón del radiador.
- Bajarla presión del circuito hidráulico antes de quitar el tapón de vaciado, así mismo cuando se realice el vaciado del aceite vigilar que no esté quemando.
- Si se tiene que dejar elevado el brazo y la cuchara, se procederá a su inmovilización antes de empezar el trabajo.
- Realizar la evacuación de los gases del tubo de escape directamente al exterior del local.
- Cuando se arregle la tensión de las correas del motor, éste estará parado.
- Antes de arrancar el motor, comprobar que no se haya dejado ninguna herramienta encima del mismo.
- Utilizar guantes y zapatos de seguridad.

#### **6.6.4.3 Mantenimiento de los neumáticos**

- Para cambiar una rueda, colocar los estabilizadores.
- No utilizar nunca la pluma o la cuchara para levantar la máquina.
- Utilizar siempre una caja de inflado, cuando la rueda no está sobre la máquina.
- Cuando se esté inflando una rueda no permanecer enfrente de la misma sino en el lateral.
- Durante el llenado de aire de los neumáticos, situarse tras la banda de rodadura, apartado del punto de conexión. El reventón de la manguera de suministro o la rotura de la boquilla, puede actuar como un látigo.
- No cortar ni soldar encima de una llanta con el neumático inflado.

#### **6.7 Maquinaria de movimiento de tierras y fresado**

En el concepto de máquinas de movimientos de tierras se incluirán:

- Buldóceres
- Camiones basculantes
- Cargadoras
- Dúmpers extraviales
- Excavadoras hidráulicas
- Minicargadoras y miniexcavadoras
- Motoniveladoras
- Retroexcavadoras

- Rozadora para zanjas
- Traíllas
- Tiendetubos
- Zanjadoras

#### **6.7.1 Riesgos asociados**

- Atrapamiento, atropellos y choques o vuelcos por maquinaria
- Atrapamientos por objetos
- Caída de objetos y herramientas
- Caída de personas a distinto nivel
- Caída de personas al mismo nivel
- Choque, golpes y /o cortes por objetos y herramientas
- Contactos eléctricos
- Deslizamiento y desprendimiento de tierras
- Enfermedades profesionales o lesiones producidas por agentes físicos (ruido, temperatura extrema, polvo, vibraciones, radiaciones...)
- Incendio y explosión
- Picaduras y mordeduras
- Pisadas sobre objetos punzantes
- Proyección de fragmentos o partículas
- Sobreesfuerzos

#### **6.7.2 Medidas preventivas generales**

- Antes de iniciar vaciados a media ladera con vertido hacia la pendiente, se inspeccionará detenidamente la zona, en prevención de desprendimientos o aludes sobre las personas o cosas.
- Antes del inicio de trabajos con la maquinaria del proyecto, se inspeccionarán aquellos materiales (árboles, arbustos, rocas), inestables, que pudieran desprenderse accidentalmente sobre el tajo. Una vez saneado, se procederá al inicio de los trabajos a máquina.
- Como norma general, se prohíbe la utilización de la maquinaria en las zonas de esta obra con pendientes muy pronunciadas.
- En ningún caso se circulará con el remolque en posición elevada.
- En ningún caso se utilizará maquinaria que no sea diseñada específicamente para tal fin como medio de transporte.
- La cuchara, durante los transportes de tierras, permanecerá lo más baja posible para poder desplazarse con la máxima estabilidad.

- Las cabinas antivuelco montadas sobre la maquinaria a utilizar no presentarán deformaciones de haber resistido algún vuelco.
- Los ascensos o descensos en carga de la máquina se efectuarán siempre utilizando marchas cortas
- No se admitirán en la obra maquinaria desprovista de cabinas antivuelco y anti impactos, y serán las indicadas por el fabricante.
- Se acotará a una distancia igual a la del alcance máximo del brazo excavador, el entorno de la máquina.
- Se colocarán los acopios forma que estén a la menor altura posible.
- Se controlará y seguirá visualmente el avance de perforación.
- Se establecerá y cumplirá un protocolo específico de trabajos eléctricos.
- Se garantizará el drenaje del fondo de la excavación.
- Se garantizará, cuando sea necesario, la comunicación entre el conductor y el encargado.
- Se prohíbe el abandono de la máquina sin haber antes apoyado sobre el suelo la cuchilla, escarificador, pala o lo que corresponda.
- Se prohíbe el movimiento de cargas sobre zonas en las que se esté trabajando.
- Se prohíbe encaramarse sobre la maquinaria durante la realización de cualquier movimiento.
- Se prohíbe realizar trabajos en el interior de las trincheras o zanjas, en la zona de alcance del brazo de la retro.
- Se recomienda rotar los puestos, funciones y tareas, así como realizar descansos, evitando o reduciendo exposiciones a agentes que en tiempo prolongado puedan resultar dañinos.
- Se utilizará maquinaria específica para la introducción de piezas, tuberías, etc., en el interior de las zanjas.
- Se verificará que la altura máxima de la maquinaria es la adecuada para evitar interferencias con elementos de la obra.
- Se revisarán periódicamente todos los puntos de escape del motor para evitar que en la cabina se reciban gases nocivos.
- Se prohíbe que los conductores abandonen la máquina sin estabilizarla previamente y apoyar el cazo o útil de trabajo en el suelo.
- Se prohíbe utilizar el brazo articulado o las cucharas para izar personas y acceder a trabajos puntuales.
- Se prohíbe realizar maniobras de movimientos de tierras sin antes haber puesto en servicio los apoyos hidráulicos de inmovilización.
- Se prohíbe el acceso a la obra a personas bajo los efectos del alcohol y/o estupefacientes.
- No se permitirá el uso de teléfonos móviles durante los trabajos, si es necesario su empleo se paralizarán los mismos.

### 6.7.3 Equipos de protección colectiva

- Aislamientos y tomas de tierra
- Barandillas
- Detectores de corrientes eléctricas
- Detectores de redes y servicios
- Dispositivos de parada de emergencia
- Elementos de agarre, peldaños y accesos a la maquinaria
- Elementos de delimitación y protección
- Iluminación provisional
- Pantallas de absorción acústica
- Redes de protección
- Regado de pistas
- Señales acústicas y luminosas de aviso a maquinaria
- Señalización de advertencia, obligación y prohibición
- Señales de ordenación de tráfico
- Señalista
- Señalización de conducciones de gas y líneas eléctricas
- Sistemas de protección contra incendios
- Topes de desplazamiento de vehículos

### 6.7.4 Equipos de protección individual

- Protección de la cabeza
  - Casco de protección
- Protecciones auditivas
  - Tapones
  - Protecciones auditivas tipo orejeras
  - Casco anti-ruido.
- Protecciones faciales y oculares
  - Gafas de protección
- Protecciones de las vías respiratorias
  - Filtros de partículas, de gases y combinados
  - Mascarillas y máscaras completas autofiltrantes
- Protectores de manos y brazos
  - Guantes de protección contra agresiones mecánicas

- Guantes de protección contra el frío
- Guantes dieléctrico
- Protecciones de pies y piernas
  - Calzado de protección
  - Botas impermeables
- Protecciones del tronco y el abdomen
  - Chalecos, chaquetas y mandiles de protección contra agresiones mecánicas
  - Fajas y cinturones antivibratorios
- Protección total del cuerpo
  - Ropa de protección
  - Ropa de protección contra el frío
  - Ropa de protección contra la lluvia
  - Ropa de señalización de alta visibilidad

#### **6.8 Maquinaria móvil para construcción de carreteras, trabajos en viales o calzadas**

En el concepto de máquinas de construcción de carreteras, trabajos en viales o calzadas se incluirán:

- Bandejas vibrantes
- Camiones cisterna para riegos bituminosos
- Compactadoras manuales
- Cortadoras de juntas
- Extendedoras de firmes
- Fresadoras
- Máquinas de pintado de marcas viales
- Máquinas de señalización y balizamiento
- Mezcladoras móviles de suspensión y emulsión
- Motovolquetes
- Rodillos compactadores

##### **6.8.1 Riesgos asociados**

- Atrapamiento, atropellos y choques o vuelcos por maquinaria
- Caídas de personas a distinto nivel
- Caídas de personas al mismo nivel
- Contactos eléctricos

- Enfermedades profesionales producidas por agentes físicos (ruido, temperaturas extremas, polvo, vibraciones, radiaciones...)
- Exposición a agentes atmosféricos extremos
- Incendio y explosión
- Proyección de fragmentos o partículas

#### 6.8.2 Medidas preventivas generales

- Comprobar el estado y sujeción de los portapicas y picas.
- Cualquier cambio en las condiciones y características de maquinaria y/o herramienta, deberá estar debidamente homologado.
- En una parada de emergencia en pendiente accionar los frenos y situar el tambor delantero o trasero contra talud.
- La compactación se separará del lugar de llegada del remolque y máquinas, rellenando y compactando los blandones en el terreno.
- Las cabinas antivuelco montadas sobre la maquinaria a utilizar no presentarán deformaciones de haber resistido algún vuelco.
- Las rejillas y chapas de protección que evitan el contacto con piezas móviles deben permanecer bien ajustadas.
- Los ascensos o descensos en carga de la máquina se efectuarán siempre utilizando marchas cortas.
- Los taludes serán lo suficientemente estables según características geotécnicas, y en su desafecto se procederá a su entibado.
- Los trabajadores se retirarán de la extendidora durante las operaciones de vertido de asfalto en la tolva.
- No portar materiales inflamables a no ser que la actividad específicamente así lo requiera.
- No retirar los resguardos, las pantallas protectoras y demás elementos de protección instalados.
- No se admitirán en la obra maquinaria desprovista de cabinas antivuelco y anti-impactos, y serán las indicadas por el fabricante.
- Se colocarán los acopios forma que estén a la menor altura posible.
- Se colocarán topes de seguridad en las ruedas de la maquinaria durante las maniobras de carga y descarga.
- Se garantizará, cuando sea necesario, la comunicación entre el conductor y el encargado.
- Se prohíbe el abandono de la máquina sin haber antes apoyado sobre el suelo la cuchilla, escarificador, pala o lo que corresponda.
- Se prohíbe el movimiento de cargas sobre zonas en las que se esté trabajando.
- Se prohíbe en esta obra utilizar la maquinaria no específica como una grúa.



- Se prohíbe encaramarse sobre la maquinaria durante la realización de cualquier movimiento.
- Se recomienda rotar los puestos, funciones y tareas, así como realizar descansos, evitando o reduciendo exposiciones a agentes que en tiempo prolongado puedan resultar dañinos.
- Se verificará que la altura máxima de la maquinaria es la adecuada para evitar interferencias con elementos de la obra.
- Se revisarán periódicamente todos los puntos de escape del motor para evitar que en la cabina se reciban gases nocivos.
- Se prohíbe que los conductores abandonen la máquina sin estabilizarla previamente y apoyar el útil de trabajo en el suelo.
- Se prohíbe el acceso a la obra a personas bajo los efectos del alcohol y/o estupefacientes.
- No se permitirá el uso de teléfonos móviles durante los trabajos, si es necesario su empleo se paralizarán los mismos.

#### **6.8.3 Equipos protección colectiva**

- Aislamientos y tomas de tierra
- Barandillas
- Detectores de corrientes eléctricas
- Dispositivos de parada de emergencia
- Elementos de agarre, peldaños y accesos a la maquinaria
- Elementos de delimitación y protección
- Iluminación provisional
- Pórticos de limitación de gálibo
- Regado de pistas
- Señales acústicas y luminosas de aviso a maquinaria
- Señalización de advertencia, prohibición y obligación
- Señales de ordenación de tráfico
- Señalista
- Señalización de conducciones de gas y líneas eléctricas
- Sistemas de protección contra incendios
- Topes de desplazamiento de vehículos
- Ventilación o extracción

#### **6.8.4 Equipos de protección individual**

- Protección de la cabeza

- Casco de protección
- Protecciones auditivas
  - Tapones
  - Protecciones auditivas tipo orejeras
  - Casco anti-ruido.
- Protecciones faciales y oculares
  - Gafas de protección
- Protecciones de las vías respiratorias
  - Filtros de partículas, de gases y combinados
  - Mascarillas y máscaras completas autofiltrantes
- Protectores de manos y brazos
  - Guantes de protección contra agresiones mecánicas
  - Guantes de protección contra el frío
- Protecciones de pies y piernas
  - Calzado de protección
  - Botas impermeables
- Protecciones del tronco y el abdomen
  - Chalecos, chaquetas y mandiles de protección contra agresiones mecánicas
  - Fajas y cinturones antivibratorios
- Protección total del cuerpo
  - Ropa de protección
  - Ropa de protección contra el frío
  - Ropa de protección contra la lluvia
  - Ropa de señalización de alta visibilidad

## 6.9 Equipos de perforación y cimentación

En el concepto de equipos de perforación y cimentación de tierras se incluirán:

- Bulonadoras
- Equipos de cimentación
- Equipos de lodos bentoníticos
- Equipos de jet grouting y de inyección
- Equipos de perforación en dirección horizontal
- Equipos para hincas de tuberías
- Equipos para hincas de carriles

- Equipos para muros pantalla
- Gunitadoras
- Hincadora de tablestacas
- Micropilotadoras
- Perforadoras a rotación con tomamuestras
- Perforadoras de barrenas
- Perforadoras móviles
- Pilotadoras

#### 6.9.1 Riesgos asociados

- Atrapamiento, atropellos y choques o vuelcos por maquinaria
- Atrapamiento por objetos
- Caída de cargas suspendidas
- Caídas de personas a distinto nivel
- Caídas de personas al mismo nivel
- Choques, golpes y/o cortes por objetos y herramientas
- Contactos eléctricos
- Contactos térmicos
- Deslizamiento y desprendimiento de tierras
- Enfermedades profesionales producidas por agentes físicos (ruido, temperaturas extremas, polvo, vibraciones, radiaciones...)
- Exposición a agentes atmosféricos extremos
- Hundimientos y sepultamientos
- Incendios y explosiones
- Proyección de fragmentos o partículas
- Sobreesfuerzos

#### 6.9.2 Medidas preventivas generales

- Antes del inicio de trabajos con la maquinaria de la obra, se inspeccionarán aquellos materiales (árboles, arbustos, rocas), inestables, que pudieran desprenderse accidentalmente sobre el tajo. Una vez saneado, se procederá al inicio de los trabajos a máquina.
- Como norma general, se prohíbe la utilización de la maquinaria en las zonas de esta obra con pendientes que puedan provocar el vuelco.
- Cualquier cambio en las condiciones y características de maquinaria y/o herramienta, deberá estar debidamente homologado.

- El lapso existente entre la apertura y el relleno con ferralla y hormigonado se evitará cubriendo el hueco mediante un entablonado encajando en el pozo para evitar desplazamientos. Se puede sustituir por recercado con barandillas.
- La zona de excavación de pilotes quedará cerrada al acceso del personal ajeno a la apertura de pozos, mediante una clausura efectiva.
- Las cabinas antivuelco montadas sobre la maquinaria a utilizar no presentarán deformaciones de haber resistido algún vuelco.
- Las ruedas del taladro se mantendrán en buen estado, sustituyendo los trépanos deteriorados para su reparación por otros en buen estado.
- Las operaciones de guía del trépano por operarios se efectuarán a giro totalmente detenido.
- Los ascensos o descensos en carga de la máquina se efectuarán siempre utilizando marchas cortas.
- Los taludes serán lo suficientemente estables según características geotécnicas, y en su defecto se procederá a su entibado.
- No golpear la roca con las deslizaderas ni con las barrena para sanea la zona excavada.
- No portar materiales inflamables a no ser que la actividad específicamente así lo requiera.
- No se admitirá maquinaria desprovista de cabinas antivuelco y anti-impactos, y serán las indicadas por el fabricante.
- No se arrastrarán las camisas de los pozos, la operación de encamisado se realizará izando el tubo en posición vertical, y guiándolo con cuerdas de gobierno por dos operarios evitando tocarla directamente con las manos.
- Se colocarán topes de seguridad en las ruedas de la maquinaria durante las maniobras de carga y descarga.
- Se controlará y seguirá visualmente el avance de perforación.
- Se entregará a la subcontrata que deba manejar maquinaria, las normas y exigencias de seguridad que les afecten específicamente según el Plan de Seguridad.
- Se garantizará el drenaje del fondo de la excavación.
- Se garantizará, cuando sea necesario, la comunicación entre el conductor y el encargado.
- Se prohíbe el movimiento de cargas sobre zonas en las que se esté trabajando.
- Se prohíbe encaramarse sobre la maquinaria durante la realización de cualquier movimiento.
- Se prohíbe utilizar la maquinaria no específica como una grúa, para la introducción de piezas, tuberías, etc., en el interior de las excavaciones.
- Se recomienda rotar los puestos, funciones y tareas, así como realizar descansos, evitando o reduciendo exposiciones a agentes que en tiempo prolongado puedan resultar dañinos.

- Se verificará que la altura máxima de la maquinaria es la adecuada para evitar interferencias con elementos de la obra.
- Se revisarán periódicamente todos los puntos de escape del motor para evitar que en la cabina se reciban gases nocivos.
- Se prohíbe que los conductores abandonen la máquina sin estabilizarla previamente y apoyar el útil de trabajo en el suelo.
- Se prohíbe el acceso a la obra a personas bajo los efectos del alcohol y/o estupefacientes.
- No se permitirá el uso de teléfonos móviles durante los trabajos, si es necesario su empleo se paralizarán los mismos.

#### **6.9.3 Equipos de protección colectiva**

- Aislamientos y tomas de tierra
- Barandillas
- Detectores de corrientes eléctricas
- Dispositivos de parada de emergencia
- Elementos de agarre, peldaños y accesos a la maquinaria
- Elementos de delimitación y protección
- Iluminación provisional
- Pórticos de limitación de gálibo
- Regado de pistas
- Señales acústicas y luminosas de aviso a maquinaria
- Señales de ordenación de tráfico
- Señalización de advertencia, prohibición y obligación
- Señalista
- Señalización de conducciones de gas y líneas eléctricas
- Sistemas de protección contra incendios
- Ventilación o extracción

#### **6.9.4 Equipos de protección individual**

- Protección de la cabeza
  - Casco de protección
- Protecciones auditivas
  - Tapones
  - Protecciones auditivas tipo orejeras
  - Casco anti-ruido.

- Protecciones faciales y oculares
  - Gafas de protección
  - Pantallas faciales
  - Protectores oculares y faciales de malla
  - Pantallas para soldadura
- Protecciones de las vías respiratorias
  - Filtros de partículas, de gases y combinados
  - Mascarillas y máscaras completas autofiltrantes
  - Equipos respiratorios aislantes
  - Equipos respiratorios para soldadura
- Protectores de manos y brazos
  - Guantes de protección contra agresiones mecánicas
  - Guantes de protección contra agresiones químicas
  - Guantes de protección contra el frío
  - Guantes para soldadores
  - Guantes dieléctrico
- Protecciones de pies y piernas
  - Calzado de protección
  - Botas impermeables
- Protecciones del tronco y el abdomen
  - Chalecos, chaquetas y mandiles de protección contra agresiones mecánicas
  - Chalecos, chaquetas y mandiles de protección contra agresiones químicas
  - Cinturones de sujeción del tronco
  - Fajas y cinturones antivibratorios
- Protección total del cuerpo
  - Ropa de protección
  - Ropa de protección contra el frío
  - Ropa de protección contra la lluvia
  - Ropa de señalización de alta visibilidad
- Protección contra caídas
  - Arnéses y anclajes

#### 6.10 Maquinaria auxiliar y vehículos

En el concepto de maquinaria auxiliar y vehículos se incluirán:

- Astilladoras
- Bombas de hormigón autopropulsadas
- Bombas de achique de agua
- Bombas de inyección
- Camiones cisterna para riegos
- Camiones cisterna con cañón para hidrosebrar
- Camiones de suministro
- Camiones grúa
- Camiones hormigonera
- Carretillas elevadoras
- Cizallas
- Compresores y bombas de vacío
- Curvadoras de tubos
- Desbrozadoras manuales
- Dobladoras mecánicas de ferralla
- Fratasadora
- Gatos hidráulicos
- Grúas autopropulsadas
- Grúas torre
- Grupos de presión
- Grupos electrógenos
- Hormigoneras móviles
- Manipulador telescópico
- Plataformas elevadoras (PEMP)
- Tractor agrícola con aperos
- Tractores forestales
- Vehículos de desplazamiento por obra

Debido a la heterogeneidad de las máquinas y herramientas de este apartado, se especificarán unas medidas preventivas generales y se detallarán por grupos las medidas preventivas más específicas.

#### **6.10.1 Riesgos asociados**

- Atrapamiento, atropellos y choques o vuelcos por maquinaria

- Atrapamiento por objetos
- Caídas de personas a distinto nivel
- Caídas de personas al mismo nivel
- Choques, golpes y/o cortes por objetos y herramientas
- Contactos eléctricos
- Contactos térmicos
- Enfermedades profesionales producidas por agentes físicos (ruido, temperaturas extremas, polvo, vibraciones, radiaciones...)
- Exposición a agentes atmosféricos extremos
- Hundimientos y sepultamientos
- Incendios y explosiones
- Proyección de fragmentos o partículas
- Sobreesfuerzos

#### 6.10.2 Medidas preventivas generales

- Cualquier cambio en las condiciones y características de maquinaria y/o herramienta, deberá estar debidamente homologado.
- En ningún caso se utilizará maquinaria que no sea diseñada específicamente para tal fin como medio de transporte.
- La botonera de mandos eléctricos de las máquinas-herramientas serán de accionamiento estanco cuando sea necesario.
- Los taludes serán lo suficientemente estables según características geotécnicas, y en su defecto se procederá a su entibado.
- Los trabajadores recibirán instrucciones concretas sobre el uso correcto de las herramientas que hayan de utilizar.
- Se colocarán los acopios forma que esté a la menor altura posible.
- Se colocarán topes de seguridad en las ruedas de la maquinaria durante las maniobras de carga y descarga.
- Se establecerá y cumplirá un protocolo específico de trabajos eléctricos.
- Se prohíbe el movimiento de cargas sobre zonas en las que se esté trabajando.
- Se revisarán periódicamente todos los puntos de escape del motor para evitar que en la cabina se reciban gases nocivos.
- Se prohíbe que los conductores abandonen la máquina sin estabilizarla previamente y apoyar el útil de trabajo en el suelo.
- Se prohíbe el acceso a la obra a personas bajo los efectos del alcohol y/o estupefacientes.
- No se permitirá el uso de teléfonos móviles durante los trabajos, si es necesario su empleo se paralizarán los mismos.



#### 6.10.2.1 Astilladoras

- La máquina se colocará en un lugar nivelado y seguro.
- Los protectores deben estar colocados en todo momento.
- No manipular la capota con las partes móviles en movimiento.

#### 6.10.2.2 Bombas de hormigón autopropulsadas

- Se tendrá en cuenta el horario permisible a entrada de vehículos pesados al lugar de la obra y, en su caso, solicitar de la Administración local su ampliación, nocturnidad, cortes de vía pública, cambios de sentido de circulación etc.
- Serán tenidas en cuenta (y suministrada esta información a la subcontrata de bombeo de hormigón) las distancias horizontales y de altura máxima de suministro, procurándose el máximo acercamiento al tajo.
- Serán muy tenidas en cuenta las líneas eléctricas al alcance o situadas a menor distancia de la estipulada de seguridad en función de su potencialidad que puedan tener incidencia en los movimientos del equipo y demás componentes de la máquina, elementos complementarios y otras consideraciones de vertido.
- En su disposición de trabajo siempre estará fijada al suelo mediante sus estabilizadores delanteros y traseros, dispuestos éstos sobre firme o durmientes repartidores.
- Cuando se utilice mástil de distribución deberá prestarse especial atención a su radio de influencia, tanto vertical como horizontal. Para este sistema es fundamental asegurar su estabilidad en la base del vehículo que lo porta.

#### 6.10.2.3 Bombas de inyección, bombas de achique de agua y grupos de presión

- Las mangueras a utilizar estarán en perfectas condiciones de uso, sin grietas ni desgastes para evitar reventones, protegiéndose en los cruces de caminos.
- Se colocaran las mangueras de modo tal que no impliquen riesgos para la circulación de las personas.
- Los equipos a utilizar serán los más silenciosos posible para evitar la contaminación acústica.
- Posicionar los equipos en terreno horizontal.
- Situarse en contrapendiente al moverlo.

#### 6.10.2.4 Camión cisterna para riegos, camión para hidrosebrar, camiones grúa, camiones hormigonera y camiones de suministro

- El gancho de la grúa estará dotado de pestillo de seguridad, en prevención del riesgo de desprendimiento de la carga.
- En la lubricación de resortes mediante vaporización o atomización, el trabajador permanecerá alejado del chorro de lubricación, que se sedimenta con rapidez, procurando en todo momento no dirigirlo a otras personas.

- La tolva de carga del camión hormigonera tendrá las dimensiones adecuadas para evitar las proyecciones de partículas de hormigón sobre elemento y personas cercanas en el proceso de descarga de hormigón
- Las cargas en suspensión, para evitar golpes y balanceos se guiarán mediante cabos de gobierno.
- Las rampas de acceso a la zona de trabajo no superarán pendientes mayores del 20%.
- Los ganchos de cuelgue estarán dotados de pestillos de seguridad.
- Se prohíbe arrastrar cargas con el camión grúa (el remolcado se efectuará según características del camión).
- Se prohíbe estacionar (o circular con), el camión grúa a distancias inferiores a 2 m., (como norma general), del corte del terreno, en previsión de los accidentes por vuelco.
- Se prohíbe expresamente, sobrepasar la carga máxima admitida por el fabricante de la grúa, en función de la longitud en servicio del brazo.
- Se prohíbe realizar suspensión de cargas de forma lateral cuando la superficie de apoyo del camión esté inclinada hacia el lado de la carga, en previsión de los accidentes por vuelco.
- Se prohíbe realizar tirones sesgados de la carga.
- Se prohíbe utilizar la grúa para realizar tiros sesgados de la carga ni para arrastrarla, por ser maniobras no seguras.
- Si la superficie de apoyo de la grúa está inclinada, la suspensión de cargas de forma lateral se hará desde el lado contrario a la inclinación de la superficie.

#### 6.10.2.5 Carretillas elevadoras

- Antes de iniciar los trabajos, comprobar que todos los dispositivos de la carretilla elevadora automotora responden correctamente y están en perfecto estado: frenos, neumáticos, etc.
- La carretilla elevadora no puede utilizarse como medio para transportar personas
- Mantener el contacto visual permanente con los equipos de obra que estén en movimiento y los trabajadores del puesto de trabajo.
- Cuando las operaciones comporten maniobras complejas o peligrosas, el maquinista tiene que disponer de un señalista experto que lo guíe.
- Cuando se realicen transportes con cargas que superen la altura del respaldo de carga, es necesario atarlas.
- Manipular únicamente cargas que estén dentro de la capacidad máxima de la carretilla elevadora automotora. En ningún caso se pueden añadir contrapesos.
- Se prohíbe desplazarse con el mástil inclinado hacia adelante, o con la carga en posición elevada.
- Una vez finalizado el trabajo, dejar la horquilla en contacto con el suelo.

#### 6.10.2.6 Cizallas

- Las cizallas se utilizarán solamente en las tareas para las cuales están destinadas.
- Utilizar las máquinas con los resguardos y los dispositivos de seguridad en perfecto estado y funcionamiento.

#### 6.10.2.7 Fratasadora

- Solo se usará en lugares cerrados cuando exista buena ventilación.
- No utilizar nunca la fratasadora en atmósferas potencialmente explosivas.
- Antes de comenzar a trabajar, comprobar que las palas elegidas son las correspondientes al trabajo a desarrollar (alisado, pulido o mixtas) y que están correctamente montadas respecto al sentido de giro del motor
- Verificar que las palas no están en contacto con ningún objeto y que la palanca de aceleración se encuentra en posición neutra antes de encender el motor.
- Antes de invertir el sentido de desplazamiento comprobar que haya espacio suficiente y que no existan zanjas, bordillos, obstáculos, etc.
- No introducir ninguna parte del cuerpo dentro de la cubierta de protección de las palas durante el funcionamiento de la fratasadora.
- Repostar combustible con el motor parado y frío y la llave de combustible cerrada.

#### 6.10.2.8 Grupos electrógenos y compresores

- Conexiones siempre macho-hembra.
- El transporte en suspensión se efectuará mediante un eslingado a 4 puntos del equipo, para garantizar la seguridad de la carga.
- Los empalmes de cables conectadores serán adecuados.
- Las mangueras a utilizar estarán en perfectas condiciones de uso, sin grietas ni desgastes para evitar reventones, protegiéndose en los cruces de caminos.
- Los compresores y grupos electrógenos a utilizar serán silenciosos para evitar la contaminación acústica.
- Colocar los frenos para evitar desplazamientos innecesarios.
- Posicionar máquina en terreno horizontal.
- Sacar llave contacto al final jornada.
- Situar en contrapendiente al moverlo.
- Antes de desenganchar la herramienta y la manguera de la válvula de salida de aire, hacerla funcionar un tiempo suficiente para aliviar la presión del sistema.
- Las operaciones de abastecimiento de combustible se efectuarán con el motor parado, en prevención de incendios o de explosión.

#### 6.10.2.9 Curvadoras de tubos y dobladoras mecánicas de ferralla

- La manguera de alimentación eléctrica de la dobladora se llevará hasta esta de forma enterrada para evitar los deterioros por roce y aplastamiento durante el manejo de la ferralla.
- Las descargas de la dobladora y su ubicación "in situ", se realizará suspendiéndola de cuatro puntos, (los 4 ángulos), mediante eslingas; de tal forma, que se garantice su estabilidad durante el recorrido.
- Se acotará mediante señales de peligro sobre pies derechos la superficie de barrido de redondos durante las maniobras de doblado para evitar que se realicen tareas y acopios en el área sujeta al riesgo de golpes por las varas.
- Se efectuará un barrido periódico del entorno de la dobladora de ferralla.
- Se instalará en torno a la dobladora mecánica de ferralla un entablado de tabla de 5 cm, sobre una capa de gravilla, con una anchura de 3 m, en su entorno.

#### 6.10.2.10 Desbrozadoras manuales

- Ajustarse perfectamente el manillar y el arnés, para no sufrir lesiones ergonómicas en su uso.
- Trabajar en posición cómoda, flexionando las piernas y manteniendo siempre la espalda recta.
- Reducir los tiempos de exposición, rotando el uso del equipo entre los trabajadores de la brigada.
- No arrancar la máquina si se detectan fugas de combustible o si hay riesgo de chispas.
- No manejar la motodesbrozadora si el silenciador no está operativo.
- No poner en funcionamiento la máquina a menos de 10 m de otras personas.
- Adaptar el útil de corte a cada tipo de trabajo. No emplear cuchillas más grandes de las previstas por el fabricante.

#### 6.10.2.11 Gatos hidráulicos

- Se dispondrán los gatos en paralelo, con válvulas de seguridad y el resto de elementos que aseguren que en caso de que falle uno, no se colapse el sistema.
- Se debe asegurar el correcto calzado y direccionamiento de los gatos dentro de la fosa, para conseguir un trabajo sincronizado y paralelo.
- Prever elementos de fijación del elemento que se esté desplazando en previsión de avería del sistema.
- En la manipulación de los diferentes componentes, los operarios, antes de iniciar su levantamiento, tienen que asegurarse de que mantienen los pies separados a una distancia equivalente a la anchura de los hombros. Asimismo, deben agacharse doblando las rodillas, nunca la espalda.
- Los gatos hidráulicos y sus elementos han de estar en perfectas condiciones de mantenimiento, prestando especial atención a los manómetros.

#### 6.10.2.12 Grúas autopropulsadas

- Respetar los niveles máximos de carga en función de la extensión de la pluma de la grúa contempladas en las tablas de trabajo.
- El emplazamiento de la máquina se efectuará evitando las irregularidades del terreno y explanando su superficie si fuera preciso.
- La nivelación que deberá ser verificada antes de iniciarse los trabajos.
- En casos de transmisión de cargas a través de neumáticos, la suspensión del vehículo portante debe ser bloqueada.
- Se recomienda que la grúa esté siempre apoyada sobre los estabilizadores aun cuando el peso de la carga a elevar permita hacerlo sobre neumáticos.
- Cuando la grúa móvil trabaja sobre los brazos estabilizadores deberán encontrarse extendidos en su máxima longitud, manteniéndose la correcta horizontalidad de la máquina y se accionarán los gatos para conseguir la elevación necesaria para que los neumáticos queden totalmente separados del suelo.
- En presencia de líneas eléctricas debe evitarse que el extremo de la pluma, cables o la propia carga se aproxime a los conductores.

#### 6.10.2.13 Grúas torre

- Controlar al inicio de la jornada los apoyos de la grúa y el aplomado de la misma.
- Controlar las excavaciones o terraplenes próximos a la fundación de la grúa.
- Verificar al inicio de la jornada el lastre y contrapeso de la grúa, su estado y fijación.
- Comprobar que la estructura y el entorno de la grúa está protegido de posibles golpes o colisiones por otras máquinas o vehículos.
- Comprobar que se realizan correctamente las verificaciones periódicas, cada 4 meses y las comprobaciones correspondientes por personal competente debidamente documentadas cada vez que se instala. Además se debe comprobar que se realizan las inspecciones extraordinarias cada 2 años en el caso en que la instalación se mantenga durante un tiempo prolongado.
- Comprobar que las verificaciones son realizadas solo por personal reconocido explícitamente por el fabricante para cada tipo de grúa.
- Verificar periódicamente el estado de la estructura, bulones, reapretado de tornillos y en especial el estado de los tirantes y la corona de giro de la grúa, cuyos tornillos deben ser apretados con llave dinamométrica.
- Si la grúa dispone de sistema de arriostramiento, sus tensores se deben controlar y reapretar periódicamente para que trabajen correctamente.
- Comprobar que el anemómetro funciona correctamente (sonido intermitente con vientos de 50 Km/h y continuo a los 70 Km/h) y suspender el trabajo con la grúa en cuanto el anemómetro emita la señal de aviso de manera continua.
- Comprobar que no se coloquen en la estructura de la grúa elementos ajenos a la misma, no autorizados por el fabricante, como carteles en la torre, en la pluma o banderas en la cúspide.

- No chocar con otras grúas que estén próximas, para ello se establecerán las prioridades de maniobra en el manual del usuario y se respetarán las distancias de seguridad.
- En ningún caso se permitirá que el gruista manipule las conexiones del mando a distancia de la grúa (botonera) alterando las posiciones de los movimientos de la máquina con respecto a cómo se indican en el exterior del mando.
- El gruista tomará las medidas establecidas para evitar los peligros que resulten del transporte de la carga y de su caída eventual.
- El gruista será responsable del amarre, elevación, distribución, posado y desatado correcto de las cargas. En el caso de utilizar señalista, este asumirá estas responsabilidades.
- El gruista debe comprobar diariamente el estado de los cables de acero, así como el paso por las poleas y el enrollado en el tambor.
- Evitar que el cable roce en la estructura del edificio o cualquier otra superficie que pueda dañar el mismo y, en caso de ser imprescindible, colocar previamente protecciones adecuadas.
- Evitar que el gancho apoye en el suelo y afloje el cable de elevación, ya que puede provocar la salida del cable de alguna de las poleas y también el mal enrollamiento en el cabrestante, dañando de esta manera el mismo.
- La grúa tiene que disponer, en lugar fácilmente visible, de una placa de características que incluya el diagrama de cargas.
- No deben ser accionados manualmente los contactadores e inversores del armario eléctrico de la grúa ni funcionar en semiavería o “puenteada”.

#### **6.10.2.14 Hormigoneras móviles**

- Se comprobará el estado de los cables, palanca y accesorios con regularidad, así como los dispositivos de seguridad.
- Estará situada en una superficie llana y horizontal.
- Las partes móviles estarán protegidas por carcasas.
- Deberá tener toma de tierra conectada a la general.
- Bajo ningún concepto, se introducirá el brazo o la pala en el tambor con movimiento.
- Deberá dejarse inmovilizada por el mecanismo correspondiente una vez terminados los trabajos.
- No se ubicará a distancias inferiores a tres metros del borde de excavación, para evitar riesgos de caída a otro nivel.

#### **6.10.2.15 Plataformas elevadoras (PEMP)**

- Asegurar la inmovilidad del brazo de la cesta antes de iniciar ningún desplazamiento. Poner en la posición de viaje.
- Evitar pasar el brazo de la cesta, con carga o sin ella sobre el personal.
- Limpiar los zapatos de barro o grava antes de subir a la cabina.

- No dar marcha atrás sin la ayuda de un señalista.
- No hacer por sí mismo maniobras en espacios angostos.
- No remontar rampas que no sean uniformes y que superen la pendiente del 20%.
- No saltar nunca directamente al suelo desde la máquina si no es por un inminente riesgo para la integridad física.

#### **6.10.2.16 Tractores agrícolas con aperos, tractores forestales y manipuladores telescópicos**

- Antes de iniciar los trabajos, comprobar que todos los dispositivos del tractor responden correctamente y están en perfecto estado: frenos, neumáticos, etc.
- No remolcar o manipular cargas superiores a las que indique el fabricante.
- Controlar la máquina únicamente desde el asiento del conductor, nunca desde otro lugar.
- El tractor o el manipulador telescópico no se utilizará como medio para transportar personas.
- Mantener el contacto visual permanente con los equipos de obra que estén en movimiento y los trabajadores del puesto de trabajo.
- Antes de enganchar, desenganchar, limpiar o ajustar las herramientas accionadas por la toma de fuerza, hay que parar el motor, sacar la llave del contacto y observar que el árbol de transmisión de la toma de fuerza esté parado.

#### **6.10.2.17 Vehículos para desplazamiento por obra**

- Todos los vehículos, serán manejados por conductores con Permiso de Conducir Clase B, como mínimo.
- La velocidad junto a los tajos, no será superior a 20 Km/h.
- Se respetará escrupulosamente la señalización interna de la traza de obra.
- Ni dentro del recinto de la obra y en las vías abiertas al tráfico rodado a todos los ciudadanos, le está permitido transportar en el interior de vehículo, a más personas que las admitidas por ello por su fabricante.
- Sólo puede transportar remolques de cualquier tipo, si el vehículo cuenta con amarre específico para ello y el objeto a mover está provisto de la señalización vial que requiere la reglamentación vigente.
- Pare el vehículo siempre en lugares seguros para su estacionamiento, tanto para usted como para el resto de los usuarios del camino, traza o carretera.

#### **6.10.3 Equipos de protección colectiva**

- Aislamientos y tomas de tierra
- Barandillas
- Detectores de corrientes eléctricas
- Dispositivos de parada de emergencia



- Elementos de agarre, peldaños y accesos a la maquinaria
- Elementos de delimitación y protección
- Iluminación provisional
- Pórticos de limitación de gálibo
- Regado de pistas
- Señales acústicas y luminosas de aviso a maquinaria
- Señales de ordenación de tráfico
- Señalista
- Señalización de advertencia, obligación y prohibición
- Señalización de conducciones de gas y líneas eléctricas
- Sistemas de protección contra incendios
- Topes de desplazamiento de vehículos
- Ventilación o extracción

#### **6.10.4 Equipos de protección individual**

- Protección de la cabeza
  - Casco de protección
  - Casco eléctricamente aislante
- Protecciones auditivas
  - Tapones
  - Protecciones auditivas tipo orejeras
  - Casco anti-ruido.
- Protecciones faciales y oculares
  - Gafas de protección
  - Pantallas faciales
  - Protectores oculares y faciales de malla
- Protecciones de las vías respiratorias
  - Filtros de partículas, de gases y combinados
  - Mascarillas y máscaras completas autofiltrantes
  - Equipos respiratorios aislantes
- Protectores de manos y brazos
  - Guantes de protección contra agresiones mecánicas
  - Guantes de protección contra agresiones químicas
  - Guantes de protección contra el frío



- Guantes dieléctrico
- Protecciones de pies y piernas
  - Calzado de protección
  - Calzado dieléctrico
  - Botas impermeables
- Protecciones del tronco y el abdomen
  - Chalecos, chaquetas y mandiles de protección contra agresiones mecánicas
  - Chalecos, chaquetas y mandiles de protección contra agresiones químicas
  - Cinturones de sujeción del tronco
  - Fajas y cinturones antivibratorios
- Protección total del cuerpo
  - Arnesees
  - Ropa de protección
  - Ropa de protección contra el frío
  - Ropa de protección contra la lluvia
  - Ropa de señalización de alta visibilidad
  - Equipos de ayuda a la flotabilidad
- Protección contra caídas
  - Arnesees y anclajes
  - Dispositivos anticaídas (deslizante y retráctil)

#### 6.11 Maquinaria-herramienta en general

En este apartado se consideran globalmente los riesgos de prevención derivados de la utilización de maquinaria-herramienta tales como:

- Brocas
- Equipos de agua a presión
- Equipos de demolición
- Equipos de generación de calor
- Equipos de soldadura por arco eléctrico
- Equipos de soldadura por oxicorte
- Explosores
- Martillos rompedores
- Motosierra
- Motosoldadoras

- Otras herramientas manuales y eléctricas
- Penetrómetros
- Polímetros
- Radiales
- Robots de demolición
- Sierras
- Soldadoras de tubos
- Sopladores
- Sopletes
- Taladradoras
- Vibradores

#### **6.11.1 Riesgos asociados**

- Atrapamiento por objetos
- Atrapamiento, atropellos y choques o vuelcos por maquinaria
- Caídas de personas a distinto nivel
- Caídas de personas al mismo nivel
- Choques, golpes y/o cortes por objetos y herramientas
- Contactos eléctricos
- Enfermedades profesionales producidas por agentes físicos (ruido, temperaturas extremas, polvo, vibraciones, radiaciones...)
- Exposición a agentes atmosféricos extremos
- Hundimientos y sepultamientos
- Incendio y explosión
- Proyección de fragmentos o partículas
- Sobreesfuerzos

#### **6.11.2 Medidas preventivas generales**

- Antes de operar sobre la pieza comprobar que no tiene clavos, tornillos, nudos o fallos que hagan peligroso el trabajo.
- Asegurar la adecuada sujeción y apoyo de la pieza sobre la que actúa la máquina. Nunca la sujete con las manos.
- Comprobar la estanquidad de botoneras y mandos eléctricos.
- Compruebe el estado y sujeción de útiles, herramientas, accesorios y si son los adecuados.

- Compruebe que las palancas y mandos de la máquina tienen mango o material aislante.
- Evite la entrada de humedad en los componentes eléctricos.
- Las máquinas-herramienta con capacidad de corte, tendrán el disco protegido mediante una carcasa anti proyecciones.
- Las tomas de corriente serán de tipo industrial y adecuadas para el uso a la intemperie.
- Las transmisiones motrices por correas, estarán siempre protegidas mediante bastidor que soporte una malla metálica, dispuesta de tal forma, que permitiendo la observación de la correcta transmisión motriz.
- Los motores eléctricos de las máquinas-herramientas estarán protegidos por la carcasa y resguardos propios de cada aparato, para evitar los riesgos de atrapamientos, o de contacto con la energía eléctrica.
- No retirar los resguardos, las pantallas protectoras, y demás elementos de protección instalados.
- No retirar virutas o recortes con la mano, hágalo con gancho y guantes, y siempre con la máquina parada.
- No utilizar mangueras eléctricas peladas o en mal estado.
- Parar la máquina para comprobar, medir y cambiar de posición la pieza de trabajo.
- Se colocarán en portaherramientas o estantes adecuados.
- Se prohíbe dejar las herramientas eléctricas de corte o taladro, abandonadas en el suelo, o en marcha aunque sea con movimiento residual.
- Se prohíbe puentear componentes de las instalaciones.
- Se protegerán eléctricamente mediante doble aislamiento.
- Use ropa de trabajo ajustada. No lleve anillos, brazaletes, cadenas, etc.
- Utilice un empujador adecuado para piezas pequeñas, nunca con los dedos próximos al elemento cortante.
- Verifique la existencia de las protecciones eléctricas necesarias.

### 6.11.3 Medidas preventivas específicas

#### 6.11.3.1 Brocas

- No entrar en contacto con el accesorio de giro en rotación.
- Se tiene que disponer de empuñadura auxiliar para una mejor sujeción y de interruptor con freno de inercia, de forma que al dejar de apretar se pare la máquina de manera automática.
- Las operaciones de limpieza y mantenimiento se han de efectuar previa desconexión de la red eléctrica o de la batería.
- Desconectar el equipo de la red eléctrica o extraer la batería, cuando no se utilice.

- El cambio del accesorio tiene que realizarse con el equipo parado y desenchufado o con la batería extraída.
- Se ha de escoger la broca adecuada para el material que se tenga que perforar.
- Se tienen que sustituir inmediatamente las herramientas gastadas o agrietadas.

#### **6.11.3.2 Equipos de agua a presión**

- No desconectar mangueras o conductos bajo presión
- No intentar acoplar tramos de tubería o conductos con arreglos provisionales. Las uniones se harán con elementos adecuados que soporten con seguridad las presiones de trabajo.
- No dirigir el chorro de agua contra personas.

#### **6.11.3.3 Equipos de soldadura por oxicorte**

- Antes de encender el mechero, compruebe que están correctamente hechas las conexiones de las mangueras y que están instaladas las válvulas anti-retroceso.
- El traslado y ubicación para uso de las botellas de gases licuados se efectuará mediante carros portabotellas de seguridad.
- Evitar los golpes en las botellas.
- Las botellas de gases licuados se acopiarán separadas (oxígeno, acetileno, butano, propano), con distinción expresa de lugares de almacenamiento para las agotadas y las llenas.
- No fumar cuando esté soldando o cortando, ni cuando se manipule los mecheros y botellas; ni tampoco cuando se encuentre en el almacén de botellas.
- No utilizar acetileno para soldar o cortar materiales que contengan cobre, se producirá una reacción química y se formará un compuesto explosivo, el acetiluro de cobre.
- No utilizar mangueras de igual color para gases diferente. En caso de emergencia, la diferencia de colocación le ayudará a controlar la situación.
- Se prohíbe acopiar o mantener las botellas de gases licuados al sol.
- Se prohíbe la utilización de botellas de gases licuados en posición inclinada.

#### **6.11.3.4 Equipos de soldadura por arco eléctrico y motosoldadores**

- El banco para soldadura fija, tendrá aspiración forzada instalada junto al punto de soldadura.
- Las operaciones de soldadura a realizar en condiciones normales no se realizarán con tensiones superiores a 150 V, si los equipos están alimentados por corriente continua.
- Las operaciones de soldadura a realizar en zonas muy conductoras (húmedas), no se realizarán con tensiones superiores a 50 V El grupo de soldadura estará en el exterior del recinto en el que se efectúe la operación de soldar.
- Las vigas y pilares "presentados", quedarán fijados e inmovilizados mediante husillos de inmovilización, (codales, eslingas, etc.) hasta concluido el punteo de soldadura.

- No se elevará una nueva altura, hasta haber concluido el cordón de soldadura de la cota punteada.
- Se suspenderán los trabajos de soldadura a la intemperie bajo régimen de lluvias.
- Se suspenderán los trabajos de soldadura en montaje de estructuras con vientos iguales o superiores a 60 Km/h.
- Se tenderán entre los pilares, de forma horizontal, cables de seguridad anclados, por los que se deslizarán los mecanismos para caídas de los arneses de seguridad, cuando se camine sobre las jácenas o vigas de la estructura.
- Se tenderán redes ignífugas horizontales entre las crujías que se estén montando, ubicadas por debajo de la cota de montaje.

#### 6.11.3.5 Explosores

- Utilizar únicamente elementos homologados.
- Permanecer a la distancia mínima que marque el plan de voladuras.

#### 6.11.3.6 Martillos rompedores

- Antes de desarmar un martillo, se ha de cortar el aire. Es muy peligroso cortar el aire doblando la manguera; puede volverse contra uno mismo o un compañero.
- Asegurarse del buen acoplamiento de la herramienta de ataque con el martillo, ya que si no está sujeta, puede salir disparada como un proyectil.
- La manguera de aire comprimido debe situarse de forma que no se tropiece con ella, ni que pueda ser dañada por vehículos que pasen por encima.
- Manejar el martillo agarrado a la altura de la cintura-pecho. Si por la longitud de barrena coge mayor altura, utilizar andamio.
- No apoyarse con todo el peso del cuerpo sobre el martillo; puede deslizarse y caer de cara contra la superficie que se esté trabajando.
- No se debe hacer esfuerzo de palanca con el martillo en marcha.
- Poner mucha atención en no apuntar, con el martillo, a un lugar donde se encuentre otra persona. Si posee un dispositivo de seguridad, usarlo siempre que no se trabaje con él.
- Verificar las fugas de aire que puedan producirse por juntas, acoplamientos defectuosos o roturas de mangas o tubos.

#### 6.11.3.7 Motosierra

- Antes de empezar a trabajar, limpiar los posibles derrames de aceite o combustible que puedan existir.
- Antes de iniciar los trabajos, hay que comprobar el estado de tensión de la cadena de corte y la barra guía.
- Al finalizar los trabajos, es necesario limpiar la cadena de corte y la barra guía, comprobar los ángulos de los dientes de corte y su afilado, y comprobar el estado de engrasado.

- Se prohíbe utilizar la máquina sobre los hombros o la cabeza.
- La conexión o suministro eléctrico, en su caso, se tiene que realizar con manguera antihumedad.
- No abandonar el equipo mientras esté en funcionamiento.
- No cortar zonas poco accesibles ni en posiciones forzadas.
- No tocar la cadena después de utilizar la motosierra.
- Se tienen que sustituir inmediatamente las herramientas gastadas o agrietadas.

#### **6.11.3.8 Polímetros**

- Emplearlo siempre con guantes dieléctricos y no manipular los elementos en tensión.

#### **6.11.3.9 Radiales**

- Tiene que disponer de empuñadura con pulsador, y al dejar de apretarlo se tiene que parar la máquina automáticamente.
- No golpear el disco al mismo tiempo que se corta.
- No usar en zonas poco accesibles ni en posición inclinada lateralmente, puesto que el disco se puede romper y provocar lesiones por proyección de partículas.
- No tocar el disco tras la operación de corte o amolado.
- Se tienen que sustituir inmediatamente los discos gastados o agrietados.
- El cambio de accesorios se tiene que realizar con el equipo desconectado de la red eléctrica, o con la batería extraída.
- Escoger el accesorio más adecuado para cada aplicación.

#### **6.11.3.10 Robots de demolición**

- No debe permanecer ningún trabajador en las inmediaciones de la máquina.
- Los dispositivos de seguridad del equipo han de estar siempre en perfectas condiciones de funcionamiento. Se prohíbe expresamente su modificación o mala manipulación.
- La manipulación del robot debe hacerse desde un lugar sin riesgos y con buena visibilidad de las operaciones.

#### **6.11.3.11 Sierras**

- Antes de empezar a trabajar, limpiar los posibles derrames de aceite o combustible que puedan existir.
- No se deben retirar nunca las protecciones.
- Se deben extraer todos los clavos o partes metálicas de la madera que se quiere cortar.
- Las maderas que se tienen que cortar han de estar en buen estado de conservación y sin restos de humedad.

- Comprobar que el cuchillo divisor está bien montado.
- Comprobar diariamente el estado de los discos de corte y verificar la ausencia de oxidación, grietas y dientes rotos.
- El disco ha de estar perfectamente alineado con el cuchillo divisor.
- La hoja de la sierra se tiene que sujetar correctamente para evitar vibraciones y movimientos no previstos, que den lugar a proyecciones.
- El sistema de accionamiento tiene que permitir su detención total con seguridad.
- Los pulsadores de puesta en marcha y detención han de estar protegidos de la intemperie, lejos de las zonas de corte y en zonas fácilmente accesibles.
- El corte de piezas pequeñas se debe realizar siempre con el empujador.
- No abandonar el equipo mientras esté en funcionamiento.

#### **6.11.3.12 Sopletes**

- Comprobar antes de iniciar los trabajos, que todos los elementos del soplete estén en buen estado, sin grietas, conexiones, etc.
- Una vez encendida la llama, no acercarla a ninguna parte del cuerpo.
- Una vez finalizados los trabajos, evitar tocar la boquilla del soplete; hay que dejar que se enfríe en un lugar seguro.
- No abandonar el soplete cuando esté encendido.
- No mezclar bombonas llenas con vacías

#### **6.11.3.13 Sopladores**

- Ajustarse perfectamente el manillar y el arnés, para no sufrir lesiones ergonómicas en su uso.
- Trabajar en posición cómoda, flexionando las piernas y manteniendo siempre la espalda recta.
- Reducir los tiempos de exposición, rotando el uso del equipo entre los trabajadores de la brigada.
- No arrancar la máquina si se detectan fugas de combustible o si hay riesgo de chispas.
- No manejar la máquina si el silenciador no está operativo.

#### **6.11.3.14 Taladradoras**

- Manejar la taladradora agarrada a la altura de la cintura-pecho.
- No apoyarse con todo el peso del cuerpo sobre la taladradora; puede deslizarse y caer de cara contra la superficie que se esté trabajando.

#### **6.11.3.15 Vibradores de hormigón**

- Las operaciones de vibrado se realizarán siempre sobre posiciones estables.

- El cable de alimentación del vibrador deberá estar protegido, sobre todo si discurre por zonas de paso de los operarios.

#### **6.11.4 Equipos de protección colectiva**

- Aislamientos y tomas de tierra
- Barandillas
- Detectores de corrientes eléctricas
- Detectores de redes y servicios
- Dispositivos de parada de emergencia
- Elementos de delimitación y protección
- Iluminación
- Pantallas de absorción acústica
- Pasarelas de acceso
- Redes de protección
- Señales de ordenación de tráfico
- Señalización de advertencia, obligación y prohibición
- Señalización de conducciones de gas y líneas eléctricas
- Señalización de lucha contra incendios
- Sistemas de protección contra incendios
- Ventilación o extracción

#### **6.11.5 Equipos de protección individual**

- Protección de la cabeza
  - Casco de protección
  - Casco eléctricamente aislante
- Protecciones auditivas
  - Tapones
  - Protecciones auditivas tipo orejeras
  - Casco anti-ruido.
- Protecciones faciales y oculares
  - Gafas de protección
  - Pantallas faciales
  - Protectores oculares y faciales de malla
  - Pantallas para soldadura



- Protecciones de las vías respiratorias
  - Filtros de partículas, de gases y combinados
  - Mascarillas y máscaras completas autofiltrantes
  - Equipos respiratorios aislantes
  - Equipos respiratorios para soldadura
- Protectores de manos y brazos
  - Guantes de protección contra agresiones mecánicas
  - Guantes de protección contra agresiones químicas
  - Guantes de protección contra el frío
  - Guantes para soldadores
  - Guantes dieléctrico
- Protecciones de pies y piernas
  - Botas impermeables
  - Calzado de protección
  - Calzado dieléctrico
  - Rodilleras
- Protecciones del tronco y el abdomen
  - Chalecos, chaquetas y mandiles de protección contra agresiones mecánicas
  - Chalecos, chaquetas y mandiles de protección contra agresiones químicas
  - Cinturones de sujeción del tronco
  - Fajas y cinturones antivibratorios
- Protección total del cuerpo
  - Ropa de protección
  - Ropa de protección contra el frío
  - Ropa de protección contra la lluvia
  - Ropa de señalización de alta visibilidad
  - Ropa de soldador
- Protección contra caídas
  - Arnéses y anclajes
  - Líneas de vida
  - Dispositivos anticaídas (deslizante y retráctil)

## **7 IDENTIFICACIÓN Y PREVENCIÓN DE RIESGOS DE MEDIOS AUXILIARES**

A continuación se identifican los riesgos, las medidas preventivas tipo y equipos de protección, tanto colectiva como individual, asociados a los medios auxiliares que se utilizarán en la obra.

### **7.1 Relación de medios auxiliares de obra**

En el concepto de medios auxiliares se incluirán:

- Andamios
- Bajantes de escombros
- Cables, cadenas, cuerdas y eslingas
- Cajas y bolsas para muestras
- Carretón o carretillas de mano
- Carros porta-botellas de gases licuados
- Castilletes de hormigonado
- Contenedores de escombros
- Coronas de perforación
- Cubilotes para hormigonado
- Equipos de topografía
- Escaleras manuales
- Escariadores
- Espuertas
- Manómetros
- Pinzas para colocación de bordillos
- Plataformas de descarga
- Plataformas móviles
- Puntales
- Torres de iluminación
- Traspales hidráulicos
- Trípodes de descenso

### **7.2 Riesgos más comunes**

- Atrapamiento, atropellos y choques o vuelcos por maquinaria
- Atrapamientos por objetos
- Caída de objetos y herramientas

- Caída de personas a distinto nivel.
- Caída de personas al mismo nivel
- Choque, golpes y /o cortes por objetos y herramientas
- Contactos eléctricos
- Deslizamiento y desprendimiento de tierras
- Enfermedades profesionales o lesiones producidas por agentes físicos (ruido, temperatura extrema, polvo, vibraciones, radiaciones...)
- Exposición a agentes atmosféricos extremos
- Hundimientos y sepultamientos
- Incendio y explosión
- Inmersión y ahogamiento
- Picaduras y mordeduras
- Pisadas sobre objetos punzantes
- Proyección de fragmentos o partículas
- Sobreesfuerzos

### 7.3 Medidas preventivas generales

- Balizar y señalizar la presencia de líneas eléctricas.
- Cualquier cambio en las condiciones y características de maquinaria y/o herramienta, deberá estar debidamente homologado.
- El acopio de los materiales y/o máquina-herramienta se diversificará por tipología, garantizando la adecuada ventilación de las instalaciones.
- La superficie de trabajo deberá de quedar protegida frente a la caída por huecos ya sean de pozos, vaciados o similar.
- La vestimenta utilizada no deberá dejar zonas al descubierto, en la medida de lo posible.
- No portar materiales inflamables a no ser que la actividad específicamente así lo requiera.
- No transitar por zonas con peligro de desprendimiento.
- No transportar cargas, que por su forma o su volumen, impidan ver el camino a recorrer.
- Presencia de botiquín en obra.
- Se adecuará el número de trabajadores al peso de la carga a manipular y los movimientos a realizar.
- Se colocará tomas de tierra y aislamientos eléctricos.
- Se delimitará las zonas de trabajo, circulación, acopios y maquinaria, debidamente señalizadas y balizadas.

- Se dispondrá de equipos de extinción accesibles en las zonas con trabajos.
- Se establecerá accesos independientes para personas y vehículos, manteniendo su limpieza y permeabilidad en el transcurso de toda la obra.
- Se establecerá y cumplirá un protocolo específico de trabajos eléctricos.
- Se establecerán medidas adecuadas para garantizar una ventilación adecuada y reducir las partículas en suspensión.
- Se extremarán las precauciones en condiciones meteorológicas adversas.
- Se fijarán de forma segura los objetos y equipos presentes en la obra.
- Se informará de presencia de fauna y flora local que pueda producir lesiones.
- Se mantendrá las distancias de seguridad con la maquinaria.
- Se prohíbe el acceso a la obra a personas bajo los efectos del alcohol y/o estupefacientes.
- Se prohíbe el movimiento de cargas sobre zonas en las que se esté trabajando.
- Se prohíbe la circulación y/o trabajo de vehículos y maquinaria en terrenos inestables.
- Se proyectará, ejecutará y explotarán las instalaciones cumpliendo la normativa vigente, cumpliendo los protocolos en todas las fases del proyecto.
- Se recomienda rotar los puestos, funciones y tareas, así como realizar descansos, evitando o reduciendo exposiciones a agentes que en tiempo prolongado puedan resultar dañinos.
- Se recopilará información y se detectará según la técnica adecuada de los distintos servicios afectados.
- Se respetarán los niveles máximos de carga.
- Se señalizará y se mantendrá actualizada en cada fase de la obra los recorridos y las salidas de evacuación.
- Se señalizará y se mantendrá actualizada en cada fase de la obra los recorridos y las salidas de evacuación.
- Se trabajará con iluminación suficiente.
- Se velará por la adecuada hidratación de los trabajadores.
- Señalización, orden y limpieza, incluyendo su mantenimiento a lo largo de todos los trabajos.
- Técnica correcta de manipulación de herramienta y objetos.

### 7.3.1 Andamios

- Antes de su primera utilización, todo andamio será sometido a la práctica de un reconocimiento y una prueba a plena carga por persona competente delegada de la Dirección técnica de la obra, o por ésta misma, en su caso.
- Cualquier cambio en las condiciones y características de maquinaria y/o herramienta, deberá estar debidamente homologado.
- Deberán ser inspeccionados por una persona competente, antes de su puesta en servicio, a intervalos regulares en lo sucesivo y después de cualquier modificación, periodo de no utilización, exposición a la intemperie, sacudidas sísmicas, o cualquier otra circunstancia que hubiera podido afectar a su resistencia o a su estabilidad.
- El reconocimiento y rectificación sobre andamios se hará en la forma reglamentaria dispuesta. Se dará cuenta a la Inspección de Trabajo del comienzo de toda obra en que se empleen andamios, al propio tiempo que se remita a dicho Organismo la certificación.
- Extremar las precauciones en condiciones meteorológicas adversas.
- La distancia entre un andamio y el paramento vertical de trabajo no será superior a 30 cm.
- Las plataformas de trabajo tendrán un mínimo de 60 cm de anchura.
- Las plataformas de trabajo, las pasarelas y las escaleras de los andamios deberán construirse, protegerse y utilizarse de forma que se evite que las personas caigan o estén expuestas a caídas de objetos. A tal efecto, sus medidas se ajustarán al número de trabajadores que vayan a utilizarlos.
- Las plataformas de trabajo, ubicadas a una altura de 2 m o más, poseerán barandillas perimetrales completas de 1 m. de altura, formadas por pasamanos, listón intermedio o rodapié.
- Los andamios deberán proyectarse, construirse y mantenerse convenientemente de manera que se evite que se desplomen o se desplacen accidentalmente, cumpliendo toda la normativa legal vigente, así como las instrucciones para su montaje, pruebas de carga y mantenimiento.
- Los andamios deberán ser capaces de soportar cuatro veces la carga máxima prevista.
- Los reconocimientos se repetirán diariamente, y las pruebas, después de un periodo de mal tiempo o una interrupción prolongada de los trabajos, y siempre que, como resultado de aquellos se tema por la seguridad del andamiaje.
- Los tabloncillos que formen las plataformas de trabajo estarán sin defectos visibles, con buen aspecto y sin nudos que mermen su resistencia. Estarán limpios, de tal forma que puedan apreciarse los defectos por uso y no resbalen.
- No habrá en el andamio más personal del estrictamente necesario.
- No se depositarán pesos violentamente ni se realizarán movimientos violentos sobre los andamios.
- No se iniciará un nuevo nivel sin haber concluido el nivel de partida con todos los elementos de estabilidad.
- No se realizarán trabajos simultáneos a distinto nivel y en la misma vertical.

- No se sobrecargará el andamio con materiales.
- No se trabajará en la andamiada bajo régimen de vientos fuertes, lluvia intensa o nieve.
- Nunca efectuará trabajos sobre andamios un solo operario, siempre habrá otro fuera del andamio que controle los trabajos y pueda ayudar en caso de accidente.
- Se adecuará el número de trabajadores al peso de la carga a manipular y los movimientos a realizar.
- Se fijarán de forma segura los objetos y equipos presentes en la obra.
- Se limitará el acceso a cualquier andamiada, exclusivamente al personal que haya de trabajar en él.
- Se prohíbe abandonar en las plataformas de trabajo materiales o herramientas.
- Se prohíbe arrojar escombros directamente desde los andamios. El escombros se recogerá y se descargará de planta en planta, o bien se verterá a través de trompas.
- Se prohíbe correr o saltar sobre los andamios y saltar de la plataforma andamiada al interior del edificio o viceversa; el paso se realizará mediante una pasarela instalada para tal efecto.
- Se prohíbe fabricar morteros directamente sobre las plataformas de los andamios.
- Se protegerá el riesgo de caída de objetos sobre la vía pública, mediante redes tensas verticales.
- Se respetarán los niveles máximos de carga.
- Se tenderán cables de seguridad anclados a “puntos fuertes” de la estructura en los que amarrar el fiador del cinturón de seguridad, necesario para la permanencia o paso por los andamios.
- Se trabajará con iluminación suficiente.
- Señalización, orden y limpieza, incluyendo su mantenimiento a lo largo de todos los trabajos.
- Técnica correcta de manipulación de herramienta y objetos.

A continuación se facilita un esquema mostrando los casos en los que es necesario realizar un Plan de Montaje:

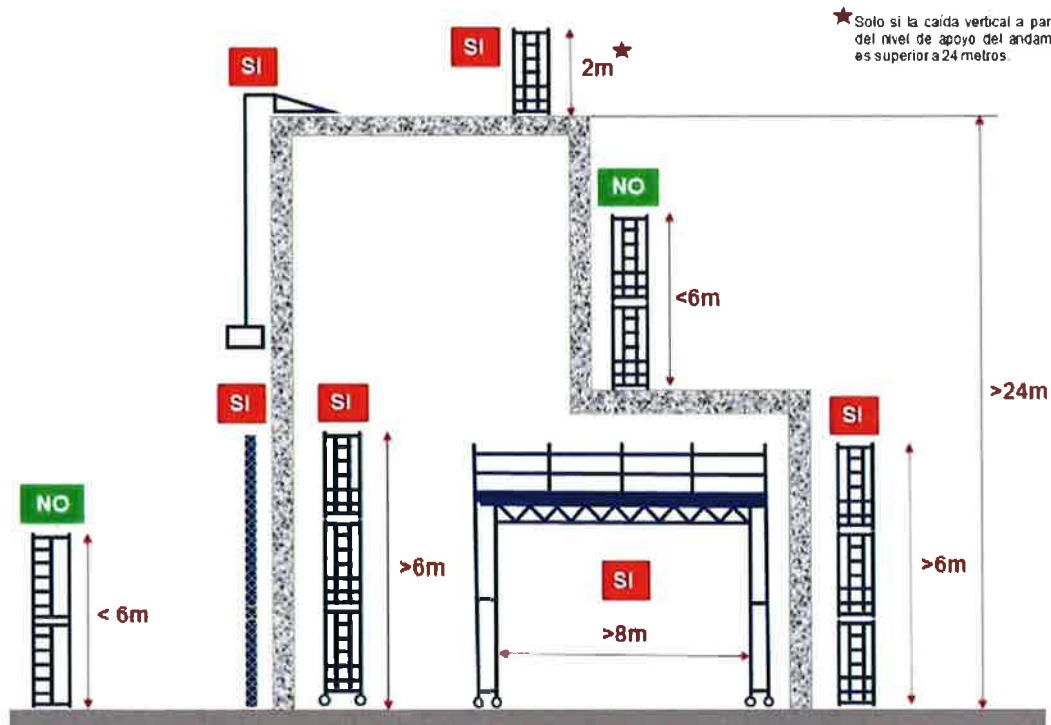

### 7.3.2 Bajantes de escombros

- Se fijarán de forma segura los objetos y equipos presentes en la obra.
- El escombros se recogerá y se descargará de planta en planta a través de la bajante.
- Se protegerá el riesgo de caída de objetos sobre la vía pública, mediante redes tensas verticales.
- Se trabajará con iluminación suficiente.
- Señalización, orden y limpieza, incluyendo su mantenimiento a lo largo de todos los trabajos.
- Técnica correcta de manipulación de herramienta y objetos.

### 7.3.3 Cables, cadenas, cuerdas y eslingas

- Antes de utilizar un cable que ha estado expuesto al frío, debe calentarse.
- Cuando se rompa un cordón, el cable se retirará inmediatamente.
- Deberán conservarse en lugar seco, bien ventilado, al abrigo y resguardo de emanaciones ácidas.
- Elíjanse cables suficientemente largos para que el ángulo formado por los ramales no sobrepase los 90°.
- Es muy conveniente destruir las eslingas y estrobos que resulten dudosos.
- Es preciso esforzarse en reducir este ángulo al mínimo.

- Es preciso evitar los cables a la intemperie en el invierno debido a que el frío puede hacer frágil al acero.
- Evítese la formación de cocas.
- Las eslingas y estrobos no deben dejarse abandonados ni tirados por el suelo.
- Las eslingas y estrobos serán examinados con detenimiento y periódicamente, con el fin de comprobar si existen deformaciones, alargamiento anormal, rotura de hilos, desgaste, corrosión, etc., que hagan necesaria la sustitución.
- Los cables se retirarán de servicio cuando se compruebe que en la zona más deteriorada hayan aparecido más de un hilo roto.
- No se transportará cargas, que por su forma o su volumen, impidan ver el camino a recorrer.
- No someter nunca, de inmediato, un cable nuevo a su carga máxima. Utilícese varias veces bajo una carga reducida, con el fin de obtener un asentamiento y tensión uniforme de todos los hilos que lo componen.
- No utilizar cables demasiado débiles para las cargas que se vayan a transportar.
- Para cargas prolongadas, utilícese balancín.
- Se balizará y señalará la presencia de líneas eléctricas.
- Se cepillarán y engrasarán periódicamente.
- Se colgarán de soportes adecuados.
- Se extremarán las precauciones en condiciones meteorológicas adversas.
- Se mantendrá las distancias de seguridad con la maquinaria.
- Se trabajará con iluminación suficiente.
- Señalización, orden y limpieza, incluyendo su mantenimiento a lo largo de todos los trabajos.
- Técnica correcta de manipulación de herramienta y objetos.

#### 7.3.4 Carretones o carretillas de mano

- El camino de circulación con las carretillas de mano debe mantenerse limpio para evitar chocar y volcar el contenido.
- Flexionar ligeramente las piernas ante la carretilla y sujetar firmemente los mangos guía, levantándose de manera uniforme para que no se desequilibre y vuelque.
- La pasarela debe tener como mínimo 60 cm de anchura. Una plataforma más estrecha para salvar desniveles, puede hacer que se pierda el equilibrio necesario para mover la carretilla.
- La superficie de trabajo se deberá quedar protegida frente a la caída por huecos ya sean pozos, vaciados o similar.
- La conducción de las carretillas que transporten objetos que sobresalgan por los lados, es peligrosa ya que se puede chocar en el trayecto y accidentarse.



- Para descargar, repetir la misma maniobra descrita en el punto anterior, sólo que en el sentido inverso.
- Por seguridad, se deben utilizar los siguientes equipos de protección individual: casco de seguridad, guantes, botas de seguridad, ropa de trabajo y chaleco reflectante para que en cualquier parte del trayecto, se sea fácilmente detectable en especial si se transita por lugares en los que están trabajando con máquinas.
- Se cargará la carretilla de manera uniforme para garantizar su equilibrio.
- Se establecerán accesos independientes para personas y vehículos, manteniendo su limpieza y permeabilidad en el transcurso de toda la obra.
- Se delimitará las zonas de trabajo, circulación, acopios y maquinaria, debidamente señalizadas y balizadas.
- Se extremarán las precauciones en condiciones meteorológicas adversas.
- Se informará de presencia de fauna y flora local que pueda producir lesiones.
- Se prohíbe el acceso a la obra a personas bajo los efectos del alcohol y/o estupefacientes.
- Se respetarán los niveles máximos de carga.
- Se trabajará con iluminación suficiente.
- Señalización, orden y limpieza, incluyendo su mantenimiento a lo largo de todos los trabajos.
- Si deben salvarse obstáculos o diferencias de nivel, se preparará una pasarela sobre el obstáculo o diferencia de nivel, con un ángulo de inclinación lo más suave posible.
- Técnica correcta de manipulación de herramienta y objetos.

### 7.3.5 Carros portabotellas de gases licuados

- Adecuar el número de trabajadores al peso de la carga a manipular y los movimientos a realizar.
- Cualquier cambio en las condiciones y características de maquinaria y/o herramienta, deberá estar debidamente homologado
- Cuando sea preciso elevar botellas, la operación se efectuará conjuntamente con el portabotellas o en jaulas adecuadas. No se emplearán cuerdas o electroimanes, por la posibilidad de fallo y consiguiente riesgo de caída de la botella.
- Debido a que el carro suele tener un peso elevado y el suelo de la obra no es uniforme, se moverá mediante arrastre frontal.
- El camino de circulación con los carros portabotellas de gases licuados cargados, debe mantenerse lo más limpio posible para evitar choques y vuelcos.
- En ningún caso se utilizará maquinaria que no sea diseñada específicamente para tal fin como medio de transporte
- Extremar las precauciones en condiciones meteorológicas adversas.
- Las botellas se sujetarán al carro con las cadenas o flejes rígidos de inmovilización.

- La superficie de trabajo deberá de quedar protegida frente a la caída por huecos ya sean de pozos, vaciados o similar.
- No portar materiales inflamables a no ser que la actividad específicamente así lo requiera
- No transportar cargas, que por su forma o su volumen, impidan ver el camino a recorrer.
- Respetar niveles máximos de carga.
- Se prohíbe el movimiento de cargas sobre zonas en las que se esté trabajando.
- Se trabajará con iluminación suficiente
- Señalización, orden y limpieza, incluyendo su mantenimiento a lo largo de todos los trabajos.
- Se cargará el carro con las botellas de manera uniforme para garantizar su equilibrio. Las botellas deben quedar equilibradas y esto sólo puede lograrse si tienen formatos parecidos y contienen las mismas o parecidas cantidades de gases.
- Se usará señalista para accesos y/o maniobras específicas.
- Si hay que salvar obstáculos o diferencias de nivel, debe prepararse una pasarela sólida sobre el obstáculo o diferencia de nivel, con un ángulo de inclinación lo más suave posible.
- Si como consecuencia de un choque o golpe accidental una botella quedase deformada, marcada o presentase alguna hendidura o corte, se devolverá al suministrador del gas, sin utilizarse.
- Técnica correcta de manipulación de herramienta y objetos.

#### 7.3.6 Cajas y bolsas para muestras

- Adecuar el número de trabajadores al peso de la carga a manipular y los movimientos a realizar.
- Deben evitarse o minimizarse las posturas forzadas y los sobreesfuerzos durante el trabajo.
- No transportar cargas, que por su forma o su volumen, impidan ver el camino a recorrer.

#### 7.3.7 Castilletes de hormigonado

- Deben evitarse o minimizarse las posturas forzadas y los sobreesfuerzos durante el trabajo.
- Situar el castillete en lugar estable y utilizar los métodos de estabilización disponibles.
- Las plataformas presentarán unas dimensiones mínimas de 1,10 x 1,10 m.
- La plataforma de trabajo tiene que ser de madera sana, seca y sin nudos, o de chapa metálica antideslizante.
- Se extremarán las precauciones en condiciones meteorológicas adversas.

- Prohibir utilizar castilletes de hormigonado de construcción improvisada.
- Se trabajará con iluminación suficiente.
- Se fijarán de forma segura los objetos y equipos presentes en la obra.
- Señalización, orden y limpieza, incluyendo su mantenimiento a lo largo de todos los trabajos.

#### 7.3.8 Contenedores de escombros

- Apartarse a un lugar seguro antes de ordenar el inicio de la maniobra de descarga. El contenedor quedará depositado sobre el suelo.
- Cargar el contenedor sin colmo, enrasando la carga.
- Comprobar el correcto enganche y desenganche de las cadenas al contenedor antes de subir al basculante.
- Cualquier cambio en las condiciones y características deberá estar debidamente homologado.
- Evitar sobrecargar el contenedor por encima de su capacidad.
- El contenedor debe cubrirse con una lona contra los vertidos accidentales de la carga.
- El encargado de la maniobra, controlará los movimientos de descarga para que se realicen según las instrucciones de operaciones del camión de transporte.
- Llevar la carga cubierta con lona de tapado para evitar derrames durante la elevación y el transporte.
- La maniobra de depositado en el suelo del contenedor se suele realizar por empuje humano directo del contenedor, debiéndose instalar un tráctel amarrado por un extremo a un punto fuerte y por el otro al contenedor y se moverá por este procedimiento.
- No se transportará cargas, que por su forma o su volumen, impidan ver el camino a recorrer.
- Se balizará y señalará la presencia de líneas eléctricas.
- Se delimitará las zonas de trabajo, circulación, acopios y maquinaria, debidamente señalizadas y balizadas.
- Se extremarán las precauciones en condiciones meteorológicas adversas.
- Señalización, orden y limpieza, incluyendo su mantenimiento a lo largo de todos los trabajos.
- Se usará señalista para accesos y/o maniobras específicas.
- Se delimitará las zonas de trabajo, circulación, acopios y maquinaria, debidamente señalizadas y balizadas.
- Se establecerán accesos independientes para personas y vehículos, manteniendo su limpieza y permeabilidad en el transcurso de toda la obra.
- Se extremarán las precauciones en condiciones meteorológicas adversas.
- Se trabajará con iluminación suficiente.

- Se usará señalista para accesos y/o maniobras específicas.
- Señalización, orden y limpieza, incluyendo su mantenimiento a lo largo de todos los trabajos.

#### 7.3.9 Coronas de perforación

- No entrar en contacto con el accesorio de giro en rotación.
- Se tiene que disponer de empuñadura auxiliar para una mejor sujeción y de interruptor con freno de inercia, de forma que al dejar de apretar se pare la máquina de manera automática.
- Las operaciones de limpieza y mantenimiento se han de efectuar previa desconexión de la red eléctrica o de la batería.
- Se ha de escoger la broca adecuada para el material que se tenga que agujerear.
- Se tienen que sustituir inmediatamente las herramientas gastadas o agrietadas.
- Desconectar el equipo de la red eléctrica o extraer la batería, cuando no se utilice.
- El cambio del accesorio tiene que realizarse con el equipo parado y desenchufado o con la batería extraída.

#### 7.3.10 Cubilotes de hormigonado

- Se adaptará a la carga máxima que pueda elevar la grúa y se revisará periódicamente la zona de amarre y la boca de salida de hormigón, para garantizar la hermeticidad durante el transporte.
- Para evitar los accidentes por interferencias, las órdenes de llenado se darán por el capataz en comunicación con el maquinista.
- La salida del cubilote del punto de carga, la ordenará expresamente el capataz de hormigonado. Evitará la paralización del cubilote, durante el trayecto, como medida adicional para obligarse a coordinar lo mejor posible las maniobras.
- No se transportará cargas, que por su forma o su volumen, impidan ver el camino a recorrer.
- Para evitar los riesgos por penduleo de la carga o atrapamiento del trabajador que debe recibir el cubilote del hormigón para su descarga, se le dotará de una cuerda de control seguro de cargas, de unos 3 m de longitud.
- Para evitar los riesgos por penduleo del cubilote, el capataz de bloque de hormigonado, ordenará su detención sobre el punto de descarga a una altura de unos 3 m.
- Se balizará y señalará la presencia de líneas eléctricas.
- Se extremarán las precauciones en condiciones meteorológicas adversas.
- Se prohíbe el movimiento de cargas sobre zonas en las que se esté trabajando.
- Se respetarán los niveles máximos de carga.
- Se trabajará con iluminación suficiente.

- Se usará señalista.
- Señalización, orden y limpieza, incluyendo su mantenimiento a lo largo de todos los trabajos.

En la descarga del hormigón:

- Aproximar el cubilote al lugar de vertido del hormigón mediante una maniobra sumamente lenta.
- Se cerciorará de que no existe nada que pueda atrapar a las personas durante la maniobra de descarga del hormigón (el cubilote asciende con la descarga de peso).
- Se tendrá en cuenta el rápido ascenso que experimenta el cubilote cuando pierde peso por la descarga.
- Técnica correcta de manipulación de herramienta y objetos.

#### 7.3.11 Equipos de topografía

- Deben evitarse o minimizarse las posturas forzadas y los sobreesfuerzos durante el trabajo.
- Adecuar el número de trabajadores al peso de la carga a manipular y los movimientos a realizar.
- No transportar cargas, que por su forma o su volumen, impidan ver el camino a recorrer.
- Se informará de presencia de fauna y flora local que pueda producir lesiones.
- Percatarse del tráfico de maquinaria existente antes de comenzar los trabajos

#### 7.3.12 Escaleras manuales

- Cualquier cambio en las condiciones y características de maquinaria y/o herramienta, deberá estar debidamente homologado.
- El acceso de operarios, a través de las escaleras de mano, se realizará de uno en uno. Se prohíbe la utilización al unísono de la escalera a dos o más operarios.
- El ascenso y descenso y trabajo a través de las escaleras de mano de esta obra, se efectuará frontalmente, es decir, mirando directamente hacia los peldaños que se están utilizando.
- La escalera debe ser de longitud suficiente para ofrecer, en todas las posiciones en las que deba ser utilizada, un apoyo a las manos y a los pies, para lo que, en caso de tener que trabajar sobre ella, deberá haber como mínimo cuatro escalones libres por encima de la posición de los pies.
- Las escaleras de mano a utilizar, estarán dotadas en su extremo inferior de zapatas antideslizantes de seguridad.
- Las escaleras de mano a utilizar, estarán firmemente amarradas en su extremo superior al objeto o estructura al que dan acceso.
- Las escaleras de mano a utilizar, sobrepasarán en 1 m la altura a salvar.

- Las escaleras de mano simples se colocarán, en la medida de lo posible, formando un ángulo aproximado de 75° con la horizontal.
- Las tareas que se realicen con escaleras por encima de 3,50 m de altura sobre el nivel del suelo, deberán contar con protecciones suplementarias (uso de arnés o cinturón de seguridad).
- Se adecuará el número de trabajadores al peso de la carga a manipular y los movimientos a realizar.
- Se extremarán las precauciones en condiciones meteorológicas adversas.
- Se fijarán de forma segura los objetos y equipos presentes en la obra.
- Se trabajará con iluminación suficiente.
- Se prohíbe apoyar la base de las escaleras de mano de esta obra, sobre lugares u objetos poco firmes que pueden mermar la estabilidad de este medio auxiliar.
- Se prohíbe la utilización de escaleras de mano para salvar alturas superiores a 5 m.
- Se prohíbe transportar pesos a mano (o a hombro), iguales o superiores a 25 kg sobre las escaleras de mano.
- Se respetarán los niveles máximos de carga.
- Señalización, orden y limpieza, incluyendo su mantenimiento a lo largo de todos los trabajos.
- Siempre sobresaldrá la escalera un 1 m sobre la superficie a alcanzar para facilitar el acceso a la escalera.
- Técnica correcta de manipulación de herramienta y objetos.

#### 7.3.12.1 Escaleras metálicas

- No estarán suplementadas con uniones soldadas.
- Estarán pintadas con pintura antioxidación que las preserven de las agresiones de la intemperie.
- Los largueros serán de una sola pieza y estarán sin deformaciones o abolladuras que puedan mermar su seguridad.

#### 7.3.12.2 Escaleras de tijera

Son de aplicación las condiciones enunciadas en el apartado anterior para las calidades de "metal" en las escaleras de tijera. Además, se tendrán en cuenta las siguientes medidas preventivas:

- Las escaleras de tijera a utilizar, estarán dotadas en su articulación superior, de topes de seguridad de apertura.
- Las escaleras de tijera estarán dotadas hacia la mitad de su altura, de cadenilla (o cable de acero) de limitación de apertura máxima.
- Las escaleras de tijera en posición de uso, estarán montadas con los largueros en posición de máxima apertura.

- Las escaleras de tijera nunca se utilizarán a modo de borriquetas para sustentar las plataformas de trabajo.
- Las escaleras de tijera no se utilizarán, si la posición necesaria sobre ellas para realizar un determinado trabajo, obliga a ubicar los pies en los 3 últimos peldaños.
- Las escaleras de tijera se utilizarán montadas siempre sobre pavimentos horizontales y abriendo ambos largueros.

### 7.3.13 Espuertas

- Cualquier cambio en las condiciones y características de maquinaria y/o herramienta, deberá estar debidamente homologado.
- Extremar las precauciones en condiciones meteorológicas adversas.
- La superficie de trabajo deberá de quedar protegida frente a la caída por huecos ya sean de pozos, vaciados o similar.
- Las espuertas pueden caerse desde los andamios o desde las plataformas, para evitarlo, no se deben situar al borde de las mismas.
- Los objetos transportados en el interior de las espuertas, pueden salirse de ellas durante el transporte a mano y caer; hay que pensar que al coger las dos asas.
- No transportar cargas, que por su forma o su volumen, impidan ver el camino a recorrer.
- Para elevar la espuerta a mano, situarse paralelo a la misma, flexionar las piernas, tomar con la mano las asas y levantarse uniformemente para transportarla al nuevo lugar de utilización.
- Respetar niveles máximos de carga.
- Se adecuará el número de trabajadores al peso de la carga a manipular y los movimientos a realizar
- Se delimitará las zonas de trabajo, circulación, acopios y maquinaria, debidamente señalizadas y balizadas.
- Se trabajará con iluminación suficiente.
- Señalización, orden y limpieza, incluyendo su mantenimiento a lo largo de todos los trabajos.
- Si se debe mover la espuerta cargada, se debe utilizar una faja de protección contra sobreesfuerzos apretada alrededor de la cintura.
- Se recomienda llenar la espuerta a media capacidad para evitar que sea demasiado pesada.
- Técnica correcta de manipulación de herramienta y objetos.
- Se tendrá en cuenta que las espuertas se deforman y alargan, produciéndose dos bocas por las cuales pueden derramarse los líquidos o los objetos transportados.



#### 7.3.14 Escariadores

- No entrar en contacto con el accesorio de giro en rotación.
- Se tiene que disponer de empuñadura auxiliar para una mejor sujeción y de interruptor con freno de inercia, de forma que al dejar de apretar se pare la máquina de manera automática.
- Las operaciones de limpieza y mantenimiento se han de efectuar previa desconexión de la red eléctrica o de la batería.
- Se ha de escoger la broca adecuada para el material que se tenga que agujerear.
- Se tienen que sustituir inmediatamente las herramientas gastadas o agrietadas.
- Desconectar el equipo de la red eléctrica o extraer la batería, cuando no se utilice.
- El cambio del accesorio tiene que realizarse con el equipo parado y desenchufado o con la batería extraída.

#### 7.3.15 Manómetros

- No permanecer cerca del manómetro, salvo para efectuar las lecturas, ya que al ser un punto débil y estar en pruebas puede ser un elemento de riesgo.

#### 7.3.16 Puntales

- El reparto de la carga sobre las superficies apuntaladas se realizará uniformemente repartido.
- La estabilidad de las torretas de acopio de puntales, se asegurará mediante la hinca de "pies derechos" de limitación lateral.
- Las hileras de puntales se dispondrán sobre durmientes de madera, nivelados y aplomados en la dirección exacta en la que deban trabajar.
- Los puntales de tipo telescópico se transportarán a brazo u hombro con los pasadores y mordazas instaladas en posición de inmovilidad de la capacidad de extensión o retracción de los puntales.
- Los puntales se acopiarán ordenadamente por capas horizontales de un único puntal en altura y fondo el que desee, con la única salvedad de que cada capa se disponga de forma perpendicular a la inmediata inferior.
- Los puntales se clavarán al durmiente y a la sopanda, para conseguir una mayor estabilidad.
- Los puntales se izarán (o descenderán) a las plantas en paquetes uniformes sobre bateas en paquetes flejados.
- Los tabloncillos durmientes de apoyo de los puntales que deben trabajar inclinados con respecto a la vertical serán los que se acunaran. Los puntales, siempre apoyarán de forma perpendicular a la cara del tablón.
- No transportar cargas, que por su forma o su volumen, impidan ver el camino a recorrer.



- Se adecuará el número de trabajadores al peso de la carga a manipular y los movimientos a realizar.
- Se extremarán las precauciones en condiciones meteorológicas adversas.
- Se prohíbe expresamente, la carga a hombro de más de dos puntales por un solo hombre en prevención de sobreesfuerzos.
- Se prohíbe expresamente, tras el desencofrado, el amontonamiento irregular de los puntales.
- Se respetarán los niveles máximos de carga.
- Se prohíbe expresamente las sobrecargas puntuales.
- Se trabajará con iluminación suficiente.
- Señalización, orden y limpieza, incluyendo su mantenimiento a lo largo de todos los trabajos.
- Técnica correcta de manipulación de herramienta y objetos.

#### **7.3.16.1 Puntales de madera**

- Estarán descortezados con el fin de poder ver el estado real del rollizo.
- Preferiblemente no se emplearán dispuestos para recibir solicitudes a flexión.
- Se acuñarán, con doble cuña de madera superpuesta en la base clavándose entre sí.
- Serán de una sola pieza, en madera sana, preferiblemente sin nudos y seca.
- Se prohíbe expresamente el empalme o suplemento con tacos (o fragmentos de puntal, materiales diversos y asimilables), los puntales de madera.
- Tendrán la longitud exacta para el apeo en el que se les instale.
- Todo puntal agrietado se rechazará para el uso de transmisión de cargas.

#### **7.3.16.2 Puntales metálicos**

- Carecerán de deformaciones en el fuste (abolladuras o torcimientos).
- Estarán dotados en sus extremos de las placas para apoyo y clavazón.
- Estarán en perfectas condiciones de mantenimiento (ausencia de óxido, pintados, con todos sus componentes, etc.).
- Los tornillos sin fin los tendrán engrasados en prevención de esfuerzos innecesarios.
- Tendrán la longitud adecuada para la misión a realizar.

#### **7.3.17 Pinzas para colocación de bordillos**

- Posicionar el cuerpo adecuadamente para su uso, con la espalda recta.
- Para más de 25 kg es necesario emplear dos pinzas y dos operarios

### 7.3.18 Plataformas móviles

- Al cambiar de ubicación la plataforma se inspeccionará bien el lugar de apoyo y su estabilidad.
- Se adecuará el número de trabajadores al peso de la carga a manipular y los movimientos a realizar
- Se prohíbe mover la plataforma con personal subido en ella.
- Balizar y señalizar la presencia de líneas eléctricas.
- Cualquier cambio en las condiciones y características de maquinaria y/o herramienta, deberá estar debidamente homologado.
- Se extremarán las precauciones en condiciones meteorológicas adversas.
- Se fijarán de forma segura los objetos y equipos presentes en la obra.
- Se trabajará con iluminación suficiente.
- Se respetarán los niveles máximos de carga.
- Se prohíbe el movimiento de cargas sobre zonas en las que se esté trabajando.
- Señalización, orden y limpieza, incluyendo su mantenimiento a lo largo de todos los trabajos.
- Técnica correcta de manipulación de herramienta y objetos.

### 7.3.19 Plataformas de descarga

- Al cambiar de ubicación la plataforma se inspeccionará bien el lugar de apoyo, sus anclajes y su estabilidad.
- En caso de aproximación mediante grúa, la aproximación será a velocidad lenta y con desplazamiento vertical.
- Se adecuará el número de trabajadores al peso de la carga a manipular y los movimientos a realizar.
- Balizar y señalizar la presencia de líneas eléctricas.
- Se extremarán las precauciones en condiciones meteorológicas adversas.
- Se fijarán de forma segura los objetos y equipos presentes en la obra.
- Se trabajará con iluminación suficiente.
- Se respetarán los niveles máximos de carga.
- Se prohíbe el movimiento de cargas sobre zonas en las que se esté trabajando.
- Señalización, orden y limpieza, incluyendo su mantenimiento a lo largo de todos los trabajos.
- Técnica correcta de manipulación de herramienta y objetos.

### 7.3.20 Traspalés hidráulicos

- Cualquier cambio en las condiciones y características de maquinaria y/o herramienta, deberá estar debidamente homologado.
- Delimitación de zonas de trabajo, circulación, acopios y maquinaria, debidamente señalizadas y balizadas.
- Mantener distancias de seguridad.
- Se adecuará el número de trabajadores al peso de la carga a manipular y los movimientos a realizar.
- Se fijarán de forma segura los objetos y equipos presentes en la obra.
- Se trabajará con iluminación suficiente.
- Se respetarán los niveles máximos de carga.
- Se prohíbe el movimiento de cargas sobre zonas en las que se esté trabajando.
- Señalización, orden y limpieza, incluyendo su mantenimiento a lo largo de todos los trabajos.
- Técnica correcta de manipulación de herramienta y objetos.

### 7.3.21 Trípodes de descenso

- Verificar el buen estado del trípode antes de su uso.
- Señalizar correctamente la zona al bajar a los pozos de registro o cámaras.
- Si presenta holguras o partes dañadas no utilizarlo.

### 7.3.22 Torres de iluminación

- Al cambiar de ubicación la torre de iluminación se inspeccionará bien el lugar de apoyo, sus anclajes y su estabilidad.
- En caso de aproximación mediante grúa, la aproximación será a velocidad lenta y con desplazamiento vertical.
- Se adecuará el número de trabajadores al peso de la carga a manipular y los movimientos a realizar.
- Revisión de toda la instalación, previa a su puesta en marcha y vigilancia continua durante el transcurso de ésta.
- Balizar y señalar la presencia de líneas eléctricas.
- Se establecerá y cumplirá un protocolo específico de trabajos eléctricos.
- Se extremarán las precauciones en condiciones meteorológicas adversas.
- Se prohíbe el movimiento de cargas sobre zonas en las que se esté trabajando.
- Señalización, orden y limpieza, incluyendo su mantenimiento a lo largo de todos los trabajos.
- Técnica correcta de manipulación de herramienta y objetos.

#### 7.4 Equipos de Protección Colectiva

- Aislamientos y tomas de tierra
- Barandillas
- Detectores de corrientes eléctricas
- Detectores de gases
- Elementos de delimitación y protección
- Iluminación provisional
- Pantallas de absorción acústica
- Pasarelas de acceso
- Redes de protección
- Regado de pistas
- Señales acústicas y luminosas de aviso a maquinaria
- Señales de ordenación de tráfico
- Señalista
- Señalización de advertencia, obligación y prohibición
- Señalización de conducciones de gas y líneas eléctricas
- Señalización de lucha contra incendios
- Sistemas de protección contra incendios
- Ventilación o extracción

#### 7.5 Equipos de Protección Individual

- Protección de la cabeza
  - Casco de protección
  - Casco eléctricamente aislante
- Protecciones auditivas
  - Tapones
  - Protecciones auditivas tipo orejeras
  - Casco anti-ruido.
- Protecciones faciales y oculares
  - Gafas de protección
  - Pantallas faciales
  - Protectores oculares y faciales de malla
  - Pantallas para soldadura
- Protecciones de las vías respiratorias

- Filtros de partículas, de gases y combinados
- Mascarillas y máscaras completas autofiltrantes
- Equipos respiratorios aislantes
- Equipos respiratorios para soldadura
- Protectores de manos y brazos
  - Guantes de protección contra agresiones mecánicas
  - Guantes de protección contra agresiones químicas
  - Guantes de protección contra el frío
  - Guantes para soldadores
  - Guantes dieléctrico
- Protecciones de pies y piernas
  - Calzado de protección
  - Calzado dieléctrico
  - Botas impermeables
  - Polainas
  - Rodilleras
- Protecciones del tronco y el abdomen
  - Chalecos, chaquetas y mandiles de protección contra agresiones mecánicas
  - Chalecos, chaquetas y mandiles de protección contra agresiones químicas
  - Cinturones de sujeción del tronco
  - Fajas y cinturones antivibratorios
- Protección total del cuerpo
  - Ropa de protección
  - Ropa de protección contra el frío
  - Ropa de protección contra la lluvia
  - Ropa de señalización de alta visibilidad
  - Equipos de ayuda a la flotabilidad
  - Ropa de soldador
- Protección contra caídas
  - Arnéses y anclajes
  - Líneas de vida
  - Dispositivos anticaídas (deslizante y retráctil)



## **8 IDENTIFICACIÓN Y PREVENCIÓN DE RIESGOS DE DAÑOS A TERCEROS**

### **8.1 Conceptos generales**

Los riesgos que se derivan de los daños a terceros son consecuencia de la afección de las obras, a las propiedades e infraestructuras colindantes, cuya modificación obliga a los usuarios a variar sus respectivas costumbres, o los somete a determinadas limitaciones (desvíos, pasarelas, cortes de tráfico, etc.).

Para evitar posibles accidentes a terceros, se colocarán las oportunas señales de advertencia de salida de camiones, maquinaria y delimitación de velocidad en la carretera, a las distancias reglamentarias. Se señalizarán los accesos naturales a la obra, prohibiéndose el paso de toda persona ajena a la misma.

Toda la señalización que se coloque debe cumplir el Real Decreto 485/1997, la Norma de carreteras 8.3-IC "Señalización de obras" y el "Manual de ejemplos de señalización de obras fijas" del Ministerio de Fomento (Dirección General de carreteras).

Se tratará de asegurar el mantenimiento de tráfico en todo momento durante la ejecución de las obras, a menos que esto no sea posible; con la señalización necesaria y de acuerdo con las vigentes normas.

Se señalará la existencia de zanjas abiertas, para impedir el acceso a ellas a todas las personas ajenas a la obra y se vallará toda zona peligrosa. Se debe establecerse la vigilancia necesaria, en especial por la noche, para evitar daños al tráfico y a las personas que hayan de atravesar la zona de las obras. Se colocarán paneles informativos (sobre riesgos, modificación de trayectos de vehículos y personas, itinerarios alternativos, etc.). También avisos de riesgos de las zonas de trabajo que generan polvo o de aquellas en las que éste pueda interferir o afectar a terceros.

Se ha tenido en consideración los riesgos y medidas preventivas en:

- Afección carretera N-320
- Afecciones a la vía pecuaria "Camino del Salobral".

### **8.2 Riesgos**

- Atrapamiento, atropellos y choques o vuelcos por maquinaria
- Atrapamientos por objetos

- Caída de objetos y herramientas
- Caída de personas a distinto nivel.
- Caída de personas al mismo nivel
- Choque, golpes y /o cortes por objetos y herramientas
- Contactos eléctricos
- Deslizamiento y desprendimiento de tierras
- Enfermedades profesionales o lesiones producidas por agentes físicos (ruido, temperatura extrema, polvo, vibraciones, radiaciones...)
- Hundimientos y sepultamientos
- Incendio y explosión
- Inundaciones
- Pisadas sobre objetos punzantes
- Proyección de fragmentos o partículas

### 8.3 Medidas preventivas

- Antes de iniciar las excavaciones, cerciorarse de los posibles daños que se pudieran producir en las edificaciones colindantes.
- Se trabajara en el horario que esté permitido según normativas municipales y dependiendo de la naturaleza de la actividad a realizar.
- Balizar y señalizar la presencia de líneas eléctricas.
- Colocar topes de seguridad en las ruedas de la maquinaria durante las maniobras de carga y descarga.
- Cualquier cambio en las condiciones y características de maquinaria y/o herramienta, deberá estar debidamente homologado.
- El acopio de los materiales y/o máquina-herramienta se diversificará por tipología, garantizando la adecuada ventilación de las instalaciones.
- Las máquinas-herramientas se ubicaran en los lugares reseñados para tal efecto en los "planos de organización de obra".
- No se portarán materiales inflamables a no ser que la actividad específicamente así lo requiera.
- No se circulará a velocidad excesiva, respetando los límites fijados para cada zona.
- No se transportarán cargas, que por su forma o su volumen, impidan ver el camino a recorrer.
- Se establecerá accesos independientes para personas y vehículos, manteniendo su limpieza y permeabilidad en el transcurso de toda la obra.
- Se colocará tomas de tierra y aislamientos eléctricos.
- Se delimitará las zonas de trabajo, circulación, acopios y maquinaria, debidamente señalizadas y balizadas.



- Se extremarán las precauciones en condiciones meteorológicas adversas.
- Se fijarán de forma segura los objetos y equipos presentes en la obra.
- Se trabajará con iluminación suficiente.
- Se colocarán los acopios forma que esté a la menor altura posible.
- Se establecerá y cumplirá un protocolo específico de trabajos eléctricos.
- Se establecerán medidas adecuadas para garantizar una ventilación adecuada y reducir las partículas en suspensión.
- Se prohíbe el acceso a la obra a personas bajo los efectos del alcohol y/o estupefacientes.
- Se recopilará información y se detección según la técnica adecuada de los distintos servicios afectados.
- Se respetarán los niveles máximos de carga.
- Se señalizará y se mantendrá actualizada en cada fase de la obra los recorridos y las salidas de evacuación.
- Se utilizarán aquellas máquinas o herramientas que produzcan un nivel de vibración más bajo.
- Señalización, orden y limpieza, incluyendo su mantenimiento a lo largo de todos los trabajos.

#### 8.4 Equipos de protección colectiva

- Aislamientos y tomas de tierra
- Barandillas
- Carteles informativos
- Detectores de corrientes eléctricas
- Detectores de gases
- Elementos de delimitación y protección
- Iluminación
- Limpieza de vías de circulación
- Pantallas de absorción acústica
- Pasarelas de acceso
- Regado de pistas
- Señales acústicas y luminosas de aviso a maquinaria
- Señales de advertencia de peligro
- Señales de obligación
- Señales de ordenación de tráfico
- Señales de prohibición

- Señalización de conducciones de gas y líneas eléctricas
- Señalización de luchas contra incendios
- Sistemas de protección contra incendios
- Ventilación o extracción

## **9 SERVICIOS AFECTADOS**

### **9.1 Conceptos generales**

Durante la ejecución de las obras pueden afectarse diferentes tipos de servicios como pueden ser tuberías de gas, agua o saneamiento, líneas eléctricas, de telecomunicaciones, etc. Se consultará a los correspondientes órganos responsables o gestores cuando se vayan a ejecutar las obras y se tratará de restituir los servicios afectados con la mayor rapidez para interferir lo menos posible.

Durante la redacción del proyecto no se tiene constancia de afectar a ningún servicio exceptuando el propio de abastecimiento, carreteras y caminos.

No obstante, en todos los casos se seguirán las prescripciones establecidas por los órganos responsables o gestores de la infraestructura en lo relativo a medidas de seguridad y salud.

Antes de comenzar los trabajos se deberán localizar los servicios que puedan resultar afectados, tales como:

- Carreteras y caminos.

### **9.2 Procedimiento para la detección de servicios**

Es fundamental conocer la ubicación de los servicios para evitar riesgos como contactos eléctricos o explosiones, o el propio corte de suministro del servicio. Por ese motivo hay que realizar los procedimientos de detección de servicios que sean necesarios para realizar las actividades con la mayor seguridad posible.

### **9.3 Medidas preventivas generales**

- Antes de iniciar las excavaciones, cerciorarse de los posibles daños que se pudieran producir en las edificaciones colindantes.
- Se establecerá accesos independientes para personas y vehículos, manteniendo su limpieza y permeabilidad en el transcurso de toda la obra.
- Se colocará tomas de tierra y aislamientos eléctricos.
- Colocar topes de seguridad en las ruedas de la maquinaria durante las maniobras de carga y descarga.
- Cualquier cambio en las condiciones y características de maquinaria y/o herramienta, deberá estar debidamente homologado.
- Se delimitará las zonas de trabajo, circulación, acopios y maquinaria, debidamente señalizadas y balizadas.

- Se extremarán las precauciones en condiciones meteorológicas adversas.
- Se fijarán de forma segura los objetos y equipos presentes en la obra.
- Se trabajará con iluminación suficiente.
- No se portarán materiales inflamables a no ser que la actividad específicamente así lo requiera.
- No se circulará a velocidad excesiva, respetando los límites fijados para cada zona.
- No se transportarán cargas, que por su forma o su volumen, impidan ver el camino a recorrer.
- Se establecerá y cumplirá un protocolo específico de trabajos eléctricos.
- Se establecerán medidas adecuadas para garantizar una ventilación adecuada y reducir las partículas en suspensión.
- Se prohíbe el acceso a la obra a personas bajo los efectos del alcohol y/o estupefacientes.
- Se verificará la información de los distintos servicios afectados.
- Se respetarán los niveles máximos de carga.
- Se señalizará y se mantendrá actualizada en cada fase de la obra los recorridos y las salidas de evacuación.
- Se trabajará en el horario que esté permitido según normativas municipales y dependiendo de la naturaleza de la actividad a realizar.
- Se utilizarán aquellas máquinas o herramientas que produzcan un nivel de vibración más bajo.
- Señalización, orden y limpieza, incluyendo su mantenimiento a lo largo de todos los trabajos.

#### **9.4 Trabajos en proximidades de carreteras y caminos**

En ocasiones las actividades de obra pueden ocasionar cortes temporales de carreteras o caminos, o la necesidad de desvíos.

El objetivo principal es evitar que se produzcan accidentes de tráfico como choques o atropellos, y además, no bloquear el paso a determinadas zonas en las cercanías de la obra a terceras personas.

Se deberán establecer alternativas a las rutas afectadas y señalar a los desvíos. Toda la señalización que se coloque deberá cumplir el Real Decreto 485/1997, la Norma de carreteras 8.3-IC "Señalización de obras" y el "Manual de ejemplos de señalización de obras fijas" del Ministerio de Fomento (Dirección General de carreteras).

#### 9.4.1 Montaje de desvíos de tráfico rodado

Para evitar las interferencias que pueda generar el tráfico durante la ejecución de la obra, antes del comienzo de cualquier actividad se localizarán todos los caminos y carreteras que generan riesgo en la ejecución de los trabajos.

Si es necesario el corte al tráfico se establecerá un itinerario alternativo y se intentará que dicha situación de corte sea del menor tiempo posible. Se señalizará de forma correcta los desvíos mediante señales de tráfico, y si fuera necesario, un señalista.

A la hora de colocar la señalización se tomarán las medidas necesarias para reducir los riesgos como puede ser usar vehículos con señales luminosas como protección, colocar conos y vallas, etc.

Una vez terminadas las actividades de la obra que ocasionaban el desvío de tráfico, se debe recoger toda la señalización.

#### 9.4.2 Riesgos

- Atrapamiento, atropellos y choques o vuelcos por maquinaria y vehículos
- Sobreesfuerzos

#### 9.4.3 Medidas preventivas específicas

- En el caso de que se deba cruzar un camino o carretera se dispondrá a ambos lados de señalistas que garanticen un cruce seguro.
- Si la zona de afección es de poca visibilidad dichos señalistas deberán ir provistos de walkie-talkie.
- Las zonas de interferencia con el camino o carretera estarán señalizadas mediante malla naranja.

#### 9.4.4 Equipos de protección colectiva

- Elementos de delimitación y protección
- Señales acústicas y luminosas de aviso a maquinaria
- Señales de obligación
- Señales de ordenación de tráfico
- Señales de prohibición
- Señalista

#### **9.4.5 Equipos de protección individual**

- Protección de la cabeza
  - Casco de protección
- Protecciones de pies y piernas
  - Calzado de protección
- Protección total del cuerpo
  - Ropa de señalización de alta visibilidad

## **10 INSTALACIONES DE HIGIENE Y BIENESTAR**

### **10.1 Conceptos generales**

Dentro de este apartado se incluyen las medidas higiénicas que contribuyen a un mejor estado sanitario de las obras y las que han de adoptarse para que las actividades de los trabajadores puedan desarrollarse en unas condiciones adecuadas.

Se considerará la instalación de casetas moduladas para ubicar instalaciones como aseos, vestuarios y comedor en función del número de trabajadores de la obra, estableciendo procedimientos seguros para su montaje.

### **10.2 Servicios higiénicos y locales de descanso**

#### **10.2.1 Vestuarios, duchas, lavabos y retretes**

- Los lugares de trabajo dispondrán de vestuarios cuando los trabajadores deban llevar ropa especial de trabajo y no se les pueda pedir, por razones de salud o decoro, que se cambien en otras dependencias.
- Dispondrán además de duchas de agua corriente, caliente y fría, cuando se realicen habitualmente trabajos sucios, contaminantes o que originen elevada sudoración. En tales casos, se suministrarán a los trabajadores los medios especiales de limpieza que sean necesarios.
- Cuando los vestuarios no sean necesarios, los trabajadores deberán disponer de colgadores o armarios para colocar su ropa y sus objetos personales bajo llave.
- Los lugares de trabajo dispondrán de retretes en nuestro caso de tipo químico, dotados de lavabos, situados en las proximidades de los puestos de trabajo, de los locales de descanso, de los vestuarios y de los locales de aseo, cuando no estén integrados en éstos últimos.
- Los servicios higiénicos deberán ser complementados con elementos auxiliares como: toalleros, jaboneras, botiquines, etc.

#### **10.2.2 Locales de descanso**

Se considerará como local de descanso cualquier lugar de fácil acceso que tenga las condiciones apropiadas para el descanso, aunque no esté específicamente destinado a tal fin.

- Se establecerá locales de descanso cuando la seguridad o la salud de los trabajadores lo exijan, en particular en razón del tipo de actividad o del número de trabajadores, éstos dispondrán de un local de descanso de fácil acceso.
- Cuando no existan este tipo de locales se deberá poner a disposición del personal otro tipo de instalaciones para que puedan ser utilizadas durante la interrupción del trabajo.

- No se aplicará cuando el personal trabaje en despachos o en lugares de trabajo similares que ofrezcan posibilidades de descanso equivalentes durante las pausas.
- Las trabajadoras embarazadas y madres lactantes deberán tener la posibilidad de descansar tumbadas en condiciones adecuadas.
- Los lugares de trabajo en los que sin contar con locales de descanso, el trabajo se interrumpa regular y frecuentemente, dispondrán de espacios donde los trabajadores puedan permanecer durante esas interrupciones, si su presencia durante las mismas en la zona de trabajo supone un riesgo para su seguridad o salud o para la de terceros.

### 10.2.3 Dimensionamiento de las instalaciones

La superficie y elementos necesarios para estas instalaciones vienen determinadas en función del número máximo de operarios que se pueden encontrar en fase de obra simultáneamente.

El proyecto cuenta con 28 trabajadores por lo que serán necesarias las siguientes dotaciones:

- **Vestuarios:**

Para cubrir las necesidades se dispondrá de una superficie total de 2 m<sup>2</sup> por trabajador.

La altura libre a techo será de 2,30 metros como mínimo.

Los suelos, paredes y techos serán lisos e impermeables, permitiendo la limpieza necesaria. Asimismo dispondrán de ventilación independiente y directa.

Los vestuarios estarán provistos de una taquilla individual con llave para cada trabajador y asientos en total 28.

Se habilitará un tablón conteniendo el calendario laboral, Ordenanza General de Seguridad e Higiene en el Trabajo, y un listado con las direcciones y teléfonos de emergencia.

En total tendremos:

- 56 m<sup>2</sup> espacios para los trabajadores
- 28 taquillas y 3 bancos

- **Aseos:**

Lavabos: El número lavabos con espejo y ducha, será de 1x10 trabajadores.

Inodoros: El número de retretes será de 1x15 trabajadores.



Duchas: El número de duchas será de 1x10 trabajadores.

Los suelos, techos y paredes serán lisos e impermeables, permitiendo la limpieza necesaria; asimismo dispondrán de ventilación independiente y directa.

En nuestra obra tendremos:

- 4 lavabos.
- 4 duchas.
- 4 retretes tipo químicos.

- Comedor:

Tendrá (estructuralmente y en cuanto a habitabilidad) las mismas características que el vestuario (2 m<sup>2</sup> por trabajador, altura de 2,60 m libres como mínimo,...).

Además dispondrá de bancos y mesas suficientes para 28 personas, así como fregaderos.

#### 10.2.4 Locales de primeros auxilios

Será responsabilidad del Adjudicatario garantizar que los primeros auxilios puedan prestarse en todo momento por personal con la suficiente formación para ello. La aplicación de primeros auxilios se realizará a través de la instalación de los elementos adecuados (botiquines, teléfonos, etc.). Cuando el tamaño de la obra o el tipo de actividad lo requieran, deberá contarse con uno o varios locales para primeros auxilios.

Asimismo, deberán adoptarse medidas para garantizar la evacuación, a fin de recibir cuidados médicos, de los trabajadores accidentados o afectados por una indisposición repentina.

#### 10.2.5 Botiquines

- Todo lugar de trabajo deberá disponer, como mínimo, de un botiquín portátil que contenga: desinfectantes y antisépticos autorizados, gasas estériles, algodón hidrófilo, venda, esparadrapo, apósitos adhesivos, tijeras, pinzas y guantes desechables.
- Se instalarán botiquines de emergencia en lugares estratégicos. Así mismo, todos los mandos de la obra (incluidos los intermedios) llevarán uno en sus vehículos, de forma que ningún tajo se encuentre a una distancia superior a 90 m del botiquín más próximo.
- Estos botiquines se repondrán cuando sea necesario.

### 10.2.6 Acometidas

El Director de Obra determinará la posibilidad de acometida de la instalación de agua, saneamiento, electricidad y telefonía o la necesidad de grupos electrógenos e instalaciones portátiles de agua o sanitarias.

El Contratista dispondrá en la obra, las cabinas de WC químicas necesarias durante la ejecución de las obras y las pruebas de funcionamiento, según el Condicionado incluido en la Resolución de la Dirección General de Evaluación Ambiental de la CAM:

*“Queda prohibido el vertido directo al terreno o a cauces de las aguas sanitarias generadas. La gestión de estas aguas deberá realizarse a través de la red de saneamiento municipal o, si no fuera posible, mediante cabinas de WC químicas, siendo retirados los lodos generados por gestor autorizado”.*

### 10.3 Plan de emergencia y evacuación

El Adjudicatario de la obra está obligado a redactar un Plan de Emergencia y Evacuación de manera pormenorizada en el Plan de Seguridad y Salud.

Toda obra de construcción deberá incluir un procedimiento de actuación ante las eventuales situaciones de emergencia (accidentes e incidentes) que puedan revestir cierta gravedad por su magnitud, características y afección a los trabajadores que habrá de ser actualizado y adecuado a la magnitud, la situación y las necesidades de la obra.

Es importante que dicho procedimiento analice tanto la naturaleza de dichas situaciones como el propio entorno y la localización de la obra para después disponer las medidas de emergencia previstas.

Del mismo modo este procedimiento deberá incluir las especificaciones y requisitos a cumplir por parte de las citadas medidas, los protocolos de actuación previstos en cada caso, los medios humanos y materiales (personal responsable de toma de decisiones, botiquín, necesidad de camillas y caseta de primeros auxilios, etc.), las funciones y responsabilidades de los miembros del organigrama de emergencia así como las vías de colaboración y protocolos a establecer en su caso con organismos oficiales y externos.

A continuación se contemplan unas normas y procedimientos generales en caso de emergencia.

### 10.3.1 Medidas preventivas

- Se instalarán una serie de rótulos con caracteres visibles a 2 m de distancia, en el que se facilite a los trabajadores y resto de personas participantes en la obra, la información necesaria relativa a organismos de emergencia y centros asistenciales.
- Se identificará el emplazamiento de los diferentes Centros Médicos próximos, donde debe trasladarse a los accidentados para su más rápido y efectivo tratamiento, en función de su gravedad, el tipo de accidente, urgencia, etc.
- Se deberá incluir, al menos, un itinerario recomendado para evacuar a los posibles accidentados, con el fin de evitar errores en situaciones límite que pudieran agravar las posibles lesiones producidas.
- Se preparará y colocará en sitio bien visible una lista con los teléfonos y direcciones de los Centros Médicos, servicio de ambulancias, taxis, etc., para garantizar un rápido traslado de los posibles accidentados a los centros de asistencia.
- Se dará la información relativa a la situación sanitaria de los trabajadores al hacerles la revisión médica y se les informará de las medidas sanitarias de las que se disponen en la obra.
- Se realizarán de manera periódica, controles higiénicos y sanitarios.

### 10.3.2 Normas de actuación ante emergencias

- Se actuará con calma. No se deben provocar situaciones de pánico.
- Todos los movimientos se deben realizarse deprisa, pero sin correr, ni empujar a los demás.
- Se comunicará al personal de seguridad cualquier tipo de emergencia que se produzca en la obra.
- Se advertirá de las situaciones de peligro a aquellas personas que estén situadas en las zonas más aisladas.
- El personal el cual no sea necesaria su presencia, no permanecerá en la zona de conflicto.

### 10.3.3 Procedimientos de actuación en caso de accidente

Ante una situación crítica de accidente, se actuará de forma rápida siguiendo estas indicaciones:

#### 1º Proteger

Para ayudar al accidentado, en primer lugar se debe protegerle del riesgo que le está afectando. Para ello hay que protegerse primero uno mismo para no sufrir el mismo accidente.

En un accidente eléctrico, se tiene que utilizar materiales no conductores (tabla de madera u otros materiales que no conduzcan la electricidad) para separar el cable.

Para socorrer a una persona que permanece inconsciente en el interior de pozos o cámaras, se debe usar el equipo de protección respiratoria adecuada y trípode de descenso.

### 2º Avisar

Se debe avisar a los servicios externos necesarios: ambulancia, bomberos, etc., a través del número de emergencias 112; y al responsable de la obra.

### 3º Socorrer

El trabajador que esté capacitado, deberá aplicar los primeros auxilios necesarios a la víctima.

En caso de quemadura: sumergir la parte quemada en un recipiente de agua fría, lo más rápidamente posible, no colocarlo sobre un chorro pues puede causar dolor.

En caso de fractura: inmovilizar para evitar que los fragmentos óseos puedan dañar los tejidos.

En caso de heridas y hemorragias: taponar la herida y tratar de cohibir la hemorragia, aplicando un apósito compresivo realizado con lo que se tenga más a mano

En caso de accidente producido por la electricidad de alta tensión:

- Se cortará la corriente, accionando u ordenando accionar los aparatos de corte visibles a ambos lados del lugar del accidente. Si esta operación no se puede realizar, se intentará lo siguiente:
  - Puesta a tierra y en cortocircuito de los conductores, arrojando una cadena o cable metálico conectado a tierra, por encima de los conductores y adoptando las siguientes precauciones: que el cable o cadena sean lo suficientemente gruesos para que no se fundan, que el socorredor suelte la cadena o cable arrojado, antes de que éste toque los conductores sobre los que se arroja y que esté aislado del suelo
- Si ninguna de las maniobras anteriores puede realizarse, cabe aún recurrir a provocar un cortocircuito entre los conductores, arrojándoles una barra metálica que, aunque sea por breves instantes, los ponga en contacto y haga saltar el disyuntor automático de la estación de distribución. En este caso, como en los anteriores, es preciso prevenirse del arco que pueda originarse, cubriéndose cuando sea posible con capucha o ropa incombustible.

En caso de accidente producido por la electricidad de *baja tensión*:

- Se cortará la corriente, accionando u ordenando accionar los interruptores, procurando desconectar todas las fuentes de alimentación del circuito. Se separará al accidentado del conductor o viceversa, subiéndose el salvador en algo que le aisle del suelo (cajón de madera) y utilizando un elemento aislante separador como por ejemplo una tabla o una rama.

- A veces, es posible cortar el conductor a ambos lados del accidentado mediante un golpe de hacha, actuando el salvador subido en una banqueta y con sus manos enfundadas en guantes aislantes.
- En accidentes en alturas y soportes hay que prever siempre que al cortar la corriente el accidentado puede caer al suelo, por lo que en estas circunstancias hay que tratar de aminorar el golpe de caída con colchones, ropa, goma o manta manteniéndola tensa entre varias personas.

En caso de accidente en los ojos:

- En caso de que se haya introducido algún cuerpo extraño, golpe, habrá que lavar abundantemente el ojo colocándolo debajo de un chorro de agua, pero que ésta salga a baja presión.
- A menos que se haya sufrido una herida y esté sangrando, un ojo no debe taparse nunca para así evitar infecciones.
- Si las molestias continúan, acudir lo antes posible a un servicio médico.
- En caso de no tener formación en Primeros auxilios, se puede ayudar al accidentado de la siguiente forma:
- No tocar al accidentado, ni permitir que otros lo hagan si tampoco saben aplicar los primeros Auxilios.
- Cubrir con una manta u otra prenda para mantener su temperatura
- No moverle
- No darle de beber
- Evitar aglomeraciones del personal
- Esperar la llegada de los especialistas a los que se acaba de avisar

#### 10.3.3.1 Evacuación

En caso de que sea necesaria la evacuación de la obra, se cumplirán las siguientes normas:

- Se informará a los responsables del número total de trabajadores que en el momento de producirse la emergencia se pueden encontrar presentes en la obra, así como de los posibles heridos y de su estado de salud a efectos de realizar su evacuación.
- Todo el personal presente en la obra en el momento de producirse la alarma se encaminarán al punto de reunión.

#### 10.3.3.2 Esquema secuencial de actuación

Se considera Emergencia General, aquella que no es controlable por el personal presente en la obra, y que comporta las siguientes actuaciones:

- Alerta a los servicios externos de ayuda
- Evacuación parcial de la obra
- Evacuación total de la obra

### 10.3.4 Rótulos informativos

El Adjudicatario de la obra está obligado a instalar una serie de rótulos con caracteres visibles a 2 m de distancia, en el que se facilite a los trabajadores y resto de personas participantes en la obra, la información necesaria relativa a organismos de emergencia y centros asistenciales.

El rótulo de organismos de emergencia incluirá:

- EN CASO DE EMERGENCIA:
- Nombre del organismo
- Dirección
- Teléfono
- Plano de localización

El rótulo de centros asistenciales contendrá como mínimo los datos siguientes:















EN CASO DE ACCIDENTE:

- Nombre del centro asistencial:
- Dirección:
- Teléfono de ambulancias:
- Teléfono de urgencias:
- Teléfono de información hospitalaria:
- Plano de localización
- Rutas de acceso

El Adjudicatario instalará los rótulos anteriores de forma obligatoria en los siguientes lugares de la obra como mínimo:

- En los acceso
- En las oficinas de obra
- En los vestuarios y aseos del personal
- En el comedor
- En el interior de cada maletín botiquín de primeros auxilios (tamaño DIN A4)

#### 10.3.4.1 Teléfonos de interés

	DIRECCIONES Y TELEFONOS DE INTERES
 <b>EMERGENCIAS</b>	 : 112
 <b>EMERGENCIAS MEDICAS</b>	 : 061
 <b>CENTRO MEDICO TALAMANCA DEL JARAMA</b>	 : 918 41 77 74  Av. de Alcalá, 2, 28160 Talamanca de Jarama, Madrid
 <b>HOSPITALES</b>	 : 911 91 40 00  Paseo de Europa, 34, 28703 San Sebastián de los Reyes, Madrid
 <b>BOMBEROS</b>	 : 080 / 085
 <b>POLICIA</b>	 : 091
 <b>GUARDIA CIVIL</b>	 : 062

## **11 PREVENCIÓN Y EXTINCIÓN DE INCENDIOS**

### **11.1 Conceptos generales**

En cumplimiento del Real Decreto 1627/1997, se deberá prever un número suficiente de dispositivos apropiados de lucha contra incendios y, si fuere necesario, de detectores de incendios y de sistemas de alarma en función de las características de la obra y según las dimensiones y el uso de los locales, los equipos presentes, las características físicas y químicas de las sustancias o materiales que se hallen presentes así como el número máximo de personas que puedan hallarse en ellos.

Dichos dispositivos de lucha contra incendios y sistemas de alarma deberán verificarse y mantenerse con regularidad, y se realizarán, a intervalos regulares, pruebas y ejercicios adecuados.

Además, se debe garantizar que los dispositivos no automáticos de lucha contra incendios deberán ser de fácil acceso y manipulación.

Los dispositivos de extinción de incendios, extintores, hidrantes de incendios, bocas de incendio equipadas (BIE's), columnas secas, rociadores, etc., deberán cumplir los requisitos establecidos en el Real Decreto 1942/1993, de 5 de noviembre, por el que se aprueba el Reglamento de instalaciones de protección contra incendios.

### **11.2 Medidas preventivas**

- En las dependencias y lugares de trabajo con alto riesgo de incendio se prohibirá terminantemente fumar o introducir cerillas, mecheros o útiles de ignición. Esta prohibición se indicará con carteles visibles a la entrada y en los espacios libres de tales lugares o dependencias.
- Se prohibirá igualmente al personal introducir o emplear útiles de trabajo no autorizados por la empresa y que puedan ocasionar chispas por contacto o proximidad a sustancias inflamables.

### **11.3 Equipos de protección colectiva**

- Elementos de limitación y protección
- Señales de advertencia
- Señales de prohibición
- Señales de salvamento o socorro
- Sistemas de protección contra incendios



#### 11.4 Localización e instalación

El emplazamiento de los extintores permitirá que sean fácilmente visibles y accesibles, estarán situados próximos a los puntos donde se estime mayor probabilidad de iniciarse el incendio, a ser posible próximos a las salidas de evacuación y preferentemente sobre soportes fijados a paramentos verticales, de modo que la parte superior del extintor quede, como máximo, a 1,70 m sobre el suelo.

Lugares de obra en los que se instalarán los extintores de incendios son:

- Junto al cuadro eléctrico (de CO2)
- Vestuario y aseo del personal de la obra
- Caseta Técnica
- Acopios especiales con riesgo de incendio

Estará prevista, además, la existencia y utilización de extintores móviles para trabajos de soldaduras capaces de originar incendios.

Madrid, marzo de 2017

EL INGENIERO AUTOR DEL PROYECTO

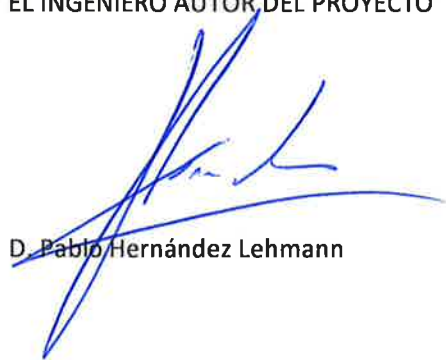

D. Pablo Hernández Lehmann

Vº.Bº.DEL PROYECTO:

SUBDIRECTORA DE PROYECTOS



Dña. Valverde Agüí López

